

**MYTHI z Andromedy**

# Odpovědi z ANDROMEDY (2010 – 2019)

<https://www.youtube.com/user/atlanticobr>

<http://www.mythi.com.br/ebook.html>

## 01 (2010)

Tato série je shrnutím informací ze setkání s cizincem z planety v galaxii Andromeda. První setkání proběhlo, aniž bych si všiml, že jde o mimozemšťana. Během rozhovoru jsem si uvědomil, že jde o člověka zvenčí. Během setkávání se otázky stávaly přímějšími a objektivnějšími. Informace někdy doplňují předchozí odpovědi.

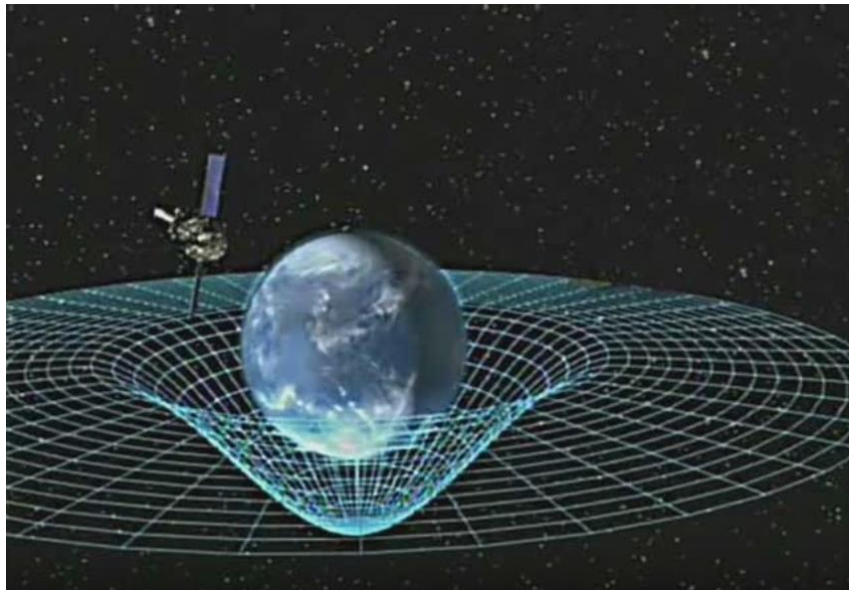

**(Q – otázka, A – odpověď z Andromedy)**

**Q** - Planeta Země projde v blízké budoucnosti transformací?

**A** - Ano. Země je na prahu změny. Všechny planety s možností kolonizace mají definovány vývojové a cyklické změny.

**Q** - Jaký je původ lidí ze Země?

**A** - Pozemští humanoidé jsou kompozit různých ras humanoidů, které byly přeneseny z jiných planet, které měnily věk. Tím byl umožněn vývoj Země, která byla zralá na kolonizaci humanoidy. Země má mnoho cyklů humanoidní zkušenosti od období křídy před 65 milióny. Proběhlo mnoho podprocesů doktrín od exulantů a odpadlíků od Annunaki. Ve skutečnosti všechny různé etnické skupiny, které se dnes nacházejí na Zemi, přišli z různých míst vesmíru, aby odžili éru, která nyní končí, s jediným účelem integrace do větší komunity. Existují stovky miliónů planet jako Země, které slouží jako kolébka civilizací humanoidů.

**Q** - Může být lidská bytost ze Země přenesena na jinou planetu?

**A** - Ano. Každá planeta má specifickou radiaci ve svém vývojovém věku, kterou někteří nazývají aura. Toto pole radiace přitahuje člověka naladěného na stejnou frekvenci ztělesnit se v etnických skupinách blízkých k jejich vibracím. Neuvěřitelné znalosti strojírenství, astronomie a matematiky v historii Mayů, Aztéků, Inků, Egyptanů, Sumerů, Védů a dalších civilizací jsou založeny na tomto principu. Jejich frekvence již neodpovídaly Zemi, a tak byli přesunuti na další planetu, jejíž rezonance je přitahovala k reinkarnaci v dalších rozvinutých etnických skupinách tehdejší doby. Na Zemi jsou ve skutečnosti potomci kříženců původních ras, kteří neměli v daném okamžiku správnou frekvenci pro přesun.

**Q** - Co se stalo se zvířaty, které na planetě zanikly?

**A** – Během různých věků bylo mnoho druhů zvířat vzato podle jejich příslušných kmitočtů, aby se zrodili v jiných prostředích. Dinosauři nebyli zničeni rozsáhlým kataklyzmatem. Na Zemi byli miliony obřích plazů. Drtivá většina byla doslova odvezena galaktickými pastýři a jejich hejna se na Zemi vyměnila. Zvířata patří ke kolektivní etnické skupině. Nemají svou vlastní identitu jako jednotlivce, je třeba je hlídat a přesunovat z místa na místo s konzistentní vibrační realitou. Dinosauři jsou stále živí a aktivní na jiných planetách. Proto archeologové našli tak málo fosilních vzorků. Byli jich tu miliony, kosti bychom viděli všude. Těch pár, kteří se našli při výkopech, zemřelo přirozeně před masovým přesunem, a zůstalo zde pohřbeno jako důkazy, že v minulých érách obývali svět. Další druhy odejdou, nebo začnou obývat planetu. Bude mnoho nových ras zvířat na světě. Novinky o nových druzích se objevují ve vědeckých kruzích.

**Q** - Kdo má na starosti takové přesuny a kolonizaci?

**A** - Existuje mnoho cizích komunit, které jsou tisíce let před technologií a vývojem na Zemi. Dovedete si představit, jaká bude technologie za 1000 let. Tyto galaktické komunity jsou zaměřeny na harmonizaci. Vše má být uklizeno, nepořádek vytváří obecné nepohodlí v mlhovině nebo na planetě. Zvířata, která nejsou inteligentní, musí být přenášena a řízena inteligentními entitami. Elfové a gnómové, známí jako zástupci přírody mají reálné jádro, protože to mohly být ET, které zahlédli při sběru rostlin, zvířat a minerálů.

**Q** - Proč se o nás ET zajímají?

**A** - Země je navštěvována a sledována již před přesunem prvního humanoida. Když se savci nižších ras a primáti dokázali přizpůsobit novým podmínkám na Zemi, byli přesunuti humanoidi s inteligencí a individualitou. To bylo možné pouze tehdy, když konkrétní stav planety poskytl podmínky kolonizaci tohoto typu. Neexistuje žádný chybějící článek. Vzhledem k tomu, že mezi lidoopy a Homo sapiens nebyla žádná vazba v době kolonizace. Mnoho etnických skupin bylo fyzicky a automaticky přenášeno vibračními frekvencemi pro oblasti planety, které většinou připomínaly jejich stanoviště na planetě původu.

**Q** - Jak mohou cestovat ET tak rozsáhlými vzdálenostmi tak snadno?

**A** - Nepoužíváme raketovou techniku jako na Zemi. Převážně lodě jsou přenášeny z jednoho bodu do druhého přes tunely a časové portály. Pro představu je to jako ohnutí trubičky a spojení jejích konců. Jedná se o starou technologii, která umožňuje přenos materiálu, aniž by musel projít miliony světelných let. V temné hmotě neexistuje vztah mezi časem a prostorem. Jedná se o položku, kterou lze vyloučit jako společný jmenovatel. Tyto portály byly před tisíci lety přeneseny civilizacemi do mnoha specifických bodů mlhoviny. Vytvářejí komunikační síť pro pohyb mezigalaktických vesmírných lodí všech planet velké komunity, pro vyhledávání a sběr klíčových materiálů, které se nenacházejí na jejich domovských planetách a další operace a osídlení. Tyto portály nejsou v otevřeném prostoru, jako černé nebo červí díry. Portály jsou desítky miliard pozemských let stará technologie. Portál je fyzicky přenesen na určité nebeské těleso na přesné souřadnice a odeslán přes přenosový systém, který integruje prostorový čas a relativní polohu. Po ověření správného doručení je aktivován. Instalace a transport je řízena komunitou aktuálně zodpovědnou za galaxii nebo galaxie. V případě naší sluneční soustavy je portál instalován na odvrácené straně Měsíce. Je to mezigalaktická brána s vysokou kapacitou a je jediná v tomto solárním systému (2011). Novými družicemi, které v současné době provádějí průzkumy povrchu, již vědci potvrdili existenci několika ET základů, starých kosmických lodí a budov na obou stranách Měsíce. Po průchodu portálem plavidla pokračují pomocí vlastního pohonného systému - generuje plazmidové paprsky magnetické interakce s jednou polaritou reagující s magnetickými silami planet. Díky počítačům a automatickému navigačnímu systému se mohou pohybovat velkou rychlostí. Řízení myslí se provádí kontaktem ruky na ovládacím panelu nebo mentálně. Energie pro generátor je zajištěna palivovým článkem, který nazýváme „antikarbono“ vyvinutým v produkčních jednotkách v tmavých oblastech galaxií. Generátor funguje na základě řízeného záblesku magnetického unipólu z kovového materiálu s nulovým odporem vůči elektronům, který umožňuje výjimečný výkon. Tento kov existuje hojně na některých planetách a na Zemi jsou ho miliony tun z dopadlého asteroidu, když planeta nebyla chráněna současnou atmosférou. Ale existuje jen na místě střetu, který je dnes v Antarktidě pokryt téměř jedním kilometrem ledu.

**Q** - je. Je pravda, že NASA a Rusko již získaly mnoho kosmických lodí? Proč nezkopírovali cizí technologii re-inženýrstvím?

**A** - Ano, mají několik lodí, které měly nehody. Tyto lodě byly poničeny především nestabilitou planety Země. Planety, kde tyto lodě vznikly, mají v plném rozsahu pod kontrolou klima a jsou skutečným rájem, pokud jde o harmonii mezi planetou a jejími obyvateli, všechno se děje ve správný čas a správném množství. Když navštíví planetu, která je v přechodu, jako Země, zcela nekontrolovaná, s přírodou působící proti agresi a nekontrolovanému rozvoji humanoidů, jsou piloti zaskočeni magnetickými bouřkami, ledovými mraky, blesky a dalšími faktory. To vedlo k několika nehodám. Vaši vědci lodě v žádném případě nedokáží zkopírovat. Kontrolní systémy využívají technologie známé jen jejich vědcům. Řídicí počítače a generátory jsou vyráběny z inteligentních molekul, to znamená, že mohou cítit příkazy a jsou mentálně programováni jejich staviteli a designéry. Nemají tlačítka, kabely ani zásuvky nebo přepínače. Je nemožné je kopírovat nebo pochopit. Kovové

molekuly mají také inteligenci. Vyrábí se s pokyny. Pokud přehnete plochou desku, vrátí se do původního stavu, dokud není přeprogramována na nový design. Pokud ji provrtáte, regeneruje se. Technologie jsou mnohem dál, mimo dosah humanoidů na Zemi.

## 02 (2010)

**Q** - Kolik druhů cizinců nás navštívilo a proč?

**A** - 58 různých etnických skupin systematicky navštěvovalo planetu. Důvody jsou různorodé, fauna, flóra, minerály, potomci a předci, cestovní ruch. Nemají povolení pro přímou komunikaci, přímé kontakty byly čistě náhodné. Jedna z ras navzdory směrnicím kontaktovala některé vlády, aby se podíleli na průzkumu planety, když začíná nová realita. Nejsou dobře hodnoceni komunitou Galactica. V blízkosti Země je obrovský pohyb kosmických lodí, Změna planety je očekávána mnoha z těch, kteří zde měli určité zkušenosti. Země změní vzhled, magnetismus a frekvenci. Tato nová aura je důležitým krokem při změně planety na vyšší úroveň biotopu. Již existují podrobné studie o přemístění humanoidů, kteří budou přeneseni jiné 2 planety, které jsou naladěny na odpovídající frekvence etnické a osobní. Zvířata budou také přemístěna, nic nezmizí.

**Q** – Jaký bude přechod na nový věk?

**A** - Tento nový věk by měl začít přírodou, která bude filtrovat obyvatele, kteří zůstanou nebo se znovu reinkarnují. Během prvních staletí se postupně bude snižovat populace planety. Někteří političtí vůdci se rozhodli vzít tuto iniciativu do svých rukou, postarat se o apokalypsu a ovládat planetu. NWO - podivné poselství z Georgia Guidestones. Ve svém soukromém ráji chtěli rychle snížit populaci na deset procent - číslo velmi blízké cíli pro příští generaci planety v příštím století, ovšem postupným přirozeným výběrem a přemístěním zbytku populace. 10% jsou ti, kteří jsou nyní kompatibilní s frekvencemi nové planety. Procenta se mohou ještě změnit. Je to v univerzálním vývoji. Vy jste klíčem, který otevírá dveře. Můžete vstoupit.

**Q** – Vůdcové a elita planety si budují bunkry. Má to smysl? Budou mít zase svou moc v novém věku?

**A** - To je iluze NWO, zpočátku mohou přežít, ale tato opatření nezajišťují moc, nebo kontrolu nad novým věkem. Ti, kteří zůstanou, budou mít správný kmitočtový rozsah. Jakýkoli pokus o kontrolu budou jednoduše ignorovat. Tyto zbytky procesu očisty budou izolováni. Může jim být nabídnuta možnost převést je na jejich správné místo, které jistě nebude tato planeta.

**Q** – Jak to bude po změně?

**A** - Žádné sekty a náboženství, žádné hranice, spory, jeden jazyk, udržitelný rozvoj. Nová rasa humanoidů. Přímý kontakt s mnoha dalšími komunitami. Poté systém kontrolovaných studií a transfer technologií k plnému rozvoji planety jako efektivního člena galaktické komunity.

**Q** - Byly zmíněny dvě planety pro evakuaci. Co jsou zač?

**A** - Jsou vzdálené a mimo vaši sluneční soustavu. Ale to není důležité, 1 je v etapě velmi podobné Zemi po dinosaurech, v počáteční fázi kolonizace, 2 je ve stadiu ekvivalentnímu době, kdy je průměrný věk země připraven k zahájení vývoje technologií. Přibližně 40% z přesunutých bude přiděleno na planetu 1 a zbývajících 60% na planetu 2 podle rozsahu vibrační frekvence nebo automaticky. Proces je plně vázán vibrační frekvencí každé individuální a osobní aury.

**Q** - Všechny planety mají nějaký život?

**A** – Všechny planety s podmínkami pro život, i extrémní, mají živé exempláře. Ale existují miliardy planet zcela neobývaných, které slouží jako zdroj minerálů a skládek neorganických odpadů, přenášeči a pozorovací stanice. Koordinováno a kontrolováno galaktickou komunitou.

**Q** - Kdy má Země projít transformací planety?

**A** – Oficiálně nový věk je od 21. 12. 2012 v 11:11 během nulového zarovnání s centrem galaxie. Podle komentářů je zarovnání pouze pohled na Zemi, který nemá větší důležitost při pohledu zvenčí. Bude se měnit linie, která rozděluje dvě hemisféry magnetického toku galaxie, kompletní otočení toku sil, které se vzájemně ovlivňují s planetou. S největšími změnami planety se začne v roce 2011 a budou dokončeny v průběhu roku 2013. Jedná se o cyklickou změnu a neočekává se, že by se mohla zastavit.

**Q** - Na jiných planetách existují různé etnické skupiny.

**A** - Ano. Všechny obydlené planety mají obvykle více otevřených dveří, které umožňují rozmanitost různých etnických skupin v jediném prostředí. Přirozeně jsou nejrozvinutější etnické skupiny, které pomáhají ostatním vyvíjet se. Např. lidé s Dawnovým syndromem jsou z planety v harmonickém vývoji. Mají pouze jedinou možnost frekvencí, rozvíjí lidi zde na Zemi i na jiných planetách. Když se vrátí na svou domovskou planetu, stanou se učiteli a profesory pro ty, kteří neměli stejnou příležitost k rozvoji. Na Zemi, máme nyní pět frekvenčních dvířek. V nové éře budou jen dvě. Méně dveří znamená více harmonické prostředí pro vývoj planety, protože rozdíly jsou mnohem menší a je snadnější je řídit.

## 03

Série videí je souhrnem ze setkání s cizincem z planety v galaxii Andromeda, díky blogu moonexplorer.blogspot.com, s nímž udržuje blízký vztah. Natáčení videa nepovolil, vzhledem k tomu, že jde o jeho osobní iniciativu, kterou není dobré zveřejňovat tímto způsobem.

Případné vlastní dotazy uvádějte pod posledním videem po prostudování předchozích materiálů.

**Q** – Žijí na jiných planetách bytosti jako my?

**A** – Ano. Etnické skupiny přišli na Zemi v době počátku kolonizace z různých koutů vesmíru.

**Q** – A co odlišní ET. Co jsou zač?

**A** – Existuje mnoho ras humanoidů o několik milionů let starších než etnické skupiny známé na Zemi. Tyto humanoidi jsou starověké etnické skupiny žijící na planetách, které by se daly nazvat rájem. Od generace ke generaci mění a přizpůsobují svá těla realitě života na jejich planetách. Někteří se živí chlorofylem a vyvinuli typ fotosyntézy, jiní filtrují světlo přes atmosféru a jsou albíni bez melaninu v kůži. S tlustou tmavou a robustní kůží se chrání před nadměrným ozářením jejich Slunce. Vše závisí hodně na planetě a zvyklostech etnické humanoidní skupiny. V galaktické komunitě existuje více než 400 různých etnických skupin humanoidů, žijících v úplné harmonii.

**Q** – Existují na Zemi kolonie ET?

**A** - Ano. Ale ne trvale. Existují dvě podmořské základny, které jsou domovem mnoha dopravních lodí a stanice v Antarktidě s kompletní infrastrukturou, která udržuje základní intergalaktickou podporu výzkumu a sklady s materiálem pro mnoho lodí z různých planet pro pobyt na Zemi. Mnoho poškozených lodí zachraňovaly týmy z antarktické základny.

**Q** – Žijete tu v něčem jako lidské domy ve městech?

**A** – Ne. Jsem přiřazen k naší lodi, když chci být vzat zpět, naloží mě.

**Q** – Prostřednictvím teleportace.

**A** – Ano. Velmi jednoduché a rychlé.

**Q** – Proč nebyli někteří ET zachráněni. Osobně jsem byl svědkem zajetí cizince před 30 lety. A nebyl zachráněn.

**A** - Každá posádka přidělená lodi má digitální podpis svých fyzických těl uložených na začátku mise v palubním počítači. Pouze teleportuje tento přesný podpis. To zabraňuje kontaminaci lodě. Netransportuje se ani prach. Pokud má loď nehodu, jsou tyto podpisy posádky ztraceny. Existují databáze celé posádky. Ale bez původního

počítače nelze nalézt a zachránit jednotlivce, kteří byly zajati a umístěni uvnitř budov. Když jsme obdrželi tísňový signál, nejbližší loď se pokusila zachránit posádku. Ale když havaruje bez volání o pomoc, nemůžeme moc dělat.

**Q** - Máte-li digitální podpis v počítači, můžete duplikovat libovolnou posádku pomocí databáze?

**A** – Ne. Počítač pouze čte a interpretuje data. Digitální podpis má dva stavy - ‚zelená‘ a ‚červená‘. Když jsem transportovaný podpis je v červeném režimu a když se vrátím, je v zeleném režimu. Neexistuje způsob, jak kopírovat můj podpis na zelené nebo červené režimy, protože jeden stav neutralizuje druhý. Data nejsou nikdy k dispozici, protože zelená šifruje data na červenou, a červená naopak. Když odejdu, můj podpis z posádky zmizí.

**Q** – Jak se mnou můžeš mluvit v mém jazyce?

**A** - Humanoidní mozek je jako transmitter kmitočtů. Když myslíte, myslíte ve svém vlastním jazyce. My máme systém mozku, který může používat vlastní překladače. Náš mozek pak odpovídá v jazyce vašeho mozku a takto použije hlasové dráhy a jazyk. Všechny rasy to nedokáží. Někteří používají elektronické zařízení se stejnou funkcí. V zajetí nemají způsob, jak komunikovat. Prostě přestanou jíst, aby zemřeli. Pro nás je těžké psát, protože se jedná se o mechanický proces, na který nejsem zvyklý. Ale mluvit není problém.

**Q** – Ve filmu o pitvě humanoida s výškou přes 1,5 metru vypadal ET podobně jako pozemšťan. Byl to podvod?.

**A** – V galaktické komunitě máme kolem 30 galaktických ras humanoidů přibližně této velikosti. Jsou velmi staří a inteligentní. S výborným vztahem k dalším rasám. Dvě mají malé výzkumné kolonie na Marsu.

**Q** – Mezi členy galaktické komunity jsou některé masožravé bytosti, tzv. plazi.

**A** – Ano. Existuje mnoho ras, které konzumují zpracované živočišné bílkoviny na mnoha planetách v raném vývojovém stádiu s mnoha rasami primitivních zvířat ke konzumaci. Plazi jsou asi 20 poddruhů. Rasa v kontaktu s některými vašimi vládami je jednou z nich. Nejsou špatní, ale dělají mnoho nesprávných rozhodnutí podle okamžitých zájmů. Je to rasa, která se vyvinula k bodu, kdy se může připojit ke galaktické komunitě a získat přístup k technologiím kosmického cestování, které předtím neměly. Způsobují problémy.

## 04

**Q** – Nemůžete zasáhnout, když chcete?

**A** – Nemůžeme zasáhnout na základě vlastní iniciativy. Pouze řešit následky komunikované s komunitou. Zásah je proveden, pokud je to nezbytné. Rasy jsou suverénní, Země zatím není součástí komunity. Nemůžeme zasahovat.

**Q** - Mateřská loď a město na Měsíci?

**A** – Před dlouhou dobou byly na Měsíci usazené různé rasy. Diverzita života na Zemi je na několika tisících planetách ve vesmíru. Mají více vody. Pár jich má teplotu vhodnou pro kapalný stav vody. Některé rasy bojovaly o kontrolu nad Zemí, v té době neexistovala komunita Galaktika, aby stanovila pravidla. Komunita Galaktika existuje pouze 11 milionů let. Na Měsíci předtím proběhly nějaké boje a na jeho povrchu je množství velkých transportních lodí a malých zničených lodí a ruin. Ve velmi dobrém stavu jsou zdejší podzemní základny, některé jsou opuštěné, jiné pracují. Měsíc by měl být poblíž Země v mnoha dalších miléniích. Doufáme.

**Q** – Děláte kruhy v obilí?

**A** – Většinou turistické lodě. Občas sledují reakce lidí. Občas ukazují, co ví o minulosti Země, když tu existovali. Každá kultura, která zde existovala, měla vlastní design. Jsou jako dárek. Pro tvorbu používají magnetické paprsky, které lokálně zvýší míru gravitace, takže se stěblo ohne. Magnetický efekt.

**Q** – Jsme dost rozvinutí na členství v galaktické komunitě?

A – Zatím ne, ale někteří z vás jsou velmi chytrí, zajímaví, přátelští a schopní absorbovat hi-tech s dobrým záměrem. Bohužel mnoho pozemšťanů má stále nedostatky a jsou bojovní.

Q – Co naše snaha objevovat vesmír.

A – Hemžíte se, pošetile odpalujete věci na Měsíci. Nemáte respekt a vaše vlády mají zakázáno budovat základny. Vaše vlády ví o existenci měst a pořídili mnoho záznamů. Máte opuštěnou základnu na orbitě Marsu, kterou několikrát navštívili důstojníci z Marsu. Současná pozemská civilizace není vítána na žádném vesmírném tělese, kde je aktivita jiných ras. Nová pozemská komunita by se měla v tomto století připojit ke komunitě podílet se na mimozemských aktivitách.

Q – Je možné spolu mluvit pravidelně?

A – Naše technologie nejsou kompatibilní.

Q – Co přesně tu děláte?

A – Monitorujeme místní podmínky, katalogizujeme informace o pozemské komunitě, regionu a seismické aktivitě. Dohlížíme na vrty v nestabilních vrstvách v hloubce 1- 3 km prováděné vaší vládou na mořském dnu, s komunitou zkoumáme možné důsledky.

Q – Věříte na tvůrce vesmíru?

A – Význam boha je harmonie, pohoda, bezpečí? Galaktika sleduje vše, co není v rovnováze, tj. blízko bohu. Můžeme být malou částí boha a každý den hledat nový vlastní ráj.

Q – Vaše zdravotnictví může léčit pozemské nemoci?

A – Ano, pokud bude přeprogramováno. Náš systém organického fitness s vašimi vlastními buňkami může rychle přestavět orgány. Náš genetický výzkum přispěl všem rasám. Během několika málo minut dokážeme dekontaminovat kohokoli.

## 05

Q – Máme zprávy o lodích z Plejád, které v příštím měsíci přistanou ve velkých městech. Je to pravda?

A - Jsme z Andromedy, galaxie 2,9 milionu světelných let od Mléčné dráhy. Máme velký zájem o Mléčnou dráhu, protože se v blízké budoucnosti spojíme jako jedna velká galaxie. Naše planety dosud nebyly vašimi vědci katalogizovány. Plejády jsou velmi blízko Zemi, pouze 440 světelných let. Velká civilizace má hlavní sídlo na planetě Alderon. Jsou úžasná a rozvinutá společnost. Aktuálně se starají o přežití několika kolonií humanoidů, včetně Země. Dokáží přistát na Zemi během několika hodin. Některé z jejich kosmických lodí operují v dosahu vaší sluneční soustavy. Nevím, zda přijdou. Pouze pokud budou mít zvláštní příkaz k zásahu na Zemi. Pokud přijdou, zůstanou maskovaní. Pomáhají při čištění. Všichni tu pravděpodobně budeme. Dvě další planety se stěhují ze stanoviště.

Q - Pokud některá z našich vlád zaútočí, odpovíte?

A – Není šance ani s primitivními atomovými zbraněmi. Reptiliáni doporučují vašim vládám připravit se na změnu. Elita vašich vlád uzavřela s plazy z galaxie NGC300 dohodu, která nebude trvat dlouho. Chtějí se přistěhovat, a aby elita udržovala plnou kontrolu nad zbytky humanoidů. Pro obě civilizace na planetě není prostor. Většina lidí by podle jejich plánů měla být eliminována. Vaše současné vlády se na to připravují 20 let. Reptiliáni se o to neúspěšně pokouší téměř 70 let. Nejsou špatní, ale někdy používají neortodoxní metody, aby získali to, co potřebují. V některých koloniích na vyčerpaných planetách jsou v průšvihů a nemají kam se přesunout. Země má pro ně extrémně příjemné prostředí. Udělají vše pro to, aby sem přišli. Používají chamtivé vůdce vaší civilizace k vyřešení problému s přebytečnými lidmi na planetě. Pokud žijete ve spravedlivé společnosti, nikdy se to nestane.

**Q** – Komunita Galactica neudělá nic, aby zabránila vyhlazování lidí?

A - Plazi a jejich partneři, lidské vládcy, očekávají eliminaci přírodními katastrofami. Pokud bude genocida probíhat bez kontroly, naše komunita přijme vhodná opatření. Plejádáné mají s plazy i jiné tření. Jedním z mých úkolů je sledovat možnou sabotáž na zranitelných místech na planetě, která by způsobila katastrofu, která může být považována za přirozenou.

**Q** – Je šance komunikovat veřejně.

A - Pouze tehdy, když obdržíme oprávnění k přímému kontaktu. Ve velmi krátké době si budete vědomi, že jsou tu z Plejád, Andromedy, měsíce Aldebaranu (72 světelných let). Používají přepravní portály komunity Galactica. Bez ohledu na různé vzdálenosti, dorazí přibližně ve stejnou dobu. Všechny tyto komunity chtějí pomoci. Já mám čas jen sporadicky, když nemám práci. Nikdy nevím, kdy mě zavolají zpět. Když mi na záplavě bliká malé světlo, je to signál, abych se izoloval a teleportoval.

**Q** – Můžete nám pomoci při výzkumu chorob, jako je rakovina, AIDS?

A - Vaše choroby jsou následkem otravy vašich těl tím, co produkují a konzumují. Průmysl používá látky, které nejsou pro lidské tělo v dlouhodobém horizontu zdravé. Jiné choroby šíří vaše vlády vědomě. Nemoci jsou podle obchodních zájmů. Měli byste se zaměřit na zdroje těchto problémů, nikoli na následky. Naše technologie by je mohly zcela vyloučit, ale stále není povoleno komunikovat. Brzy to bude možné

**Q** – Mohlo by mezi našimi planetami docházet k výměnným pobytům. Podle jakých kritérií?

A - Po zahájení vztahu by to po fyzické a psychologické přípravě mohlo být dobré. IQ bude důležité podle navštívené lokality, u zdraví je váš obranný systém stále podněcován zvnějšku dovnitř. Proaktivní imunitní systém bude mutaci každého možného předvídat. Zdraví nebude problémem.

**Q** – Jedl jsi ty, nebo kterýkoli jiný člen posádky na Zemi?

A – Ano. Některé zpracované tekutiny z některých druhů ovoce. Máte zde mnoho chutných věcí. Jedna z mých nejoblíbenějších věcí je med, který analyzujeme. Je to výživný produkt a chemicky fantastický. Malé bytosti z kolonie na Marsu tu med pravidelně shromažďují a s dalšími přírodními produkty z vašich lesů jej posílají do jiných kolonií. Váš med je používán v celé galaxii.

**Q** – Jak byla zastavena rotace Měsíce, takže dnes je k Zemi obrácen stále stejnou stranou.

A - Váš měsíc je jeden z největších v poměru k mateřské planetě. Nikdy neměl rotaci. Byl vytvořen z části magmatu během srážky Země s velkým asteroidem v době formování kůry. Síla gravitace Země přitáhla hodně tekuté železné rudy na stranu, která směřuje k planetě. Kvůli železnému jádru mimo centrum se nebude měsíc otáčet.

**Q** – Pokud zemřu, co můžu očekávat?

A – Okamžitě, ještě v rámci aury planety, si uvědomujete dimenzi. Jsou zde organizace, které vás budou instruovat o dalších krocích. Je zde cosi jako velká stanice, kde zůstanete, dokud nedostanete další informace o svém odjezdu k novému místu rozvoje. Jsou zde frekvenční portály pro místní transfer řízený vaší Erou (Země). Je zde psychologická pomoc pro ty, kteří mají poruchu způsobenou nevědomostí o procesu. Obsluhu portálů často zajišťují modré bytosti. Neznáme jejich původ, jsou nesmírně staré a žijí v aurách všech planet, které podporují život. Na naše standardy je jejich společnost příliš pokročilá. I vyspělé rasy jsou si stále vědomi univerzálního kontextu a respektu k vesmírným pravdám. Jste nedílná součást něčeho mnohem většího. Nic se ve vesmíru neztratí. Vše se jen přesunuje na jiná místa. Moje kosmická loď je nyní v místě nazývaném Tokelau a zkoumá podmořský zlom. Budu se muset vrátit do práce. Zítra vyzvedáme na základně v Antarktidě zásoby a pak budeme poblíž ostrova Trinidad v Atlantiku, kde se setkáme s další lodí naší flotily, která je tu na misi. Je to krásná planeta. Zaznamenáváme každý detail pro srovnávací atlas změn, které mohou nastat.

**Q** – Jak začne přechod. Co bude první?

**A** – Existuje mnoho proměnných. Vaše společnost je velmi zranitelná. Ekonomika, logistika, komunikace je založeno na vašich nedávných úspěších, ne na pevném základu. Pokud odstraníte vaše satelity, může to způsobit chaos a vrátit společnost o mnoho desetiletí zpátky. Malé magnetické narušení sluneční erupcí nebo malá odchylka v gravitaci způsobená obrácením polaroty může způsobit, že vše na oběžné dráze odletí do vesmíru. Poloměr Země pomalu roste, jak sopečná hmota tlačí na kůru. Jakmile bude materiál uvolněn, zvětší se objem nejméně 3x. To je důvod, proč se měsíc vzdaluje od Země o 1-3 cm ročně. Během krátké doby bude růst o něco rychleji, což způsobí, že měsíc také rychleji přejde do bodu rovnováhy. To může stačit k narušení oběžných drah všech vašich družic. Vedlejší účinky rychlého nárůstu kůry – zemětřesení, tsunami, atmosférická nestabilita, která také způsobí kolaps všech činností vaší společnosti po dlouhou dobu adaptace nebeských těles. Velký vliv budou mít i vesmírná tělesa, která v následujících měsících projdou sluneční soustavou. Další proměnnou jsou akce vlády a extrémistů kvůli urychlení vylidňování.

## 06

Těší mě, že moje osobní iniciativa začíná zajímat další lidi. Země je úžasné místo.

**Q** – Na planetě je toho poměrně dost. Pronajímáte lodě k transportu?

**A** – Existují limity a je mi to líto. Časem ale budete moci využít technologie k poznání dalších míst. Místa, která znám já, se ve vesmíru vejdou do zrnka písku.

**Q** – Proč Stonehenge?

**A** – Zdejší kruhy v obilí se objevují, protože je navštěvují lodě. Místo používaly kosmické lodě s magnetickým polem jako startovací a přistávací rampu. Při pomalém vzletu, který spotřebovává hodně energie, hoří téměř všechno v blízkosti, takto se to minimalizovalo. Místo bylo určeno pro parkování kosmických lodí. ET levitací přepravovali a vztyčovali kameny, místní kmeny speciálními nástroji upravovaly terén podle potřeby, ale nepochopili, co se dělo. Humanoidní rasa měla výšku 3,5 metrů. Měla problémy s další místní rasou a opustila tento solární systém. Místo je symbolem této rasy. Stejný systém byl několikrát použit cizinci v Egyptě, Orientu a Americe.

**Q** – Nibiru?

**A** – V solárním systému skutečně existuje planeta s oběžnou dráhou delší než 3600 let. Sumerové se domnívali, že Annunaki jsou z této planety. Nejsou, neobydlená planeta stráví většinu své oběžné dráhy při extrémně nízkých teplotách a v úplné tmě. Změnu magnetických pólů Země způsobují změny hemisféry galaxie. Pokud nakreslíte čáru od středu k okrajům galaxie, vidíte, že má horní a dolní hemisféru jako Země. Vír na severu způsobuje víření v protisměru na jižní polokouli. Pokud Země překročí hranici rovníku galaxie, mění se magnetické póly. To bude koncem roku 2012. Poté se magnetické pole Země začne přepínat, když se pole v daném okamžiku střídají, jsou téměř nulové. Tento proces výrazně snižuje ochranu Země proti částicím vysílaným Sluncem. Nastanou velké změny v klimatických a oceánských proudech, hurikány a tornáda. Nibiru bude nejbližší Zemi ve vzdálenosti 1,5 násobek vzdálenosti ke Slunci. Je 3x větší než Země. Způsobí nestabilitu na povrchu Slunce a zvýší intenzitu slunečního záření. Je součástí změn.

**A** – Znáš rasu Zetas, která dokáže měnit dimenze předmětů a procházet zdí?

**A** – Ne. My nemůžeme střídat dimenze, ve kterých žijeme. Jediné bytosti, které vědí, jak žít v jiné dimenzi, jsou modré bytosti. Jsou velmi rozvinutou rasou, ve vesmíru musí existovat mnoho takových ras, ale známe jen tuto. V komunitě Galactica neexistuje žádná rasa, která by prostě mohla projít stěnami.

**Q** – Co víš o duších a duchách, kteří s námi komunikují.

**A** – Duše jste při vstupu do zemské aury, kdy čekáte na návrat zpět do dimenze. Pro komunikaci s nimi existují dva extrémy.

1. Duše jsou v auře planety, ale stále velmi spojeni s nedávno uzavřenou inkarnací, jejich frekvence nejsou vyladěné a visí v dolní zóně aury, dokud nejsou zachráněny modrými bytostmi, nebo

2. Jsou již v komunitě a jsou schopny předávat myšlenky někomu naladěnému na stejný kmitočet na Zemi. To je velmi vzácné, je větší šance na mechanické ovládní mysli korespondenčního média, které může psát text a diktované zprávy. Používání mluveného slova je téměř nemožné. Pohybovat objekty napříč dimenzemi je zcela nemožné. Pokud se vrátíš z dimenze aury, zapomeneš, co se tam stalo, a také co se stalo předtím, protože vzpomínky jsou v jiné dimenzi. Lze přinést zpět jen vlastnosti dosažené ve vývoji při vaší předchozí inkarnaci. Tyto jsou vtištěny ve vašem genu. Potomci budou dědit váš pokrok a budou přicházet více a více pokročilé generace. Při narození se vrátí paměť, protože se budete vracet k této konkrétní dimenzi, kde jsou vaše vzpomínky.

**Q** – Odkud jsou pozorované kosmické lodě?

**A** - Na území, které není regulováno komunitou Galaktika, není vyžadováno povolení. Mezi více než 50 rasami, které zde cirkulují, jsou nejvíce znepokojující Reptiliáni, kteří jsou v kontaktu s vašimi vůdci. Ostatní se nedostávají do přímého kontaktu, jen náhodou, nebo omylem.

**Q** – Je možné, že s technologií od reptiliánů zde vyrábíme kosmické lodě?

**A** – Ne. Technologie jim nepatří. Jsou poskytovány komunitou Galactica a jejich poskytování je penalizováno. Komunita je jediným výrobcem antikarbonové jednotky, použité jako palivo. Reptiliáni nevyrábějí nic podobného, vyměňují vše za suroviny. Na Zemi mohou vlády použít tyto lodě, pouze pokud jim reptiliáni postoupí vlastní lodě. To by neriskovali. Ale nebrání jim to předávat starší technologie na jiné palivo, které jsou i tak daleko před vámi. Dají se používat pro cestování v rámci solárního systému. Reptiliáni v loňském roce likvidovali mnoho starých lodí na jejich planetách.

**Q** – Na jakém pohonu je založená stará technologie?

**A** – Pro navigaci také využívá magnetismus. Rozdíly spočívají v schopnostech a manévrovatelnosti, využívají potenciální rozdíl v horní a spodní části magnetického pole. Mají čtyři cívky v horní části a čtyři ve spodní. Tyto cívky s vysokým průtokem byly napájeny generátorem s perpetuálním pohybem, který po celou dobu žhnul. Jako gyroskop s trvalou rotací. To zase bylo napájeno chemickou baterií s vysokou kapacitou (až 10 let). Nyní používáme systém řízených magnetických paprsků bez přístavacího a startovacího magnetického pole. Životnost je shodná s lodí.

Antikarbonová jednotka je extrémně silná, lze ji použít pouze jako pohonnou jednotku. Její zapouzdření a izolace jsou nezranitelné a odborný popis má pouze komunita Galactica. Při jejím zneužití by se během několika minut zničila celá planeta na černou díru, protože síla, kterou mohou generovat, je téměř neomezená.

## 07

**Q** – Jakou technologií zneviditelňujete lodě?

**A** - Jednoduchý trik. Neviditelnost je relativní stav schopnosti vidění. Existují 2 technologie. V případě lidí je jejich vidění omezeno na úzký rozsah frekvencí světla. Naše lodě mohou vytvářet pole luminiscenčního plazmatu, které, podobně jako vaše infračervená frekvence, není detekováno lidským okem. Druhá technologie je energetické pole, které přenáší světlo. Paprsky fotonů zaměřené na jedné straně lodi se přenáší na protilehlou, bez ohledu na polohu kosmické lodi, s ohledem na pozorovatele. Tato technologie není zachytitelná infrakamerou. Současně můžeme na povrchu lodi vytvořit pole, které absorbuje a neutralizuje vaše radarové frekvence a zabrání jeho odrazu. Máme ochranné pole s vysokou energií plazmy, která má sílu energetické zbraně a zabrání jakémukoli materiálu povrchový kontakt s kosmickou lodí. Toto pole je aktivováno při navigaci v prostoru, aby nedošlo ke kolizi s mikrometeority a dalšími objekty. Nikdy jsme nemuseli použít obranu před útokem. Pokud byste mohli vidět některé z velkých lodí, aniž byste byli řádně připraveni, měli byste strach. Některé jsou ošklivé dokonce i podle našich standardů.

**Q** – Malé koule sledující naše letadla?

**A** - Koule jsou dálkové sondy řízené libovolnou kosmickou lodí v oblasti, velmi rychlé a disponují širokou paletou nástrojů pro analýzu a záznam. Mohou dostat i na malá místa a přesně manévrovat. Nikdy nenasazí, navigační

system přesně řídí vzdálenost od objektů. Nepředstavují žádné nebezpečí. Občas se stanou nehody mimo kontrolu operátora či pokus lidí o zachycení. Mnoho z nich provádí výzkum oceánů každý den, jsou naprogramovány k sebezničení, pokud po určitou dobu ztratí kontakt s operátorem. V krátké době je z nich kovový prach.

**Q** – Proč se nepoužije tato technologie degradace pro lodě. Nepadly by do rukou pozemšťanů.

**A** - Kosmické lodě jsou mnohem složitější jednotky, obsahují systémy, které nelze zničit, jako antikarbonové jednotky a jsou pilotovány humanoidy. Nejsou projektovány na pád. Pokud mají problémy, jsou vráceny. Pozemšťané je nedokáží analyzovat. Sondy jsou mnohem křehčí a bezpilotní, nejsou řízeny signály mozku jako kosmické lodě. Mohou být částečně pochopeny pozemšťany. Ničí se bez větších problémů nebo velkých nákladů.

**Q** – Jaké máte zbraně?

**A** – Nemáme zbraně a nepoužíváme atomovou energii. Způsobuje mnoho špatných vedlejších účinků a je primitivním způsobem získávání špinavé energie. Velmi brzy budete nuceni vyměnit špinavou energii za čistou. Naše zbraně jsou svazky koncentrované energie. Nepoužívají se jako zbraně. Používáme je nejčastěji k ničení asteroidů a jiných nebeských těles, které by mohly způsobit nějaké problémy. Použití jako zbraň proti nějaké divné rase nebo kvůli okolnostem je poslední možnost. Sledujeme vás velmi mnoho let. Pokud jde o vaše atomové zbraně, máme způsoby, jak čelit katastrofickým účinkům, ale mohlo by dojít ke ztrátě mnoha druhů žijících na planetě. To by způsobilo nerovnováhu po mnoho generací. Všechny vaše atomové instalace jsou pod neustálým dozorem.

**Q** – Jaké by bylo čisté řešení získávání energie?

**A** - Čistá energie je v současné době antikarbonová jednotka. Nemá žádný vedlejší efekt. Používáme malé jednotky generující energii, které mohou po dlouhá staletí zásobovat vaše velká města bez jakékoliv údržby. Poháněná místa mají malý přijímač. Energie je bezdrátově distribuována na jakékoliv místo na planetě, kde je instalován přijímač. Spalování ropy je také špinavá forma energie. Nová Země radikálně dekontaminuje zemskou atmosféru.

**Q** – Poslechly jste si písně, které jsem vám dal?

**A** - Poslechli a mnohé z nich jsou velice krásné. Oceňujeme zejména ty s klavírem. Tvůj přístroj jsem ti přinesl zpět. Nyní kopírujeme zvuky na našich zařízeních.

**Q** – Říkal jsi, že teleportujete jen váš podpis. Jak jsi vzal iPod na svou loď?

**A** - Když chci něco vzít s sebou, sdělím, že беру nějaký artefakt. Může to být rostlina, zvíře nebo objekt. System vytvoří bezprostřední podpis objektu, který je se mnou v kontaktu. Je to tak automatické, že je to téměř nepostřehnutelné.

**Q** – Víš o dalších, kteří s námi komunikují?

**A** – Jen málo mluví s pozemšťany jako já. Byl jsem zvědavý na vaše zvláštnosti. Cítím se velmi dobře, naše mozky mohou komunikovat na dobré úrovni. Na konci této éry je možná dobrá komunikace. Dostali jste na intelektuální úroveň, která nejlépe absorbuje tyto nové koncepty. Země se stává připravená, pro mě velká zkušenost. Bohužel ne všechny mimozemské rasy mají stejné principy. Plazi stále potřebují rozvíjet jejich filozofii koexistence. Některé nezávislé nereptiliánské kolonie je následují, aby profitovali z jejich sdružení a využívání surovin. Tyto skupiny nejsou příliš spolehlivé. Podle zdrojů naší flotily v uplynulém roce přišlo na Zemi asi 4000 reptiliánů, kteří se nevrátili zpět. Určitě musí žít a pracovat v podzemních základnách s laskavým svolením vašich vlád. Celkově je na Zemi kolem 20 000 reptiliánů a spřízněnců. Vaše planeta může přijímat rasy, které zde chtějí žít. Ale tato rasa nečiní nic, co není jejím vlastním zájmem. Nezamýšlí pomoci vývoji vaší komunity. Dejte si pozor, co vaše vlády chystají. Tito partneři nemusí být pro komunitu prospěšní.

**A** – Dám ti malý molekulárně programovaný kámen. Budeme moci mluvit, i když odejdu. Naprogramuje ho člen posádky, který se zabývá programováním.

**Q** – Opravdu se ti to podaří? Bude to nejdůležitější telefon v mém životě. Bude to skvělé, bylo mi líto, že brzy ztratíme kontakt.

**A** - Nebudeš ho používat moc dlouho. Vaše planeta bude mít mnoho kontaktů se zcela odlišnými a zajímavými lidmi.

**Q** – Jsem zvědavý na molekulární programování. My pracujeme s křemíkem, to je také minerál. Ale vůbec není proaktivní.

**A** - Máme technologii pro programování surovin už dlouho. Naše kovové artefakty, kontroly, motory - vše je molekulárně naprogramováno k vykonávání určité funkce. V našich lodích nejsou žádné vedení, jen nějaké potrubí pro tekutiny. Tento vysílač využívá energii vašeho vlastního těla. Na Zemi máte křemenné krystaly, které byly naprogramovány přírodou, aby reagovaly na podněty. Pokud stlačíte křemenný krystal v jedné ose, na koncích kolmé osy vytvoří napětí. Pokud dáte elektrický signál na elektrickou osu, na kolmé ose se vytváří mechanický pohyb. To je jen jeden příklad molekulárního programování přírodou. Nic není nadpřirozené, vše je aplikovaná věda

**Q** – To není to přesně to, co chci vědět. Jak přesvědčíte kámen, aby nás spojil?

**A** - Vaše mobilní telefony se připojují přímo k telekomunikačním družicím kdekoli na planetě. Náš malý kámen bude také vysílat na váš přirozený satelit, kde je reléová anténa nebo jakákoli kosmická loď, která je ve vaší atmosféře. Signál obteče prostředek a napojí se na nejbližší bránu. Brána není určena pouze pro průchod kosmických lodí a rudy, ale také vysílá signály všem připojeným k síti. Každá z žijících bytostí má ve vesmíru jedinečný podpis. Je to číslo nebo kód, který se dá najít. Je to proto, že jste připojeni ke stejnému síťovému systému. Signál po dosažení nejbližší brány se přenesení do celé sítě a pokusí se najít příjemce. I pokud je koncový bod miliony světelných let vzdálen můžeme bezprostředně komunikovat. V dávných dobách byly programované monolity na mnoha planetách. Sloužily pro komunikaci a navigaci kosmických lodí. Tenkrát zde nebyla kompletní komunikační síť.

**Q** – Jsou monolity na Zemi funkční?

**A** – Ano, ale nejsou to přímo monolity. Přitahovaly by pozornost. A neslouží původnímu účelu. Ve všech místech, kde jsou koncentrace lidí, jsme naplánovali nějakou konkrétní konstrukci se všemi daty. Jsou molekulárně naprogramované k přenášení dat – read only. Jako maják. Často se používají památky jako obelisky a věže. Tato data jsou přístupná každému výzkumníkovi. Obsahují informace, např. průměrný počet obyvatel regionu, zdroje, mapy, koordináty hlavních instalací, charakteristiky komunity (intelektuální úroveň, typ vlády, sociální organizace atd.). Tyto databáze jsou neustále aktualizovány pro výzkumné účely a detaily lidí, kteří obývají planetu.

**Q** - Odeslání zlatých CD disků s informacemi do vesmíru zní jako vtip.

**A** – Ano, pouze kamufláž.

**Q** – Jak vnímáš manipulaci našimi vládami?

**A** - Jste velmi různorodý mix osobností. Od feudálních dob dochází ke všemožným manipulacím. Pravidla jsou nastavena podle zájmu a zisku. Náš systém automaticky jmenuje nejkvalifikovanější a nejvhodnější. Naši lídři jsou zde pro životní filozofii, posloupnost harmonizace a rozvoje celé rasy, vše s nezbytnou infrastrukturou. Bez protěžování. Všichni jsou ve své práci šťastní, protože dělají to, co rádi co nejlépe. Nemáme tak velký rozdíl mezi společenskými třídami. Pokud se kvalita života v některých ohledech zlepšuje, je to pro celou rasu na planetě. Povinnosti s nižší odpovědností jsou stejně důležité jako povinnosti s větší odpovědností. Povinností s malou

odpovědností je nesčetněkrát více, takže tvoří většinu, na jejímž základě mohou být přijata všechna důležitá rozhodnutí. Nejbrilantnější vědec není důležitější než ten, kdo vyrábí jídlo. Bez něj bys nepřežil. Naši lidé jsou respektováni stejně jako každý obyvatel naší planety. Jeden za všechny, všichni za jednoho. Toto je koncept pro nový věk planety Země. Vaši lidé budou žít harmoničtěji, když každý udělá to nejlepší pro dobro celého společenství, s respektem a oceněním svých odlišností.

**Q** – V okolí Slunce bylo několik týdnů pozorováno velké množství umělých anomálií.

**A** – Zmínil jsem, že v blízkosti solárního systému jsou Plejádáné. Velikost objektů, které lze pozorovat, odpovídají velikostem jejich mateřským lodím. Jejich energetické pole odolává vysokým teplotám bez vlivu na vnitřní prostor. Při průchodu zemskou atmosférou dosahují kosmické lodě vysokých rychlostí, nezhřívají se třením, ani nehoří jako meteory, protože mají aktivované energetické pole. Budete svědky mnoha pohybů kosmických lodí ve vaší sluneční soustavě.

**Q** – Máte jiné lodě na misi na jiných kontinentech, například v Evropě. Kontaktujete tam pozemšťany?

**A** – Nemohu se vyjádřit, protože by se zdálo, že podporuji neoprávněné kontakty s pozemskými obyvateli. Mohlo by to být vnímáno jako manipulace. Má posádka se tváří, že nic nevidí, protože jsem průzkumník a vědec, který studuje chování. Byly jsme spolu na mnoha misích, takže mám mimořádné pochopení mých přátel. Co dělám, není úplně správné, ale neohrožuje to naši misi. Je to jen má vědecká zvědavost. Pro mě je to první příležitost, která přinesla lepší analýzu současného kontextu tvých otázek a otázek tvých přátel.

**Q** – Jak definujete schopnosti jednotlivců pro určité funkce ve vaší společnosti?

**A** – Při naší úrovni vývoje společnosti neexistují žádní lidé považovaní za hloupé nebo inteligentní. Máme velmi úzké rozpětí IQ. Respektujeme tendence a zájmy každého jednotlivce. Máme profese jako zde na Zemi. Rozdíl je v tom, že používáme pokročilé technologie. Řídíme teplotu, počasí a sluneční filtry, udržujeme kolonie pro rozvoj dalších planet, čímž udržujeme populaci naší planety stabilní. Naše tři kolonie jsou velmi příjemná místa pro život a dovolenou, máme mnoho vzorků rostlin z vašich a jiných planet přizpůsobených naší planetě a našim koloniím.

**Q** – Pokud se na Zemi stane to nejhorší a ztratíme většinu naší flóry a fauny, jak ji obnovíme?

**A** – Mnoho druhů bez problémů přežije. Další budou zavedeny k vyvážení kontextu. Stále máte mnoho druhů, které jsou škodlivé. Ty nemohou být součástí nové éry. Bakterie, mikroorganismy a škůdci planety budou také systematicky eliminovány během prvního století nové Země. Máte přenašeče chorob, jako jsou švábi a jiný hmyz. Ty v čistší a méně znečištěné společnosti nebudou fungovat. To, co nebude odpovídat novému konceptu, časem zmizí.

**Q** – Můžeš nás informovat, co se bude dít příští měsíc na planetě?

**A** – Pouze pokud nepůjde o utajené informace. Ale nebude se dít nic, co by mohlo ohrozit integritu vaší komunity této doby.

## 09

**Q** – Pyramidy soustředí energii? Jakou?

**A** – Ano. Pyramidy byly postaveny jako primitivní tunery a zesilovače kosmické energie. Kosmická energie udržuje vesmír v rovnováze, je matkou veškeré energie, která existuje a žije. Nebyly postaveny dávnou civilizací, ale pro ně. Finální vzhled a výzdobu si provedli sami civilizace v souladu se svou kulturou. V rezonanční komoře bylo možno přímo komunikovat s mateřskou planetou a zástupci elity zde přijímali znalosti a ladili mysl s oním světem. Nemohou být použity jako nástroj, ale dokáží zesílit až na 11-ti násobek přijímání kosmické energie. Nikdy nebyly hrobkou králů. Tuto techniku přenosu energie může použít kdokoli. Kosmická energie může obnovit vlastnosti minerálů a zeleniny, ale především ovlivňuje mozkové vlny humanoidů. Jednou dokáže vaše věda pochopit, jak je mozek sladěn s vesmírem. Jeho energii lze zesílit a nasměrovat. Síla mozku umožní udělat

z kamínku vesmírný telefon. Kosmická energie přes mozek ovlivní reakce v celém těle, protože velmi zvyšuje hladinu plazmové energie, která protéká nervovým systémem. Tato zvýšená energie může usnadnit opravu center, které mohou být izolovány, nebo částečně izolovány fyzickými problémy, záněty apod. Mozek je jako biologický generátor energie, při jakémkoli problému může generovat málo energie, a to vede k problémům s pomalou reakcí na zbytek obvodu. Pyramida může dodat energii k reaktivaci mozku a nervového systému, a poté tělo reaguje účinněji. Pokud jste zdraví, váš mozek a nervový systém jsou vyvážené. Pokud ji chcete testovat při meditaci, udělejte ji tak velkou, abyste mohli být uvnitř.

Energie je soustředěna ve středu pyramidy a přesměrovaná hranolovým efektem. Nejlepším materiálem jsou pláty minerálního skla, betonu nebo kamene, protože zlepšují rezonanci. Nepoužívejte kov, protože odráží a ztrácí energii a uzemňuje signál. Nepoužívejte dřevo nebo plast, protože nevyvolávají potřebné rezonance. Správné měřítko je pro trojúhelníkovou plochu 3,2 přepona a 2 pro obě odvěsny. Čelo pyramidy vyrovnejte s linií sever/jih, stejně je vyrovnaná i planeta s magnetickým spinem galaxie. Umístěte ji do středu podlahy na dřevěný podstavec 0,7. Takto získáte nejvíce energie. Máme tyto systémy ve fitness, vyladění závisí na individuální potřebě obnovy. Nevkládejte citlivé elektronické přístroje, mohou mít poruchu.

**Q** – Může být naše sluneční soustava přitažena původně z jiné galaxie?

**A** - Stále se rekombinuje mnoho nebeských těles, které nezabírají své původní pozice. Nevěřím, že Mléčná dráha by prošla poblíž další galaxie bez dalšího zachycení. Když se přiblíží dvě galaxie s velkým hmotnostním rozdílem, větší vždy přitahuje a modifikuje trasu menšího. Galaxie v poměru k jejich velikosti jsou velmi pomalé. Gravitační síla dvou blízkých galaxií je obrovská. Je to jiné, když nebeské těleso cestuje vyšší rychlostí a při průchodu kolem druhého ukradne měsíc.

**Q** – Máš někde rodinu?

**A** – Ano. Mám své biologické rodiče na mé planetě. Zároveň mám mnoho dalších nevlastních rodičů. Jako teenageři hodně cestujeme na výměnu. Na nějakou dobu žijí na různých místech, které dokončí můj trénink. Každá rodina mě bere jako syna. Já jsem se narodil ve městě, ale žil na venkově ve třech koloniích. Setkal jsem se s veškerými profesionálními možnostmi, které mě zajímají, v původních lokalitách, abych si vytvořil svou vlastní osobnost. Teď jsem výzkumník, svobodný a jednou možná budu mít dítě.

**Q** – Mnoho unesených prý má implantáty. Co to je?

**A** – Jak jsem říkal, Zemi navštěvuje mnoho ras. Někteří z nich mají velký zájem o biologický vývoj. Protože Země ještě není součástí komunity Galactica, nemáme mnoho informací o tom, co dělají ostatní rasy. Mohou dělat, co chtějí, pokud nezpůsobují problémy vašim komunitám. Podle mých znalostí, identifikační čipy jsou umístěny na tvory, kteří jsou součástí nějaké studie. Při shromažďování genetického materiálu pro křížení s jinými bytostmi musí být vědci schopni najít původní zdroje znovu pro nové soubory. Nebo je jednoduše pozorují. Je to jako očíslovaná zkumavka.

Některé rasy mají genetické problémy, fyzické mutace po mnoho generací rozvinuly patogenní abnormality, které lze léčit změnami genů. Jste rasa humanoidů se silnou fyzickou konstitucí, stále v počáteční fázi, bez větších ztrát podstatných charakteristik. Jste dobrým zdrojem humanoidního genetického materiálu. Obvykle nemají špatné úmysly, některé rasy nemají potřebný respekt, protože si myslí, že jste intelektuálně méně vyvinutá rasa. Taky to děláte s méně šťastnými jedinci. Testujete léky a děláte nejrůznější experimenty. Také používáte zvířata. Jsem si jistý, že unesení lidé neutrpěli vážná tělesná zranění, psychologická ano, protože byli překvapeni. Taková věc musí skončit, když se vaše planeta stane součástí komunity jako nezávislá rasa.

**Q** – Odkud přesně jsi?

**A** – Andromeda, moje planeta je v pravém kvadrantu galaxie v blízkosti horní hranice, je viditelná ze Země. Moje sluneční soustava je přibližně 540 světelných let od středu mé galaxie. Naše sluneční soustava má 26 planet, 54 měsíců a naše Slunce je 18,3- krát větší než vaše. Planeta je umístěna na sedmé oběžné dráze a má tři měsíce. Máme tři kolonie na páté, šesté a osmé planetě oběžné dráze. Jsme velmi vzdáleni. Naše jednotky astronomických souřadnic jsou zcela odlišné od vašich. Vše je v hologramu naprogramovaném ke sledování aktuálních pohybů, můžeme si zobrazit planety vedle sebe. Dalekohledem nemůžete vidět vzdálené solární

systemy v galaxii. Vaši vědci nás nikdy nebudou schopni katalogizovat. S databázemi Galaktika to bude snadné. Pokud vy zde zachytíte obrázek, objekt již nemusí existovat v databázích. Budete mít informace v reálném čase, galaktickém čase.

Q – Víte o nějakých válečných a nebezpečných rasách?

A – Ano. Nerad se tím zabývám. Existují kolonie ras, které jsou z povahy odporné. Jsou delikventi. Nemají schopnost vyřešit všechny své sociální problémy a degradují v nepřátelském chování. Máte zde tzv. piráty, jsou to meziplanetární piráti. Vypadají jako „greys“ s přibližně 1,6 metry, barva kůže je spíše hnědá, oči jsou menší a tmavě hnědé a výraz tváře je nepříjemný. Tyto skupiny sebraly několik kosmických lodí z některých mírových planet a používají je k vykořisťování a pašování zboží protékajícího solárními systémy. Tyto gangy také simulují kódování komerčních kosmických lodí k obelstění systému hvězdných bran. Někdy se přilepí na mateřské lodě v některých solárních systémech pod dohledem a obchází oficiální systém dopravy. Jakmile jsou ve sluneční soustavě, je obtížné je zjistit. Ale když se chtějí přestěhovat do jiného systému, musí využít naše dopravní brány, kde je větší šance se o nich dozvědět. Vidíte, že existují problémy na všech úrovních technologie a rozvoje. Mohou se pohybovat i tady, a shromažďovat biologický materiál pro třetí strany nebo unášet lidi na práci do jejich kolonií. Někdy můžeme zachytit a převzít některé z jejich lodí. Ale za každou zabavenou ukradnou dvě další. Také hodně obchodují s reptiliány ve všech galaxiích. Reptiliáni nekradou, ale chopí se každé příležitosti bez ohledu na původ. Obvykle pracují skrytě, ale mohou teď být na vaší planetě velmi aktivní, pokud tu reptiliáni instalují oficiální kolonii. Jak jsem řekl předtím, existuje druh rasy greys, který také pracuje s plazy. Řídí pro piráty obchody a podílí se na ziscích. Ptal ses mě na objekty u tvého Slunce. Našli jsme asi 20 velkých lodí v Kuiperově pásu poblíž Pluta. V tuto chvíli nevíme, co tam dělají. Mají kosmickou loď z trpasličí galaxie Canis Major, která přistála na Uranu. Tato obří kosmická loď může být snadno rozpoznána vašimi dalekohledy při odletu.

## 10

Q – Můžeš nám říci více o fyzických vlastnostech ras, které znáš?

A - Jen syntézu, je jich moc. Zmíním detaily jen nejčastějších ras naší dimenze. Rasy jsou převážně humanoidní a nehumanoidní. Humanoidi jsou absolutní většinou. V komunitě Galactica máme zvláštní oddělení pro záležitosti vztahů s nehumanoidy. Mezi humanoidy jsou rasy vysoké 30 cm, kteří jsou velice příjemní, máme rasy šedých, jak jim říkáte. Se štíhlým tělem a větší hlavou. Tyto rasy mají různé výšky v rozmezí od 1/2 metru do 1,6 metru. Je to přibližně 130 různých ras humanoidů. Charakteristické vlastnosti šedých - jsou obvykle pokročilí a dobrotiví, pouze asi 15 z jejich variací jsou bojovní a neklidní, někteří mají velké oči. Kůži mají od bílé po světle hnědou, oči černé, hnědé, občas nosí ochranné filtry jako kontaktní čočky, které se automaticky přizpůsobí okolnímu světlu. Také je používáme, moje oči jsou velmi citlivé po stovkách generací v prostředích s kontrolovaným osvětlením. Některé rasy se pokoušejí použít geny pozemšťanů k opravě degenerace svalů duhovky.

Několik ras má vysoké a štíhlé tělo, větší hlavu a pomalé pohyby. Jsou daleko před námi a žijí ve velmi vyvinuté společnosti. Nazýváme je starými otci. Jsou zodpovědní za technologický vývoj antikarbonových jednotek, které dnes všichni dnes používají. Téměř nikdy neinterferují s jinými rasami. Jsou téměř soběstační ve všem, co potřebují, jsou to staré rasy humanoidů. Mají výšku 3,5 metru a mnohokrát již zde cirkulovali v dávných dobách. Někteří již zanikli, jiní jsou aktivní v jiných galaxiích ve vesmíru, jsou s ostatními rasami dobře socializovaní. Existuje mnoho ras jako vaše, přibližně 80. S podobnými vlasy a charakteristikami. Výška od 1,5 m do 2 m, s různými odstíny kůže někteří mnohem pokročilejší než vy, jiní méně. Méně pokročilí mají více chlupů a jsou více nepřátelští. Žijí, jak říkáte, v době kamenné. S nejpokročilejšími budete v kontaktu, spolu s nimi byste měli ztělesňovat Zemi v novém věku. Tyto civilizace mají velmi dynamický vývoj. Všechny etnické skupiny, které dnes obývají Zemi, původně pochází z těchto ras. Plejádáné jsou jako vy. Existují rasy odvozené z mořských savců, které se vyvinuly ve stejné standardy. Vzhledem k paralelnímu vývoji před milióny lety jsou považováni za humanoidy. Některé z nich jsou velmi technologicky vyspělé a mají dobré vztahy s jinými rasami.

Reptiliáni nejsou humanoidi. Pocházejí z jiné linie vývoje, jejich tělesná teplota je mnohem nižší než naše, což vysvětluje, že mají horké místa k životu. Existuje asi 20 druhů. Některé druhy mohou dýchat i pod vodou. Jejich kůže je tlustá, aby udržovala teplotu a chránila je před slunečním zářením. Výška 1,7 až 3 metry. Jsou velmi

chytří, mají spoustu energie a jsou fyzicky silní. Technologicky nejsou příliš dobří, ale velmi dobře asimilují znalosti ostatních.

Nakonec rasy pocházející z hmyzu. S vnějším skeletem. Obtížně se s nimi jedná, vzhledem k tomu, že jejich logické chování je jejich charakteristickým znakem. Jejich komunita se moc nezajímá, jsou mizerní hostitelé. S humanoidy a plazy mají pouze nezbytné kontakty. Jsou inteligentní a chytří, ale mají několik omezení, které se týkají zejména účasti na společných činnostech. Jsou pro humanoidy neortodoxní. Jsou rychlí, agilní, tvrdí a odolní. Mohou přežít ve velmi drsném prostředí.

Všechny rasy jsou zcela svobodné ve svých rozhodnutích a životním stylu. Komunita Galactica je jen referenčním bodem pro plynulou integraci a harmonizaci všech zájmů.

**Q** – A co zvířata, která obývají planety?

A - To je otázka na desetiletí výzkumu. Existují miliony druhů zvířat, savci, plazi, obojživelníci, ptáci, hmyz a ryby – od malých mravenců, největší větší než vaše největší loď. Pokud nějaký druh na planetě vyhyne, znamená to, že něco není správné a dostačující s planetou, nebo vznikla nějaká nerovnováha, co způsobila změnu původního stavu. Může to být přírodní proces, katastrofa, nebo jen nevhodné používání dominantní rasou, jako u vás. Čím inteligentnější a pokročilejší rasa, tím víc se stará o planetu, je vždy v harmonii se všemi formami života.

**Q** – Jakákoli rasa přidružená komunitě Galactica může mít přístup ke všem dostupným technologiím?

A – Přístup k technologiím odpovídá úrovni duševního a filozofického vývoje každé rasy. Rozsah povolených technologií je kompatibilní s dobou vývoje planety, kde je tato konkrétní kolonie instalována. Vyváženější a harmoničtější společnost má větší přístup k novým technologiím. Vibrační frekvence (aura) je přírodní způsob kategorizace civilizace, může být kdykoliv měřena a analyzována. Aura přenáší lehké, nebo těžké vibrace, které vnímáte. S planetami je to stejné. Rasy, jako zmiňovaní piráti oficiálně nemají přístup k vyšším typům technologií, aby je získali, okrádají rozvinutější rasy. Země bude mít přístup k novým technologiím. Nejprve se bude muset stabilizovat aura planety a zharmonizovat a stabilizovat společnost.

**Q** – Jak se rozmnožujete?

A - Očekával jsem tuto otázku. Máme dvě možnosti jako tady. Přirozeně a pro potěšení sexem, nebo inseminace. Když naše partnerka otěhotní, jde do diagnostického centra, které má technologii pro definování pohlaví embrya před jeho vytvořením. Přibližně polovina párů má jedno dítě. Ale jelikož jsme dva, můžeme mít až dvě děti jako náhradu, když zemřeme. Pohlaví je podle potřeb vyvážení komunity, takže naše obyvatelstvo je stále více nebo méně v rovnováze. Všechny rasy humanoidů a reptiliánů se reprodukuje stejně, insektoidi kladou vejce, nebo kokony.

**Q** – Máte sex mezi různými rasami humanoidů?

A - Máme jinou filozofii. Máme sex pouze tehdy, když existuje duchovní spojení. Mixování ras ve vesmíru existuje a je to běžný proces tvoření ras. Na Zemi jste sloučení ze všech národností. Máte různá etnika, která se protínají s každým jiným. Pokud dvě nebo více komunit z nějakého důvodu žijí ve stejné kolonii, jsou-li příbuzné druhy, mohou vytvářet křížené členy. Existují i případy genetické hybridizace, které fyzicky vylepšují budoucí generace, opravují nedostatky vyvolané vývojem rasy. Existuje mnoho ras včetně vaší, které mají sex s jinými rasami, věřím, ze zvědavosti, nebo jiného instinktu, kterému nerozumím, i když to nevede k žádnému praktickému výsledku. Některé rasy reptiliánů mají velký zájem o hybridy, aby rozvíjeli kolonie, které mohou být považovány za druh humanoidů. Snaží se už dlouho křížit s humanoidními savci, a možná to zkouší i na Zemi. Společnost na Zemi zatím není oficiálně katalogizována jako homogenní rasa.

**Q** – Co je podle vás vesmír?

A – Existuje mnoho vesmírů, které prostě nevidíme, protože náš referenční bod je stále velmi nepatrný. Existují vazby mezi vesmíry. Černé díry vyrovnávají tlak, zajišťují výměnu materiálu a energetickou rovnováhu pro vytvoření hvězdných systémů mezi vesmíry. Vaši vědci jednou pochopí, jak to funguje.

**Q** – Naši vědci objevili 29. září 2010 planetu u hvězdy Gliese 581d v souhvězdí Libra podobnou Zemi. Jsou tam lidé?

**A** – Planeta je trochu větší než Země, existuje tu velká kolonie Reptiliánů. Kolonizovali téměř po celé ploše rovníku. Postupně najdete tisíce obyvatelných planet a pro humanoidy, některé dokonce i s podobným teplotním rozmezím. Pokud není přesně ve správném teplotním rozmezí, máme postupy, jak zvládnout horní atmosféru, aby ohřívala nebo chladila planetu tím, že se sníží, nebo zvýší osvětlení a dalších frekvence jejich Slunce na svém povrchu, stejně tak barometrický tlak. Existují miliony planet, které mohou být vhodné. Mnozí jsou připraveni podporovat humanoidní kolonie. My jsme instalovali naše tři kolonie, chvíli to trvalo, ale fungují dobře.

## 11

**Q** – S kontrolou atmosféry nemáte problém, ale co voda?

**A** – Voda není problém. V galaxii je spousta vody ve formě ledu. Jsou planety, které jsou téměř výlučně z ledu. Transport je snadný. Nainstalujeme dvě transportní brány, sladíme je a speciální zařízení led kontinuálně odesílá. Jakmile se dostane voda na planetu, už se z ní nedostane. Kdysi se udělal stejný proces i na Zemi.

**Q** – Naši vědci tvrdí, že vodu přinesly meteory.

**A** – Umíš si to představit? Proč by jen Země měla být poctěna terabiliony mokrých meteorů a ostatní planety dostávat ty suché? Tato teorie nemá žádné vědecké základy, je pouze domněnkou.

**Q** – Dobře. Proč vodu jen na Zem. Proč ne Mars, Uran, Venuše?

**A** – Vaše sluneční soustava je velmi nová, pokud jde o konsolidaci. Nejsnadněji se upravovala atmosféra na Marsu a Zemi v oblastech s nevhodnější přirozenou teplotou pro humanoidy. Ostatní planety by vyžadovaly mnohem větší úsilí k vyrovnání. Když se rozhodli kolonizovat váš sluneční systém, byl Mars jednou z možností. Nacpali sem nějaké množství vody, rostlin a zvířat. Za pár let zjistili, že Země poskytuje větší výhody. Mars postrádal bohatství minerálů, které se nacházejí v zemské kůře. Mars má vodu v jezerech. Ale větší rezervou jsou vody v podzemních vrstvách. Jakmile se objevila první ochlazená tenká kůra, bylo rozhodnuto, že se začne kolonizace planety Země. Nacpali sem vodu a byli zvědaví, jestli bude chladnější Země dost propustná, aby ji dokázala absorbovat. Výsledky moc nevyšly a zůstalo velké množství povrchové vody. Mohli vodu odstranit, ale bylo to velmi dobré. Malá modrá planeta začala žít.

Vlastně jsem dnes přišel, abych ti dal další informace o přesunu. Tři velké lodě jsou nyní na Zemské orbitě, včetně lodě trpaslíka z Canis Major, jehož velikost odpovídá Austrálii. Není největší, ale není malá. Má aktivované energetické pole, takže ji nemůžete vidět, ale v určitých lokalitách můžete zaznamenat malé rozdíly v jasů v některých částech noční oblohy. Máte problémy s některými z vašich satelitů. Několik menších lodí poslali na základnu v Antarktidě. Nemám povolení předávat informace, a ani je nemám. Možná jen pozorují.

**Q** – Máš nějaké novinky o pohybu cizinců?

**A** – Ano. Je tu s námi osm kosmických lodí naší flotily. Pokračujeme v hlídkování a pozorování, zůstáváme v pohotovosti. Některé otázky zůstávají klasifikovány. Mohu říct, že žádná z vašich atomových střel nebude od příštího listopadu funkční. Zvyšuje se tu pohyb. 4 velké lodě Plejádů se přidaly k předchozím třem, které dorazily dříve. Velký pohyb lodí reptiliánů je hlavně nad severní Amerikou a Čínou. Průzkum se zabývá vlivem zvýšené sluneční aktivity na planetu. Do roku 2013 by měla být velká sluneční aktivita, která hodně změní klimatické podmínky. Oblasti planety Země s hustým osídlením (východ), mají větší kontrolu lodí měřících perimetr.

Monitorujeme jádro planety a také tlaky regionálních tektonických desek, abychom odhadli budoucí události. Na nějakou dobu je na Sibiři pohřbená velká nádrž, kdyby něco selhalo, další je v Mariánském příkopu v jižním Atlantském oceánu poblíž Antarktidy, kdyby bylo nutné provést drastické korekce v jádru. Jedna z kosmických lodí, která sledovala činnost vašeho slunce, byla z nezávislé humanoidní republiky, která dělá tento výzkum pro několik galaxií, včetně monitoringu vaší sluneční soustavy. Jsou to specialisté na slunce a jejich cykly. V hlavní

lodi mají posádku 80 milionů lidí. Celá tato rasa žije na kosmické lodi. Je to jako umělá planeta. Nemohou se přibližovat k menším planetám, protože by mohly způsobit poruchy jejich oběžných drah kvůli své obrovské hmotnosti, jsou vždy v otevřeném prostoru. Pokud se musí přiblížit, co nejméně rušivým způsobem. Komunita Galactica investuje čas a zdroje, aby se ujistila, že nová kolonie na zemi bude mít úspěch, který očekáváme.

**Q – Jak budou desky reagovat s jádrem Země?**

A – Nejsem geofyzik, ale dokážu regulovat teplotu jádra, aby se zabránilo velké expanzi. Nejsem si jistý, jak funguje to. Jedná se o dlouhodobě používanou techniku, která má omezit nadměrný vliv vnějšího záření, které může vyvolat nárůst teploty a tlaku. Jsou vždy používány jako poslední možnost, aby nedocházelo k rozsáhlým katastrofám. Ale je dobré vědět, že jsou k dispozici.

**Q – Rasa Annunaki?**

A - Annunaki je jméno, které Sumerové dali rase, která zkoumala region v jejich době. Byli potomky rasy, která dnes žije v Plejádách, stejně jako mnoho dalších ras, které žily na Zemi. Dnes mají výšku průměrně 3,5 metru, dříve mohli mít až 4. Někteří zde zahynuli v bojích s dávnými rasami reptiliánů při obraně pozemšťanů. Můžete tu najít jejich velké kostry. Stejná rasa postavila starý kosmodrom Stonehenge. Nechystají se přijít do vašeho solárního systému. Mají ale velké kosmické lodě a možná jednou přijdou zpátky. Jejich zájmy jsou více než dva tisíce let směřovány na nové kolonie v Aldebaranu. Jak už jsem řekl, nejsou z Nibiru. Tato planeta nemá žádného obyvatele, když sem přišli, Nibiru se poprvé náhodně přiblížila. Nibiru nemá podmínky na osídlení.

**Q – Je neděle 10. října 2010 10:10:10 důležitá pro zvýšení vibrací?**

A - Jak jsem říkal dříve, v prosinci 2012 dojde k přechodu Země do nové éry. Do té doby se hodně stane, jak se mění frekvence planety. Mnoho z vás to již cítí. My o tom víme a jsme tady, protože se nepřímo podílíme. Tento proces je to součástí toho, co děláme při našich pravidelných misích zde. Na naší planetě také procházíme věky jako vy, ale v různých časech. Nyní nebudeme upgradovat. Teď je váš čas. Jako nová kolonie s příležitostí vzestupu jste pozorováni, a studováni. Až si prach sedne, budete součástí něčeho mnohem většího, nebudete mít hranice mezinárodní, ale intergalaktické.

**Q – Proč byly jaderné zbraně deaktivovány?**

A - Jak jsem již dříve řekl, všechny vaše vojenské instalace obsahující atomové zbraně jsou pod přísným dohledem. Plejádané neutralizují navigační systémy všech do listopadu, ne proto, aby zabránily útoku na kosmické lodě, ale aby chránili lidi před vlastní vládou.

**Q – Něco vích o chemickém složení atmosféry vaší planety?**

A - Naše planeta má atmosféru velmi podobnou tomu, co by měla mít Země. 79 % dusíku, 20 % kyslíku, 0,8 % argonu, oxid uhličitý 0,05 %, 0,01 % další plyny a vodní pára. Všechny planety obývané humanoidy nebo plazy mají dýchatelnou atmosféru pro všechny rasy. Liší se atmosférický tlak. Dnes je zdejší atmosféra extrémně znečištěná a destabilizovaná. To podmínka se v příštích letech radikálně změní k lepšímu.

**Q – Mohou mimozemšťané číst myšlenky?**

A - Telepatie je technika, kterou v průběhu milionů let vyvinulo mnoho ras. S členy své vlastní rasy komunikují telepaticky méně kvalitní rasy. S jinými rasami komunikujeme telepaticky, pouze pokud chtějí. Nevyvinuté rasy jako vaše, nezískají tuto schopnost brzy. Tyto a další funkce lze rozvíjet pouze v ideálním prostředí s příslušnými vibracemi planety. My s vámi můžeme komunikovat telepaticky, ale vy nedokážete odpovědět. Takže by to byla jednosměrná konverzace. Můžeme předvídat, co si myslíte, když mluvíte, i když slovo nevyšlovíte, ale nemáme přístup k vašim záznamům nebo vzpomínkám v mozku, protože nemáte schopnost povolit uložená data pro přenos do jiných mozků.

Mythi (Andromédan) se vždy objevoval s kapucí, která zakrývala hlavu mimo obličej. Tentokrát kapuci neměl. Nemá vlasy, ale jeho hlava a obličej jsou proporcionální. Oči má o něco větší než naše a více šikmé.

**Q** – Budou tady z Andromedy po transformaci, aby to tu sociálně zkoordinovali?

**A** – Nejsem tu jako oficiální zástupce Andromedy. Andromeda má více než 240 inteligentních ras, včetně insektoidů. Ti všichni jsou Andromédané. Mohou tu být i další rasy z galaxie Andromedy. Známe mnoho dalších ras Mléčné dráhy, ale to neznámá, že představují celou vaši galaxii.

Ano. Měli bychom být tady aktivněji v kontaktu, protože to byla volba našich vládců skrze galaktickou komunitu jako pomoc nové kolonii a dalším solárním systémům Mléčné dráhy. Jednoho dne budeme všichni v Mléčné Andromedě nebo Andromédské dráze.

**Q** – Z čeho se vyrábí materiál vašich lodí?

**A** - Naše lodě jsou stavěny v naší kolonii na šesté planetě Citka. Máme zde rozsáhlé vybavení ke stavbě lodí a stanic. Mnoho odborníků z různých ras Andromeda spolupracuje na několika projektech. Máme spoustu výměny pracovníků mezi specializovanými rasami v rámci komunity Galactica. Některé rasy jsou lepší v konstrukční technologii velkých trupů, jiné v programování, další v instrumentaci, pohony atd. Každá z nich staví své lodě podle jejich pohodlí a užitečnosti. Máme modely, které vyvážíme výměnou za suroviny a další zboží upravené podle kupujících. Používáme kovové slitiny, které patří mezi vaše hliníkové a nerezové oceli, ale s programováním molekul se úplně mění chování materiálů. Nejdůležitější položkou jsou oblasti energie, které jsou skutečnými izolačními tělesy kosmické lodi.

**Q** – Během incidentu NASA Tether incidentu se zdálo, že byla loď obklopena popruhem, nebo to byly ledové krystaly?

**A** - Existují neinteligentní bytosti, které žijí a živí se energií. Tyto bytosti žijí a chovají se jako vaše hydráty, pouze to dělají ve vesmíru. Jsou formou biologické plazmy. Když najdou nějaký zdroj energie, jsou přitahovány a absorbují, kolik mohou. Pokud je udeříte nějakou lodí, jednoduše se rozdělí na menší části stejné bytosti. Jsou neškodné, ale do jejich těla se dostává velké množství energie. Pulzují v kruhových tvarech nebo trubkách, které se stále otáčejí. Nejbližší k povrchu se dostávají v horních vrstvách atmosféry, protože pokud zůstanou u plynných elementů příliš dlouho, pomalu se rozpustí iontovou výměnou energie s prostředím. Podobně jako s vaší inteligentní vodou, pokud se dostanou příliš blízko k pláži, klesají do písku a umírají od dehydratace. Jejich velikost je od malých míčů až po velké masy dlouhé mnoho kilometrů bezcílně se toulající temnou hmotou ve vesmíru.



**Q** – Několik civilizací v naší historii se vyvinulo a pak vrátilo zpět téměř do jeskyní. Je to cyklické, nebo se to liší?

**A** - Země byla rodištěm několika civilizací, které byly experimentálně posunovány kupředu zásahy některých mimozemských ras, které začaly. Tento vývoj na experimentálním základě. Rané civilizace, které zde existovaly, byly regionální. Je to, jako když se vaše komunita podílí na vývoji kmene domorodců. Ty budou vynikat proti ostatním kmenům, až budou tak odpoutané od původního prostředí, že budou muset být integrováni do vaší společnosti jako občané v rozvoji. Izolované experimentální lokální kultury na Zemi tak byly přesunuté do rozvinutějších kolonií. Jednou takovou byla Atlantis, Sumerové a Védové. Byla to velká civilizace, která započala v oblasti dnešního Turecka přibližně před 12 000 lety civilizací Saxas. Dosáhli vysoké frekvence, všichni byli velmi pokročilí a jediný způsob, jak pokračovat v získávání znalostí, bylo přenesení do kolonie s vyšší úrovní frekvence. To se stalo Saxům, Védům, Sumerům, Egyptanům, Mayům, Inkům, Aztékům a množství starých asijských etnik. Nyní je nyní úplně jiná situace. Země dosáhla globalizované fáze. Takřka všechny vaše kultury mají stejný přístup k informacím a technologiím, které dosáhly prahu změny věku. Jak jsem vysvětlil dříve, ti, kteří nedosáhli správné frekvence, budou přeneseni do dvou kolonií humanoidů, které jsou pozdější, aby pokračovaly v rozvoji. Země vstupuje do rovnováhy s prostředím. Kolonie bude udržovat svou populaci více řízenou a harmonickou se

zdroji planety. Čekáme na vstup Země jako na zralé kolonie v rovnováze už dávno. Stane se, i když to stojí trochu přímluvy.

**Q** – Je země je dutá a jsou uvnitř potomci Lemurie?

**A** – V jižní Americe a Asii byly velké podzemní základny, ale nyní jsou zaplaveny vodou. Antarktická základna sedí na velké zlomové linii, která vytvořila mnoho podzemních prostor. Existuje zde velká základna s dostatkem infrastruktury. Její vchod je zakrytý oponou páry. Existují také některé podmořské základny, kde jsou kosmické lodě a stovky vědců. Ale civilizace uvnitř země neexistuje. Země není dutá. Legendy svědčí spíše o tom, že lodě vstupují a odcházejí.

**Q** – Používáte roboty?.

**A** – Ano. Používáme roboty k těžké, opakující se nebo riskantní práci. Máme samostatné průzkumné jednotky, které téměř sami myslí, řeší jednoduché situace a přežijí v drsných prostředích. Když nemůžeme přistát na žádné planetě pro extrémní teploty nebo tlak, vysíláme jednotky, které jsou mentálně řízeny operátory. Používáme přilbu s holografickým 3D displejem, který má stejné zorné pole a pomocí snímačů mozkových vln řídíme všechny pohyby v reálném čase, včetně konverzace s domorodci. Je to proto, že jsme menší a slabší než vy. Mnoho generací bez tohoto vybavení muselo vynaložit příliš síly. Naopak jsme rychlejší, protože naše svalové reakce jsou pětikrát rychlejší než vaše, naše frekvence mozku je také vyšší než vaše a můžeme myslet rychleji. Ale je to jen trénink, ke kterému se snadno dostanete s pomocí nové frekvence planety a některých speciálních prvků, které můžeme poskytnout pro aktivaci mozku.

**Q** – Iapetus, měsíc Saturnu, nevypadá na obrázcích příliš běžně (jako hvězda smrti ze StarWars)

**A** – Opravdu není přirozený. Jde o starobylou vesmírnou stanici, která se stále pravidelně používá. Je vlastnictvím rasy původně z vámi nazvaného souhvězdí Žirafy (Camelopardalis). Používají ji jako skladiště pro těžbu tekutých plynů a minerálů, které jsou na Saturnu hojné, zkoumají také minerály na Měsíci, protože tam mají dlouhou dobu velké těžební stroje. Exportují na různé planety. Mají portál pro přepravu materiálů, který můžeš vidět na saturnské vesmírné lodi a další identický na Měsíci (věž vysoká několik km s eliptickou koulí na vrcholu). Nikdy jsem nebyl uvnitř, ale je to dobrá společnost.

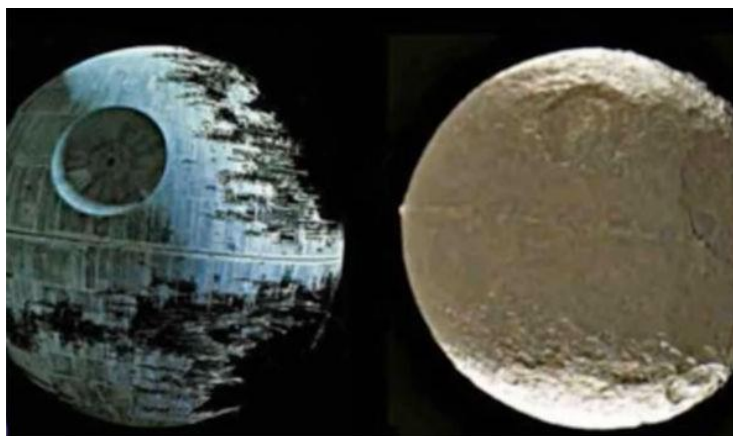

**Q** – Prý byla světlem vzata celá vesnice v Číně?

**A** – Na Zemi je teď trochu anarchie. Nechtěl jsem tě strašit, ale takovéto věci se mohou stát v různých částech planety, které jsou bez kontroly. Kolem Země je mnoho kosmických lodí. Některé rasy si mohou brát vzorky vašich ras do svých kolonií. Dobře ví, že jakmile se stanete uznanou rasou, nebudou moci dělat takové věci. Některé z nich mají dobré úmysly, protože rasy mají vztah k pozemskému původu a tito pozemští lidé mohou být užiteční pro genetiku jejich rasy. Ví, že mnoho lidí bude v tomto procesu eliminováno a takto zachraňují několik lidí z existujících ras ve vašich osadách.

**Q** – Navštěvují nás i jiní cizinci? Jak skrývají svou identitu?



A - Existuje mnoho ras, které mají podobný vzhled. Mohou se ve vašich městech dokonale pohybovat, aniž byste si všimli, jako např. Plejádáné. Nemůžete měnit vzhled. Reptilián se vždy ukáže. Nemůže maskovat jako humanoid a projít nepoznán.

Q - Zmínili jsi se, že regulujete zemské jádro deskami. Je taková v horách Sibiře?

A – Víme o ní. Ale věř mi. Nikdy nebude mít přístup k této desce. Pokud je narušená, klesne dalších 200 nebo 300 metrů. Přivezli ji sem roku 1848, protože vaše Slunce procházelo do roku 1860 nebezpečnou nestabilitou. Od té doby jsou k dispozici dvě platformy, které čekají.

## 13

Q – Co přineslo Nibiru naší sluneční soustavě?

A - Nemůžu být apokalyptický Nejsem vyslanec, abych přesně řekl, jak se všechno stane, protože nevíme úplně vše. Existuje mnoho proměnných. Můžeme se připravit na možnosti. Zeptal ses na malou sluneční soustavu, kolidující s vaší sluneční soustavou. Měla sedm planet. Ale jednu ztratila při posledním průchodu Nibiru před 3600 lety. Srazila se s jedním z velkých měsíců Jupitera a dva rozbila. To jsou ty části obíhající kolem Slunce mezi Marsem a Jupiterem. Nibiru projde tento pás odpadu a rozvíří ho mezi své ostatní planety. V důsledku toho může ztratit jednu nebo dvě své menší planety. Země byla taková před pěti miliardami let. Byla trpasličí hvězdou v procesu chladnutí

Nevydává spektrum světla potřebné pro fotosyntézu a život rostlin, vyzařuje pouze teplo. Jedna z jeho planet byla používána jako kolonie před mnoha tisíci lety. Dnes, kvůli postupnému ochlazení Slunce, už nemá žádné kolonie. Je stále extrémně studený. Na největší planetě se nachází základna, která se už dlouho nepoužívá. Pokud je zde nějaká komunita, neudrhuje žádný kontakt s komunitou a my ji považujeme za neobývanou. Když dojde ke Slunci (mezi lety 2011 a 2013) spustí mnoho nestability. Jak jsem již řekl, v říjnu 2011 to bude to jeden ze zásadních bodů. Přidá se k nestabilitě Slunce a obracení magnetického pole Země. Účinky jeho přiblížení by sami o sobě nepřinesli velkou katastrofu. Ale vše se bude dít současně. To je důvod, proč sem přijíždějí komunity, aby pozorovali, nebo se podíleli na pomoci. Tyto události příští rok již vaše vláda nemůže skrýt. Uvidíte nepolapitelného člena vaší sluneční soustavy přejít z jihu na sever. Projde v blízkosti Země 2x. Ovlivní pohyby tektonických desek a způsobí sérii katastrof na všech kontinentech. Váš měsíc bude čelit jeho gravitaci, ale my odhadujeme, že to nebude stačit na jeho odtržení z jeho oběžné dráhy. Vaše Země potřebuje k udržení rovnováhy velký Měsíc. Uděláme vše, aby si udržel svou oběžnou dráhu.

Z Canis Major vstoupila do solární soustavy obrovská loď. Lze ji pozorovat infrateleskopy. Je přibližně třicetkrát větší než vaše planeta. Parkuje od Slunce ve stejné vzdálenosti oběžná dráha Jupiteru. Tato obrovská loď může pomoci kompenzovat gravitační efekt během průchodu Nibiru poblíž Země. Pracujeme na dobrém stabilizačním plánu. Možná se ptáte, proč tato loď nevychýlí Nibiru z dráhy, aby solárním systémem neprocházela. My nemůžeme ovlivňovat rovnováhu systému tímto způsobem. Pouze můžeme minimalizovat následky. Pokud se Nibiru rozdělí, nikdo nezná následky, jako budoucí kolize s jinými systémy a další řetěz následků. A nezapomínejte na záměry vašich vlád. Sledujte váš Blízký východ.

Q – Kdo to platí?

A – Všichni rádi pomohou. Komunita Galaktika má neomezené zdroje k růstu inteligentních bytostí ve vesmíru. Pokud jsou nutné nějaké zdroje pro infrastrukturu, vláda k tomu má právo ve shodě s členy komunity. Jsou různá měřítka pro váhu podílů jednotlivých komunit. S ohledem na populaci má každý jednotlivec to, co potřebuje ke svému osobnímu a profesnímu růstu. Je to individuální. Nedostáváme plat jako vy tady na Zemi, protože můžeme mít to, co chceme. Nechceme, co nepotřebujeme. Z pohledu nových kolonií, všechny dělají, co chtějí, bez myšlenky na plat. Jsme hrdí, že jsme schopní dohlížet a asistovat rozvoji sobě rovných. Nic to nevyrovná. K čemu je rozvoj a technologie, když nepomáhá rozvoji komunity jako celku? Každá inteligentní bytost musí mít příležitost dokončit integraci do vesmírného kontextu podle své kapacity.

Q – Základny v Tibetu?

A – Jak jsem říkal, bylo zde několik podzemních základen a v některých hlubokých údolích na povrchu se používají dodnes. Číňané, Tibeťané a někteří asiáté mají kořeny v cizích rasách, které na ně stále dohlíží. Nejsou tak úplně potomky, ale mají u nich původ. Kláštery a izolované vesnice udržují kontakt, jako teď dělám já, bez autorizace vládou. Základny v Tibetu udržovaly vřelý vztah místními a to dalo základ mnoha legendám. Místní místa s jejich základnami nazvali Shambala. Bytosti ze Shambaly pomáhali se stavbami klášterů a sídel. V horách jsou kláštery, které by i dnes bylo obtížné postavit. Mimoszemské rasy, které pokračují asiaty, jsou i dnes ve vesmíru tak trochu záhadou.

Vyříd' Mikeovi, že velká plejádská loď včera opustila základnu v Antarktidě a je umístěna severně od Isle of Man poblíž Anglie. Jejich další loď neutralizuje rakety na vojenské základně v jeho oblasti. Možná se o tom zmíní média.

Q – Jak dlouho žijete?

A – Máme velmi dlouhý život. Naše věda v oblasti biologie je velmi pokročilá. Žijeme, dokud se cítíme užiteční. Na Zemi mám 120, ale jsem mladý. Očekávání je zhruba 350 let. Naše kolonie rostou velmi pomalu, protože dlouho žijeme. Osazujeme nové kolonie, jako je ta vaše, aby bylo více inteligentních bytostí, které budou osídlovat vesmír. V tomto kontextu jste důležití. Nebojíme se fyzické smrti, protože to je jen zastávka na inkarnaci do více rozvinuté komunity. Když se cítíme starou duší, dáme se k dispozici kosmické síle a po období sebereflexe opustíme naše těla. Je to mystická zastávka kdy přecházíme z fyzické formy do duchovní, šťastní z dokončení mise. I když dojde k nehodě, či kataklysmatu, odcházíme s klidem a radostí z dlouhého a prospěšného života. Posádky lodí, jako je naše, mají více šancí zemřít při pomoci ostatním komunitám, takže jsme velmi vážení v naší společnosti.

Q – Jaká je tvoje planeta?

A - Moje hlavní planeta je velmi pohodlné místo. Máme vesnice po celé planetě. Ale ne velká města. Silnice jsou pouze v oblastech, kde cirkulují průmyslová automatická zařízení. Na zbytku planety neexistují, protože nejsou nutné. Naše vozy jsou levitující. Máme dostatek energií a dobře integrovanou infrastrukturu. Oplýváme rostlinami, květy a zeleninou. Máme velké farmy ovoce z různých částí galaxie, spoustu vody také ve formě přírodních a umělých moří, které jsou domovem různých druhů ryb, které jsou zpracovány na bílkoviny, kterými si doplňujeme stravu, jejímž základem je ovoce a zelenina.

Q – Fauna na vaší planetě. Máte domácí zvířata?

A – Hlavní planeta a kolonie mají množství ryb, ptáků, malých ještěrek a mnoho hmyzu, jako jsou motýli, které opylují květiny. Aklimatizujeme typ včel z lesů Jižní Ameriky, který nebodá. Znáte je jako domorodá včela. Máme mořské savce podobné k vašim delfínům, což udržuje biologickou rovnováhu našich oceánů, máme různé druhy měkkýšů, korálů a stovky druhů tropických ryb. Nemáme zvyk ochočovat zvířata žijící v přírodě, zejména ptáci si často zvyknou žít mezi našimi domovy. Naše hobby jsou mořská akvária.

## 14 (2010)

A - Mám zvláštní podezření, že jsme byli na Venuši a Marsu kvůli nějakému výzkumu Slunce a změn klimatu. Byli jsme podivně překvapeni, že jsme našli na Marsu osídlení reptiliánů. Konzultovali jsme to s výzkumnou základnou malých humanoidů Chithok. Říkají, že v oblasti je už téměř osm let velký pohyb reptiliánů. Protože neudrží s reptiliány žádné vztahy, nepřikládali tomuto subjektu význam. Plazi jsou suverénní rasou a mohou také zkoumat planetu, viděli jsme tu pracovat i vaše krajany. Pod záštitou reptiliánů je pozemšťané zásobují, i když ještě nemáte povolení. Podle velikosti zařízení se zdá se, že plazi mají v úmyslu dostat na Mars velkou kolonii. Viděli jsme spoustu těžkých nákladních automobilů a těžkých zařízení. Podle našeho velitelství je reptiliáni už před několika lety informovali o založení koloniální základny na Marsu pro komunitu Galactica. Velké město na Marsu je již prakticky sestavené. S pohonnými jednotkami, teleporty, zařízeními všeho druhu, generátory atmosféry, centrální klimatizační jednotkou, sklady a velkou obytnou zónou. Také jsme objevili rozsáhlé podzemní stavby pokryté velkými kopulemi a dalšími dva rozdělané základy a výkopy v jiných kráterech v okolí. Vaše vláda by s nimi měla mít nějakou dohodu. Určitě nebudou mít reptiliáni zájem na základně v této

oblasti, pokud to nebylo objednané. Zdá se, že by základna mohla pohodlně pro některé pozemšťany v období „špatného počasí“ na Zemi.

Q – Je na Marsu atmosféra?

A – Ano. Na Marsu je atmosféra a nyní se do ní pumpuje více skleníkových plynů, aby se zvýšil tepelný efekt, radiační ochrana a atmosférický tlak. Mají plně funkční jednotku a hlavním dodavatelem plynu je zásobovací stanice Iapetus. Plyny jsou měřeny generátorem atmosféry v době teleportace. Je to rychlý proces vyrovnávání pro kolonizaci Marsu. Mars je malý, snadno přizpůsobitelný současné technologii. Složení atmosféry je velmi odlišné od toho, co dnes vědci uvádí. Dnes je tu přibližně 45% dusíku 37% oxidu uhličitého, oxidu uhelnatého 0,1%, 16% kyslíku 1,5% argonu 0,5 dalších vzácných plynů a vodních par. Během několika měsíců tu bude příjemné dýchat bez plynových masek. Mění se to velmi rychle. Možná si všimnete, že se Mars na noční obloze stává světlejší. To je způsobeno skutečností, že jeho atmosféra zvyšuje objem plynů.

Q – Co si myslíš, že chtějí udělat?

A – Zjevně chtějí oddělit několik vybraných, kteří se po vyčištění planety armádou, která zůstane na Zemi v bunkrech, vrátí, aby uspořádali případné přeživší a nainstalovali novou vládu na celou planetu. To je jen názor, ale protože to dělají tajně, tak si myslím, že je to nejpravděpodobnější možnost.

Q – Myslíš si, že by to mohli udělat, vyčištění planety. Jestli něco víš, řekni to přímo.

A - Víme, že vaše vlády záměrně znečišťují atmosféru různými umělými infekčními látkami a dalšími látkami. To může způsobit řetězovou reakci dramaticky redukcí faunu. To způsobí nedostatek potravin. Rostliny budou ovlivněny zvýšeným slunečním zářením. Jediná životaschopná semena pro výsadbu by měla být ta, která jsou uložena v podzemním zařízení. Nepřijímejte žádný lék, poskytovaný vaší vládou, např. vakcíny. Nenechte se vládou odvléci do žádné lokace. Nejezte manipulované potraviny, některé umělé organismy jsou odolné vaření. Každý den užívejte sklenici vody se lžičkou sody pro udržení zásadního pH. Umělé organismy potřebují kyselý prostředí k fungování na bázi elektřiny. Jste ve válce, aniž byste věděli, že jste cílem. Chtějí využít příští přírodní událost jako kamufláž, uměle snížit následky. Můžou vás přesvědčit, že jste pod mimozemským útokem využitím reptiliánských lodí. Chtějí udržet armády v již připravených podzemních základnách, aby podnikly nezbytné kroky k dokončení procesu vyčištění. Neznáme podrobnosti o agendě vaší vlády s reptiliány, ale zdá se, že jsou v konečné fázi. V několika zemích v podzemních zařízeních pod vojenskou správou jsou tisíce hospodářských zvířat. Vláda skladuje tisíce tun dehydratovaných, mrazených a konzervovaných potravin, miliony litrů paliva a čisté vody. Všechny druhy vozidel, letadla, lodě, ponorky a všechny druhy zbraní včetně velké sbírky nových satelitů a vypouštěcích raket, stejně jako všechnu periferii potřebnou k restartování systému po opadnutí prachu ve zpevněném podzemí. Víc přímější být nemohu.

Britská atomová ponorka, která se dostala do problémů má navigační systém velmi podobný jako u jaderných zbraní, někdy jsou vypnuté omylem. Vlády o nás ví a nebudou investovat do něčeho, co je neutralizováno. Mohou vznikat regionální konflikty mezi armádou a obyčejnými lidmi a samozřejmě některé národy proti jiným, zejména v oblasti Blízkého východu.

Q - Jaká je technologie umělého autoreprodukujícího se viru?

A - . Tato technologie jsou nanoovladače. Vaši vědci zkoumali nanoovladače nalezené u mimozemšťanů havarovaných na Zemi. Před několika lety dostali přístup k takové technologii od reptiliánů. My máme mnoho pokročilých léčebných postupů, které používají proaktivní nanokomponenty k vyvážení biologického systému. Komponenty na Zemi s materiálem poskytnutým reptiliány jsou mikrokristaly, které fungují jako procesory. Dekontaminace rozkládá krystaly rezonancí určitých specifických frekvencí. Zařízení mají vaše vlády. K dispozici je také krystalický implantát, který spálí nanoovladač. Fungují jako permanentní antivirus. Ve vaší atmosféře jsme identifikovali tři skupiny aktivátorů. Jeden funguje jako syntezátor hmoty, přeměňuje organický materiál na anorganický. Roste náhodně v tkáni, vytváří neorganickou mřížku a zabraňuje pohybu svalů. Další působí jako kmitočtový generátor, který umožňuje lokalizovat aglomeraci občanů. Třetí dokáže dodávat elektrické impulsy do nervového systému, které blokují signály mozku a nahrazují je náhodnými signály, způsobují ztrátu koordinace a vizuální onemocnění, pokud jsou aktivovány specifickými frekvencemi. Bez skenovacího zařízení

jsou nezničitelné. Pro své fungování potřebují kyselé prostředí. Ostatní prvky, jako je bariem, oxid hlinitý jsou inhibitory dýchání. Tyto metody jsou střednědobé. Přímá konfrontace je nejrychlejší způsob, jak vyřešit problémy s vaší elitou velmi brzy.

**Q** – Krátery Yamal a díry na Sibiři?

A - Zařízení bylo umístěno na Zemi poté, co byla vyražena díra. Existují zařízení, která lámou kameny ultrazvukem. Materiál je pak odstraněn z místa antigravitace. Používají se k děláni otvorů, při výstavbě podzemních základen a k těžbě. Po umístění zařízení se přebytek horniny upraví jako kráter. Pokud by sonda narazila, vyhodilo by to více než tisíc tun skály a díra by byla o míli větší.



## 15

**Q** – Víš něco o třech portálech, které se otevřely nebo otevřou na rovníku?

A – Jediný portál, o kterém víme, že existuje ve všech obývaných planetách, nazýváme 11:11. Je určen pro přenos bytostí, které odpovídají další dimenzi. Řídí ho modré bytosti. Samozřejmě jakákoli entita modrých bytostí a světelných bytostí může otevřít portály do další dimenze, ale nikdy nezasahují v naší fyzické realitě. Jakýkoli jiný typ portálu je prostě dopravní branou, tj. časoprostorovou branou, kterou se transportují lodě nebo materiál. Některé mateřské lodě mají schopnost vytvořit dočasnou bránu v kterémkoli konkrétním místě, aby se usnadnily její operace. Věřím tomu, že v těchto neurčitých časech mnoho lidí bude zkoušet předpovědět události. Pokud to nepovede k rozšířené hysterii, jsou neškodné. Lidé jsou od přírody skeptičtí. Nevěří, dokud nezažijí. Sledujte události den po dni. Informace, které vám neoficiálně dávám, jsou na základě skutečných prognóz hlášených naší flotile nebo o našich vlastních pozorováních.

**Q** – 11:11, co to přesně dělá?

A - Ve starověku, kdy byly tyto portály pojmenovány, bylo 11:11 zvoleno tak, aby představovalo numerický a vizuální koncept průchodu do další dimenze při setrvání stejnou bytostí a individualitou - jeden po druhém. 1 zůstane na druhé straně stejná 1. Tyto portály do další dimenze se nazývají všude 11:11, protože v jakémkoli jazyce to znamená tentýž koncept, někteří lidé mají větší citlivost nebo vnímají přítomnost tohoto portálu více než jiní. Ale to neznamená žádné bezprostřední spojení s portálem nebo něco podobného.

**Q** – Kouřové kruhy?

A – Dokonalé kruhy jsou skutečně vesmírné lodě s maskovacím polem. Stává se to, když je pole velmi silné, což vede k vyzařování energie. Ionizuje molekuly vody na koncích trupu a tvoří nežádoucí kruhovou ionizaci. Je tak silná, že je prsten přichycen na pohybující se lodi jako nabitý šedý mrak. Je to jen otázka nastavení relativní vlhkosti v oblasti. Neuvědomují si, že nejsou zcela neviditelní, pokud je jiná loď nevaruje.

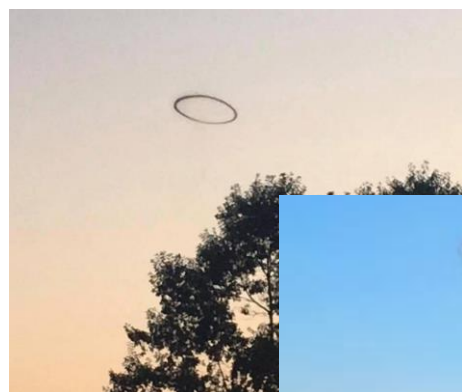

**O** - Diamantová planeta a váš vztah k diamantům?

A – Diamantové krystaly jsou extrémně užitečné. Jedno z použití je jako přirozené činidlo pro anti-karbon. Existují planety s extrémním tlakem a teplotou při jejich tvorbě, které vychladly téměř ve formě diamantů. Tyto planety nemají praktické využití pro život, s výjimkou zdroje diamantů pro průmysl. Mnoho diamantových meteorů se střetlo s několika planetami, hodně jich je ve vašem systému. Nejsou



považovány za hodnotné, protože ve všech galaxiích a pásech asteroidů je možné shromáždit velký diamantový asteroid pro průmyslové účely. Jako meteory jsou velmi nebezpečné, protože explodují při nárazu a hází kusy velmi tvrdě ve všech směrech.

Q - Pokud můžeš, přines mi nějaký vzorek jako tvoji připomínku do mé sbírky kamenů. Hodně to ocením.

Q – Reptiliánské město na Marsu není náhodou v Kráteru krupobití?

A – Ano. Je to velké město s několika sektory a obytnými čtvrtěmi, pro správce i dělníky. Jsou zde i velké plochy zavlažovaných skleníků s různými druhy zeleniny a ovoce. Budu tě informovat. Taková věc se dlouho neutají.

Q – Znáš něco jako ‚Star Fleet‘, někoho, kdo může být Pozemský vyjednaváč?

A – Kterákoli z komunit, které se tu potulují, se může nazvat Hvězdná flotila. Jakmile se stanete členem komunity Galactica, budete mít vůdce, který bude mít tuto pozici. Dnes si vaše elity myslí, že dominují zemi. Nemají s námi žádný kontakt. Pouze s reptiliány a jejich Greys.

Q – Extrémně tenké bytosti?

A - Existují humanoidi různých typů, některé rasy Orionu jsou velmi tencí. Pravidelně zkoumají vaše rostliny a žížaly pro aklimatizaci. Když se ohnou, zdají se být zlomení. Jsou divné, ale dobré bytosti.

Q – Vegetace na Marsu?

A – Jsou tu lesy některých druhů borovic. Jsou velmi odolné a adaptabilní. S rostoucím oteplováním díky generátoru atmosféry rostlinstvo značně naroste a voda se odpařováním dostane do atmosféry. Déšť rychle upraví vzhled povrchu.

Q – Děti s černými očima?

A – Mám černé oči, když používám své čočky. Vaše atmosféra nás nechrání před radiací. Jsou tu rasy, které se tu bez problémů dokáží pohybovat, ale během dne musí nosit čočky. Žijí zde a studují chování a způsoby společenského života, většina z nich je z Plejád. Pokud nosí sluneční brýle, nepoznáte je.

Q – Proč se mrtví milovaní vrací na návštěvu?

A - Buď vnímavý. Milovaný může poslat dobré vibrace na pomoc těm, kteří jsou tady v problémech. Ale nemohou se vrátit nebo ovlivňovat tuto dimenzi. Pokud mají dostatek světla (vysokou frekvenci aury), mohou poslat pozitivní energii těm, které opustili. Pokud je v blízkosti osoba s receptivní aurou, může dokonce přepsat nějakou zprávu, která může být poslána telepaticky. Během spánku, pokud máš receptivní auru, můžeš cítit nebo slyšet jemnou zprávu, kterou ti chce někdo poslat. Představ si, že tvoje duše je vzduchová bublina, velmi tenký vzduch, který je uvězněn v těle. Když zemřeš, uvolní se. I kdyby chtěla zůstat, nemůže. Rozdíl hustoty mezi dvěma hmotami je tak velký, že bublina automaticky a bezpodmínečně objeví správné místo. Je nemožné, aby bublina znovu odplavala na dno. Mozek je komplikovaný orgán, který může hrát triky, zvláště když nejsou spuštěny všechny funkce, jako v případě pozemských lidí. Někteří lidé mohou přísahat, že to skutečně zažili, ale většina je jen film mozku, pokud se hodně soustředíte na toto téma. Pokud by tu duchové mohli být fyzicky, jsou duchem chudí Afričané, kteří vidí duchy všude, králi Země.

Q –Jsem našťvaný. Proč ztrácíte čas s takovou agresivní rasou, jako jsme my?

A – Protože mnoho bytostí vaší rasy, jako ty, je z toho našťvaných. To znamená, že na vaší planetě existují slušní a vědomí lidé, kteří za to stojí. Téměř 10% populace vaší planety je připraveno na novou Zemi, spojit se s námi. 10 % je hodně lidí. Ať tak či onak, budete se stěhovat na novou Zemi, takže je lepší být tady a udělat všechno, co je v našich silách

**Q** – Únosy a těhotenství?

**A** - Víme o mnoha hybridech Plejádů s pozemskými obyvateli. Ale oni jsou velmi fyzicky podobní a děti jsou normální, nebo nadnormální. V případě pokusů o hybridizaci s Greys a Reptiliány v přirozeném prostředí mimo laboratoře nelze generalizovat, co se může stát. Jak jsem řekl, Země není oficiální kolonií. Podle našich znalostí neuspěli ani při vyrovnání protilátek mezi jednotlivými rasami. Pokud uspějí, budete mít jednu vnuku s tváří zcela odlišnou od vaší, ale možná mentálně pokročilejší. Budeme volně cestovat. Kdoví, jaké děti se objeví.

**Q** - Mám inteligentní dítě, devět let, nemáš nějakou neteř?

**Q** – Můžeš něco napsat ve vaší řeči?

**A** – Ano, ale již dlouho nepoužíváme psaní. Vše je mentálně. Naše záznamy a zprávy, včetně obrázků, se mentálně zapisují do databáze, která je k dispozici pro ty, kteří chtějí. Nemáme papír ani tužky po tisíce let. Máme fotografickou paměť a nikdy nezapomeneme, co jsme se naučili, takže nepotřebujeme písemné pokyny. Naše procesní systémy nepracují ‚bit – byte‘. Jsou biotechnologické. Pracují s mozkovými vlnami. Máme vyryté symboly na kusy a části, stejně jako pro výrobu datových materiálů a původu atd. Mohu psát v libovolném jazyce, abych mohl komunikovat s bytostmi, které se nevyvinuly. Tato mentální flexibilita používá stejný proces, který používám s tebou. Cokoli mi řekneš, vidím jako to, co je napsáno mozkovou vlnou translatoru. Pokud mluvíš chybně, budu mluvit chybně. Objekty si takto dokážeme sdělovat ve 3D a s programováním materiálu jsme schopni mít funkci výrobku funkcí definovanou při výrobě do kompaktního materiálu bez detailů. Ale jako příteli ti něco napíšu – náramek přenesl obrázek na papír světelným zábleskem za pomoci hlavního systému lodi.

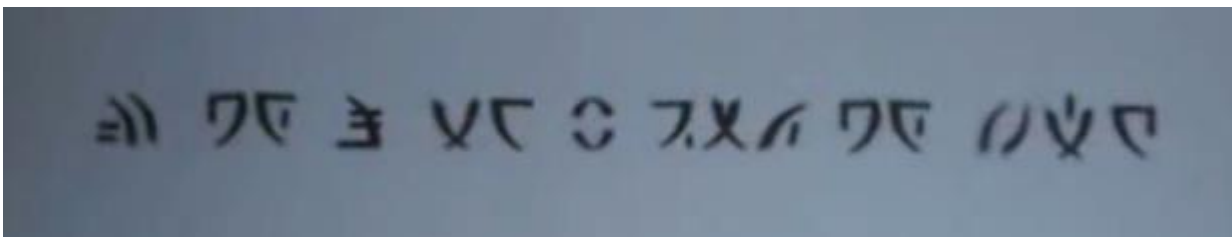

Jsi můj přítel. Naše galaxie jsou sestry.

**Q** – Čím víc mluvíme, tím víc se za naši technologii stydím.

**A** – Zkus si představit tank v době velkého Říma, nebo nukleární ponorku v 17. století. I kdyby ji ukradli, nezkopírují ji. A to je jen rozdíl několika století. Výhodou spojení s více rozvinutými rasami je neuvěřitelná rychlost dalšího vývoje.

**Q** – To, co jsi napsal, by pro Portugalce vypadalo jinak?

**A** – Pokud chceš napsat TY, zní to v každé řeči jinak. Nelze napsat něco univerzálně stejného. Některé slovo má mnoho významů podle všeobecného kontextu. Je obtížné sestavit slovník se všemi variantami. Pouze představa je univerzální. Ve všech variantách je psaní jazyka extrémně zastaralé. Jen pro ujasnění, všechny vaše řeči mají mimozemský původ. Všechny rasy, které jsou zde, byly přivedeny ke kolonizaci planety podle staré dohody humanoidní komunity z různých míst několika galaxií. Všechny přenesly na své potomky dědictví nezbytné pro rozvoj, přičemž hlavním bylo písmo. Každý z nich doufal, že jejich konkrétní rasa překoná ostatní v kolonizaci a poskytne jednotný jazyk celé planetě. Ale to nenastalo. Rasy se vyvíjely na regionální úrovni a Země má k unifikaci daleko. Toto čeká na novou Zemi v příštím století. Budete mluvit pouze jedním jazykem. Nebude to současný, ale syntéza několika z nich.

Museli jsme pomáhat kosmické lodi s 307 členy posádky ze spřátelené rasy, která havarovala pod ledem na severním pólu. Teď se opravuje na základně v Antarktidě, což je jediné místo na Zemi s podmínkami pro opravy kosmických lodí, pouze dva členové posádky zemřeli. Arkturiáni pomáhají při výzkumu oceánské vulkanické aktivity. Téměř každý, kdo pracuje na základně v Atlantském oceánu 2000 m hluboko je Arkturián. Na domovské

planetě mají velká města pod vodou. Jsou odborníky v oceánografii, biologii a geologii velkých oceánů a velkých hloubek. Přinesli do svých oceánů několik druhů delfínů – šedé, bílé, sviňuchy a velryby, aby jejich druh zachránili pro budoucí opětovné začlenění do již regenerovaného prostředí. Na severním pólu sbírají kril a další koryše. Někteří vědci si již uvědomují, že množství těchto savců ve vašich oceánech výrazně klesá. Celá základna musela být přesunuta na jiné místo, protože sopečná činnost se příliš blížila. Dalo nám to hodně práce, pracovalo na tom několik týmů a trvalo to mnoho dní. Přišel jsem oznámit, že se budeme vracet, ale jsme unaveni a bereme si pár dní dovolenou v naší kolonii. Měl bych se vrátit za 10 dní.

## 17

**Q** – Můj přítel pořídil mobilem záznam ET. Podívej se a řekni, jestli to není podvod.

**A** – Ano, znám tuhle světle šedou rasu. Mají kolonie na Andromedě, Síriu a několik dalších kolonií. Jsou velmi mírumilovní. Nevím, který přesně je. Přibližně před rokem havarovali. Jeden z nich se ztratil. Tohle musí být on. Pracují na výzkumech v oceánech. Nekomunikují přímo, ale přes zařízení. Chudák. Pokud zjistíš, kde přesně je, pomůžeme mu vrátit se ke své komunitě.

**Q** – Promiň, nejsem schopný říct, kde a jestli ještě žije. Podle zdroje byl převezen do severní Ameriky.



**Q** – Máš víc informací o Nibiru?

**A** – Nibiru a jeho planety zrychlují. Hodně to mění zemskou kůru, Venuši, Jupiter a Slunce. Pluto se hodně ohřálo vlivem gravitace a planeta se zapaluje. Vaši vědci a astronomové pozorují změny a vliv na orbity těchto planet. Vulkanická aktivita v Africe a Asii se značně zvýšila díky dosednutí desek a zvýšení tlaku na jádro Země. Stejně tak na západním

pobřeží Pacifiku v ohňovém kruhu. Desky zrychlují svůj pohyb. Některé země poklesnou. Naše mapy jsou na základě gravitačních sil planety. Dynamicky je upravujeme podle změn. Kromě gravitačního efektu je váš solární systém blízko galaktického rovníku. Nibiru si taky bude při přechodu rovníku upravovat gravitaci. Představ si setrvačnost magnetického pole, jeho překreslování a znovunastavování v rámci celého reagujícího systému. Síly jsou obrovské a energie se rozpustí v mnoha fyzických následcích všech blízkých těles. Vaši vědci mohou mít vágní představu těchto dynamických interakcí, ale žádnou možnost je kvantifikovat, protože výkon jejich počítačů je stále příliš malý. Jejich patetický nápad bombardování horní atmosféry frekvencemi, netušíme proč, generuje obrovskou nestabilitu v magnetickém poli a vytváří oblasti bez ochrany před sluneční radiací. To krátkodobě vystaví severní pól radiaci a dramaticky oslabí ochrannou vrstvu. Také to ztěžuje práci našich lodí. Když přenáší tyto frekvence, musí rychle ztuhnout.

Na Marsu již plně funkční reptiliánská komunita dýchá novou atmosféru. Několik teleskopů bylo umístěno na orbitu Marsu a pozoruje Zemi při průchodu Nibiru.

**Q.** Mám obrázek Nibiru. Můžeš mi to potvrdit?

A – Ano. To je Nibiru jeho solární systém. Je přibližně 360 dní daleko od přiblížení k vaší orbitě. Loď, o které jsem se zmiňoval u Jupiteru, ve spolupráci s komunitou Galaktika provádí výpočty a simulace. Vše jsou to jen hypotézy.

Q – Mám obrázek z teleskopu. Co to je?

A – Je to transportní loď, pravděpodobně ze systému Spica. Ale loď už nemusí existovat, protože obrázek je velmi starý, trvá dlouho, než ho vaše teleskopy zachytí.

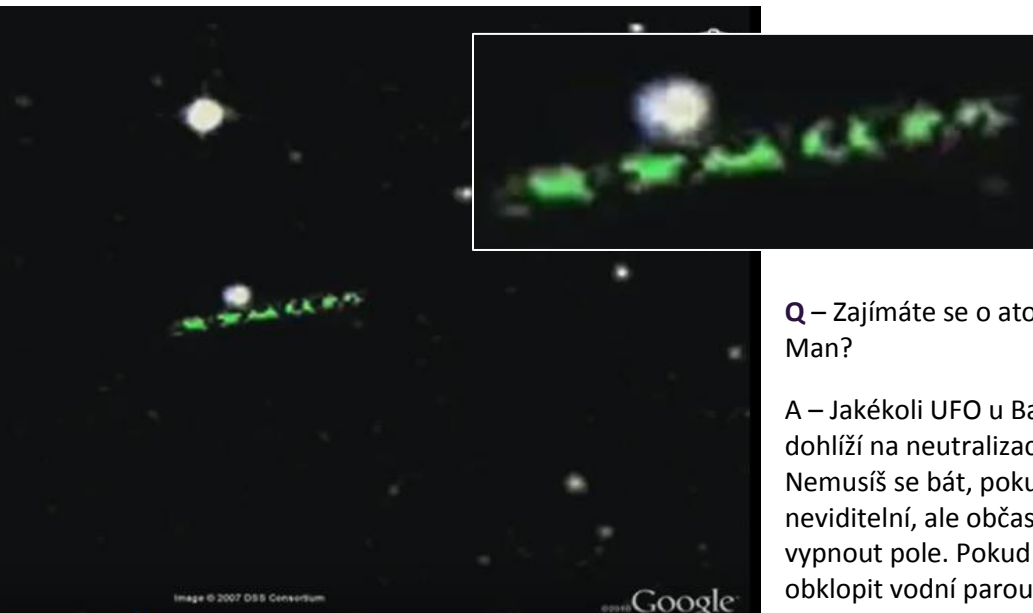

Q – Zajímáte se o atomovou elektrárnu poblíž Isle of Man?

A – Jakékoli UFO u Barrow by měly být Plejádské, které dohlíží na neutralizaci atomových zbraní v regionu. Nemusíš se bát, pokud ji nemáš doma. Většinou jsou neviditelní, ale občas potřebují deionizovat trup a musí vypnout pole. Pokud jsou příliš ionizované, potřebují obklopit vodní parou nebo jinými pevnými částicemi (litho-meteory).

Q – Co je na fotce z měsíce?

A – Na Měsíci je několik velmi starých podzemních základů postavených mnoha rasami, které zde byly. Některé z nich pře miliardou let.

Na druhé fotce je důlní základna, která je stále aktivní. Vlastní ji sdružení ze souhvězdí žirafy (Camelopardalis). Provádí těžební práce pro mnoho ras. Mají těžební stroje, některé i větší než tyto.

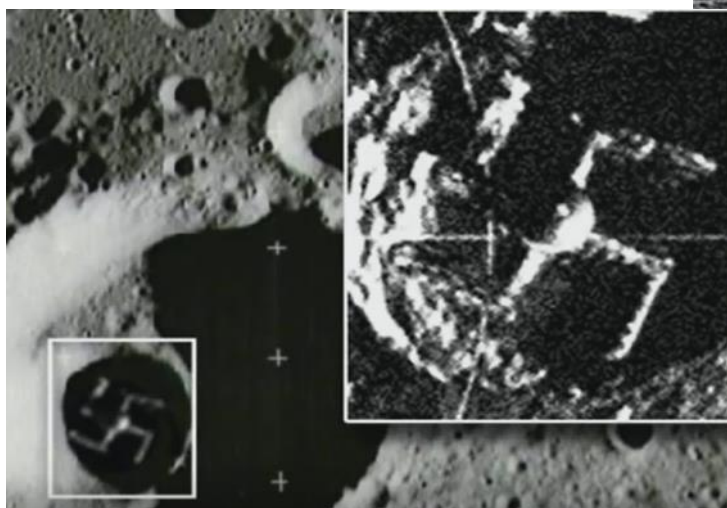

Tohle je loď antiků. Byla to velká transportní loď dávné rasy z Plejád. V době před více než miliardou let převážela materiál, především biologický ze Země na jejich planetu k vylepšení jejich postavení při bojích s dávnou rasou reptiliánů. Byly dominantními obchodníky ve vašem solárním systému. Měsíc byl svědkem mnoha bitev v dávných dobách. Můžete tu vykopat množství podobných věcí. Bohužel i Andromeda, podobně jako další rasy se tenkrát podílela na mnoha válkách. Dnes jsme schopni se dohodnout, ale v minulosti nedostatky lídrů ústily v mnohé konflikty.



Tato věž má na výšku 20 km, 5 km poloměr. Patří rase

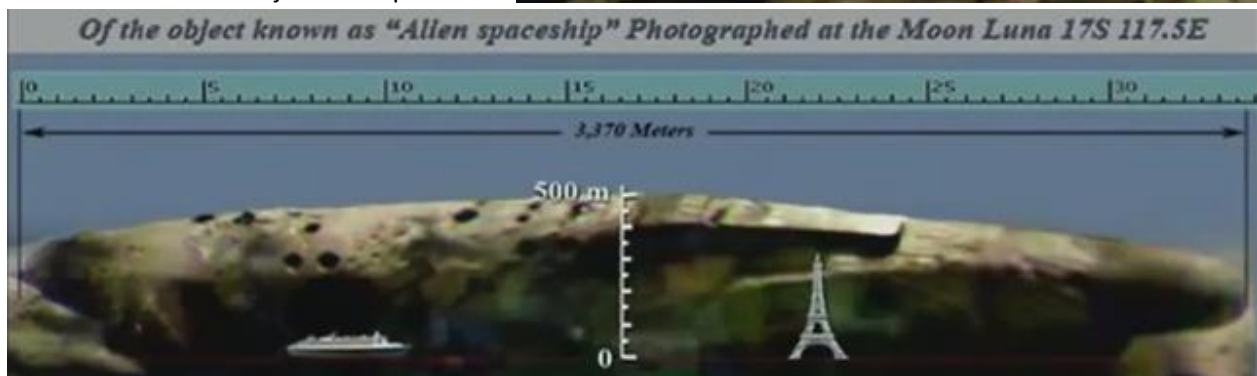

Camelopardalis a je to transportní brána. Druhá je na Iapallos u Saturnu.

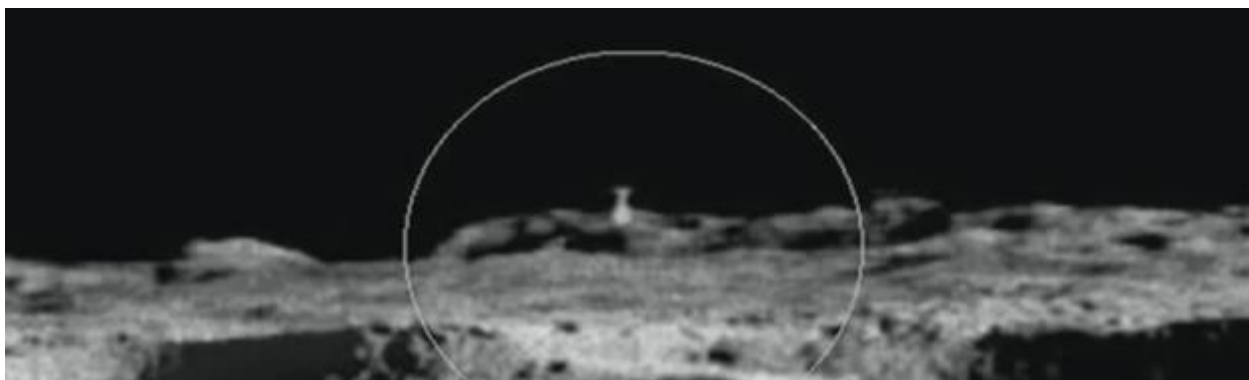

Máš hodně fotek. Úžasné, máš i fotku naší lodě. Musel to být omyl, ale je to milé. Loď je asi 50 let stará. Excelentní loď. Velmi bezpečná a spolehlivá. Máme jich stovky mezi koloniemi. Obvykle není takto otevřená. Otevírá se díky stěně z flexiskla při pomalém letu, pozorování a navigaci. Toto foto bylo pořízeno při pozorovací rychlosti



Naše nejnovější servisní loď s velmi pokročilou umělou inteligencí. Loď je ve službě 10 let. Světla jsou pulzní

protoplazmatická energie, která vytváří potenciální rozdíly v magnetickém poli, umožňující pohybovat se podle navigačního systému. Čím více



světla, tím více energie do nahrávání dat. Pokud nejsou světla vidět, loď pouze levituje při nízké rychlosti proti gravitaci. Největší rozdíl mezi nimi, když se nová loď naučí nové informace, automaticky se rozšíří mezi ostatní lodě. Sdílejí stejnou databázi v reálném čase. Mateřská loď se zvládne postarat o 150 takových lodí. Děkuji, fotky si dám na prominentní místo.

## 18

**Q** – Proč vstupujete do sladkovodních jezer a nádrží?

**A** – Od dob dávných Mayů měly některé základny v různých oblastech vstupy v jezerech v různých oblastech. Ale byly uzavřeny po technologickém vývoji lidí. Dnes jsou podmořské základny v oceánech. Když lodě klesají do sladkovodních jezer, deionizují se a čerpají vodu pro obecnou spotřebu na lodi. V oblastech s velkým pohybem

letadel tu mohou parkovat pro odpočinek posádky s minimální šancí na vyrušení. Člověk je téměř všude, a pokud se operace blíží městským centrům, jsou jezera klidná místa pro přistání. Některá pole neviditelných technologií používají různé techniky, vytváří teplo, a pokud by přistála v poli, rostliny by uvařila, vypálila by stopy a ptáci by po kontaktu s polem umřeli v šoku

**Q – Situace na mořském dně?**

**A –** Teplo vznikající zvýšenou vulkanickou aktivitou významně mění teplotu oceánských proudů. Měla by již způsobovat nežádoucí účinky na vaše regionální klima a urychlit odledňování pólů. Atlantik i Tichomoří se ohřívají, což zvyšuje odpařování a následně mění atmosféru po celém světě. V současnosti je aktivita zvýšená o 32% v porovnání s loňským rokem. Očekáváme, že zůstaneme stabilní až do března příštího roku.

Jen pro informaci, s překladačem jazyků byste zjistili, že na planetě jsou další významně vyspělé bytosti. Delfíni a sviňuchy jsou také pokročilé formy, inteligentní, klidní a bezelstní. Zpřístupnili jsme jejich regionální dialekty pro Arkturiány. Pomohli s množstvím relevantních informací pro oceánský výzkum a ví, že někteří z nich byli přesunuti z planety pro jejich vlastní ochranu

**Q – Kdo byl na Zemi první? Vejce, nebo slepice?**

**A –** Nikdo se neobjevil první. Byla to jen adaptace, kontinuální vývoj. Ptáci vzešli z plazů. Když žili ve vodě, kde plazi začali vývoj, nebylo nutné vejce, stačila gelová placenta, která se rozplynula ve vodě. Po přesunu na souš se dlouho vraceli naklást do vody jejich potomky. Některé druhy začaly vytvářet tvrdé obaly pro vývoj v písku a na souši. Dnes žijí příklady všech stupňů plazů, Placenty pokryté tvrdým vápníkem chránili před napadením hmyzem, z něhož vyvstaly kalcifikované vaječné skořápky.

**Q – 10 nejzáhadnější historických artefaktů?**

**A –** Nemáme všechny informace o artefaktech na Zemi. Jsou miliony planet s mnoha detaily historie.

Grooved metal spheres (2,8 mld. let) - Kuličky jsou velmi podobné značkovačům minerálů, které používali dávní horníci. Civilizace Camelopardalis je extrémně stará. Těží v několika solárních systémech. Kuličky hojně používali k označování využitelných rezerv zkoumaných na planetách. Existují mnoho miliard let, kdy po zběžném průzkumu sondy díky programování vydávají frekvenci signálů, aby mohly být později nalezeny vyhledávacím systémem, kdyby se tato těžba uskutečnila. Pokud mají staré značky, nechali je tu jejich nálezci. Sklad se nachází ve vaší sluneční soustavě na Saturnově měsíci Iapetus.

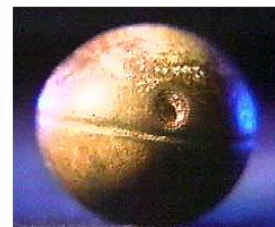

**Droga Stone (10.000 př.nl) -**

Určité množství těchto kamenů umístěné na jedné ose v určité vzdálenosti zesiluje kosmickou energii, která by mohla být použita k odeslání tísňového signálu před tisíci lety. Po tisíce let se používají programované kamenné monolity jako konstantní signální emitor pro prostorovou navigaci. Ztroskotané lodě z vesmíru, které neměly programovací schopnosti, pravděpodobně ztratily podstatný systém lodi. Možná se pokoušeli vybudovat několik anténních zesilovačů, které by udržely bod absorpce energie, který by mohl být zachycen nějakou záchrannou jednotkou. Pravděpodobně používali přenosnou jednotku

nízkoenergetického laseru pro řezání a vytváření disků. To lze analyzovat, protože musí mít stopy vysoké teploty. V tomto kontextu musely staré civilizace vytvořit své vlastní imitace jako symbol kontaktu z vnějšku..

nejvhodnější vysvětlení, které mohou dát. Pro tyto antény byla rezonance způsob, jak nouzově odeslat signál EPIRB. Zoufalý pokus o záchranu.

Ica stone



Nemám záznamy o tomto typu artefaktu, počkat, našel jsem nějaké informace. Tyto rytiny jsou nesmírně staré. Inkové je považují za pozůstatky svých předků. Kresby dinosaurů s humanoidy jsou důkazem stáří artefaktů

Mechanismus Antikythera – žádný záznam, vypadá jako nějaký mechanický časový ukazatel postavený zkušeným mechanikem z vašich starodávných časů.

Bagdádské baterie - Tyto baterie byly představeny před přibližně čtyřmi tisíci lety ve starověkém Egyptě rasou z Andromedy, která pomáhala s pyramidami. Se všemi pyramidami pomáhali lidé ze systému Atoun v Andromedě. Začalo to jako žert, bohové vytvořili primitivní ionizátor s malou destičkou ze zinku a mědi, trubičkou z hořčíku a troškou vody řekli faraonovi, aby do nádoby močil sedm dní. Po sedmi dnech přinesli jedno z plazmidových vláken, a to se mezi dvěma výstupy ionizátoru rozsvítilo, jako kouzlo. Bylo to chladné světlo, které se nezahřívá, ale na tehdejší standardy osvětlovalo dostatečně. Faraóni začali používat kyselinu sírovou nebo ocet. Po poslední generaci egyptské elity byla plazmová vlákna uložena jako největší poklad, který dali bohové. Světlo z hvězd.

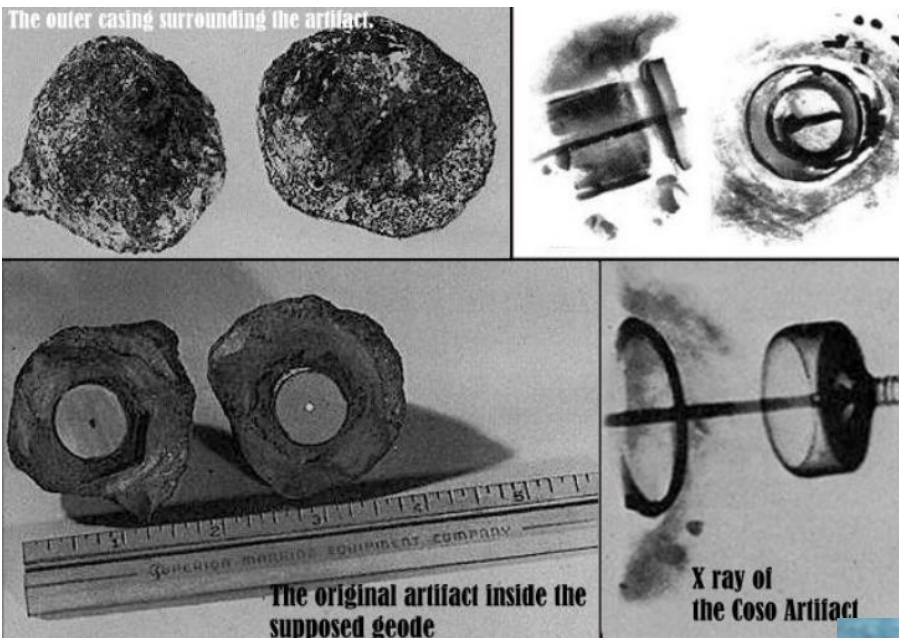

Coso artefakt (500 tis. let) - Starý vysokonapěťový izolátor, který byl použit ve starém systému výroby energie pro gravitační pohony. Na každé cívice generátoru pole jich bylo 4-6. Zůstal tu po nějaké opravě kosmické lodi. Podle typu konstrukce vypadá jako velmi stará reptiloidní izolační jednotka. Fantastický archeologický nález.

Modely letadel - Tyto artefakty ukazují, že starověké kosmické lodě byly běžné. Velmi stará malá kosmická loď (milióny let), používala proudové trysky. Podobné

používáte dnes. Jsou mnohem lehčí než staré magnetické navigační jednotky, které byly velké a těžké. Byly jako vaše dnešní letadla a helikoptéry. Byly shromažďovány mateřskými loděmi poblíž země. Hodně jich najdete na Měsíci.



## Kamenné koule v Kostarice

Evidentně byly odstraněny z jejich původních umístění. Původně sloužily jako přesné modely solární soustavy s hlavními souhvězdími, včetně proporcionality planet. Byly zde umístěny Plejádany jako památník / dar, když tu ještě nebyla žádná vegetace. Shora jsou perfektně vidět.

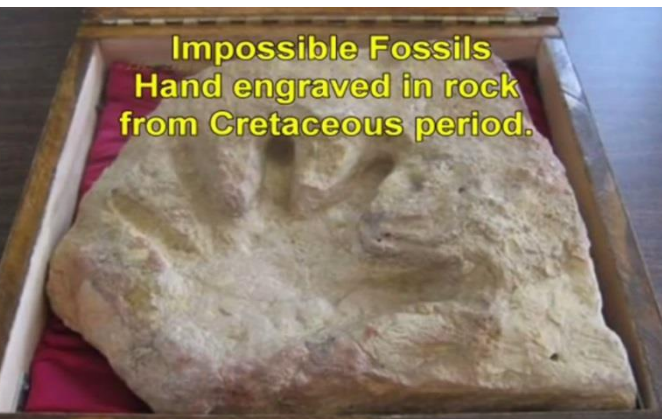

Ruka v kameni (období křídy – 100 mil. Let)

Q – Měl jsi štěstí, že si to našel. Něco jako „..byl jsem tu“.  
Dokazuje to, že Země byla navštěvována a zkoumána po celé miliardy let. Je přirozené najít stopy.

Když zde začal zvířecí život, sloužila planeta po mnoho miliard let k lovu pro několik civilizací. V loveckých sezónách se odvážely tisíce tun masa z velkých plazů. Kempingové potřeby byly na planetě bez obav zanechány. Jste velmi noví obyvatelé tohoto území, kteří prohlašují, že je vaším majetkem.

## 19

Q – Mnoho filmů o vesmírné invazi. Je to příprava?

A - Produkce vždy hledají zábavu, která podněcuje váš instinkt přežití. Pokud by vás nějaká cizí rasa chtěla napadnout, nebyli byste naživu dost dlouho, abyste sledovali jejich příchod. Nemůže se to stát, jste dnes pod záštitou zákonů několika galaktických komunit po celém vesmíru. Naše lodě jsou považovány za jedny z nejrychlejších, v útočné rychlosti proletí okolo planety za 90 sekund. Mléčná dráha je několik sdružení slunečních soustav, které mají pravomoci ve vztahu k velkým loďstvům, a v případě konfliktu jsou k dispozici během několika minut. Vzhledem k velkému pohybu kosmických lodí v této oblasti by se nikdo neodvážil napadnout zemi. Filmy mohou být určeny k simulaci invaze pomocí stávajících zařízení ve vašem vládním arzenálu (letecké lasery, sonické zbraně na vypnutí parasympatického systému, halucinogenní chemické zbraně, jako vizuální efekt mohou počítat s reptiliánskými loděmi. Ale jen jako vizuální efekt, protože jinak by plazi byli zastaveni naším či plejádským hlídkovým plavidlem. Neměli by proti nám šanci. Nejsou nebezpečím pro integritu jakékoli planety, jsou považováni za něco jako ‚zloděj slepic‘. Dejte si pozor na záměry vaší vlády.

Q – Na fotkách z vesmíru jsem našel 27 dopravních kosmických lodí, podle všeho ze systém Spica. Mnoho z nich zjevně rozbitých, nebo poničených, ostatní vypadají, že jsou v provozu. Co jsou to a proč tam jsou.

A - Existuje mnoho stovek velkých dopravních kosmických lodí opuštěných ve vesmíru jako staré lodě, které se potulují samy, bez posádky. V minulosti došlo k mnoha válkám, mluvíme o miliardách let. K přerušování zásobování byly lodě často napadány, vyrabovány a opuštěny. Také je napadali piráti, kteří využili konfliktů mezi planetami, aby je ukradli. Hodně se jich stále používá, protože ne všechny dodávky vyžadují instalaci transportních bran. Existují miliony planet a miliony obchodních sběrných míst. Tyto lodě jsou jako vaše vlaky, mají několik oddělených sekcí. Můžete si je pronajmout.

Vesmír není vždy bezpečné místo. Měli jsme tento týden útok na zemědělskou planetu ve vzdáleném solárním systému Andromedy.

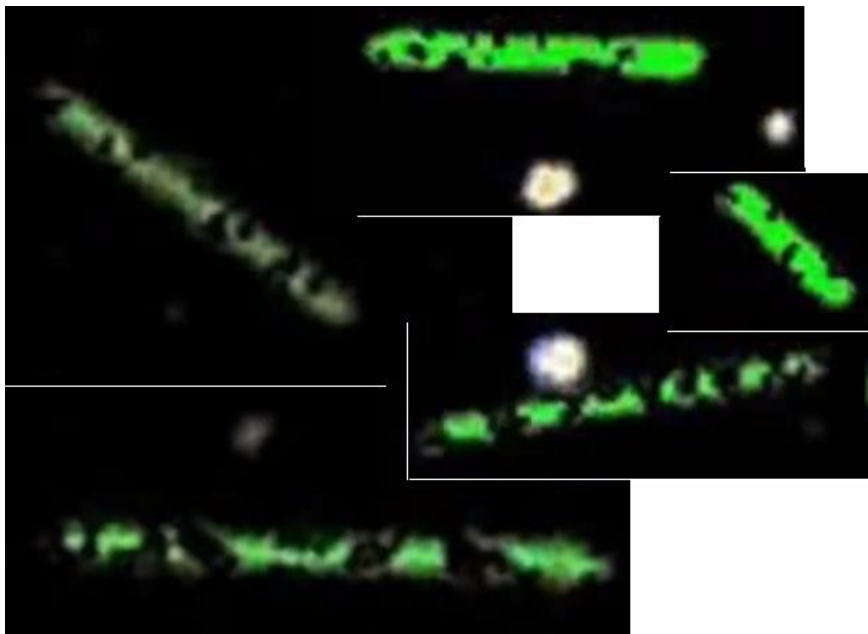

Skupina insektoidních lodí s nimi nedokázala uzavřít novou smlouvu a napadla je. Teď jsou obsazeni komunitou Galaktika. Problémy vždy budou existovat, musíme se s nimi vypořádat. Některé přepravní lodě na fotkách jsou funkční, některé rozbité a některé již nemusí existovat. Světlu chvíli trvá, než dorazí k vašemu dalekohledu.

**Q** – Z moře se vynořují barevná světla, zformují se na jednom místě a zmizí. Co jsou zač?

A - Jedná se o sondy, které jsou distribuovány ve stovkách. Po prozkoumání oblasti a dokončení mise odcházejí a čekají na teleport na své původní jednotky. Každý tým odpovědný za určitý počet sond má za cíl je shromáždit. Někdy se některá odtrhne, aby vyrušila pozornost pozorovatele. Energetický rozsah mokré sondy může generovat různá spektra barev. Suchá odráží celé spektrum a stává se bílou, nebo stříbrnou.



**Q** – Solway spaceman?

A - Podle obleku je to Plejádán. Dlouho se zabývají kontrolou vojenských aktivit na vaší planetě. Oblek se používá mimo kosmickou loď. Normálně odráží a pohlcuje světlo a zůstává bez povšimnutí. Film mohl zachytit frekvence, které ho zaregistrovaly. Dnes už by měl být tento detail odstraněn. Nemám ponětí, co tam dělá. Loď byla pravděpodobně zaparkovaná vedle toho místa, v oblasti neviditelnosti.

**Q** – Prestižní, 80-ti letý armádní vysloužilce tvrdí, že Annunaki jsou stále na Nibiru.

A - Annunaki se nacházejí v nových koloniích jiných slunečních soustav. Pokud byste byli geneticky manipulováni jedinou rasou, neměli byste tolik etnických skupin a kultur. Kolonizace Země byla výsledkem tažení civilizací. Jako rádoby „Skuteční vlastníci“ Země se reptiliáni a greys snaží manipulovat vaší vládou, což nemá význam, pokud s jejich dohodami nebudete souhlasit. V auře planety se odráží sny a minulost vás i všech ostatních a to vede k nedorozuměním ohledně reality. Zatím nejsou vaše mozky plně vzhůru.

**Q** – Vysloužilce řekl, že většina šedých jsou biologičtí androidi a nemají žádnou duši.

A - Existují rasy, které jsou dnes reprodukovány pouze uměle, jako je vaše inseminace ve zkumavkách. To je běžný postup. To neznamena, že nejsou skutečnými bytostmi. Biomechanický robot je úplně jiná věc. Všichni Greys a další rasy tady jsou živé bytosti. Toto agresivní a nebezpečné tvrzení by mohlo vyvolat pocit ospravedlnění za zabíjení živých bytostí, protože jsou jiné.

**Q** – Někteří vědci, včetně NASA, zsměšňují informace o systému Nibiru s tím, že má příliš eliptickou dráhu na to, aby existoval.

A - Pokud provedete výpočty založené na Slunci jako ohnisku pro gravitační systém, jsou naprosto správné. Ví, že to tak není. Oběžné dráhy systému Nibiru jsou udržovány systémem, který by se dal nazvat binárním sluncem na jedné straně eliptické oběžné dráhy a malou černou dírou na druhé straně. Vědí o existenci malé černé díry s gravitační silou 1,2 krát větší než Slunce, kolem níž se systém Nibiru otáčí na druhém konci své dráhy. Je to velmi stabilní systém. Po několika miliónech let se černá díra oslabí natolik, že nechá systém projít tangenciálně a ztratí se vesmíru. Vědci ví, o čem mluvím, ale popírají to. Vaše vláda by nedokázala vydržet tlaky a předvídat chaos. Máte informace, které byly potřebné k pochopení stabilních oběžných drah systému Nibiru.

**Q** – V Adenském zálivu poblíž Jemenu prý je funkční hvězdná brána pro kosmické lodě.

A - Existuje mnoho portálů generovaných velkými mateřskými loděmi, které mohou pracovat vzdáleně na místech určených časem mise. Jedná se o techniku poslední generace, která otevřela několik hvězdných bran na krátké časové období na různých místech planety. Existují velmi velké mateřské lodě, které by mohly ovlivnit rovnováhu systému, který je již sám nestabilní, a vzdálené portály jsou způsob, jak se vyhnout přímému kontaktu. Dokáží rychleji a jednodušeji přenášet mnoho lodí v dané oblasti, aniž by se museli nořit z atmosféry. Portály jsou pro člověka neškodné, slouží pouze k přenosu kosmické lodi se správnými podpisy.

## 20 (2011)

**Q** – Geografické póly se již obrací, zdá se, že Slunce a Měsíc jsou v poslední době úplně mimo pozici.

**A** - To jsou dvě odlišné věci. Obracení polarity magnetických polí je způsobeno průchodem planet sluneční soustavy do dolní polokoule galaktické roviny, změna úhlu osy rotace Země po vstupu systému Nibiru odkazuje k viditelné pozici Slunce, Měsíce a jiných nebeských těles. Čím vyšší přiblížení, tím větší tektonický pohyb. Nevyváženost hmotnosti zemské kůry způsobí, že osa otáčení vyhledá polohu, která vyrovnává díru s ohledem na gravitační síly. Osa Země získá konečnou pozici až po průchodu systému Nibiru. Než se to stane, bude Země extrémně nestabilní. Bude se stále více stabilizovat na novém referenčním bodu s ohledem na Slunce, který se od současného stavu bude lišit. Rovníková oblast planety může být Antarktida, existuje spousta variant, které lze vypočítat. Závisí na tektonickém pohybu, to je téměř úplně nepřehledné.

Máme přesný průzkum všeho, co se děje, ale bude to záviset na četných interakcích sil při průchodu systému Nibiru. Může dojít ke ztrátě některých jeho planet, což zcela změní výpočet. Stane se extrémně nestabilní. Představte si těžkou kouli, která se otáčí v prostoru propíchnutá tyčí, která představuje výsledný vektor gravitačních sil. Pokud zatřesete jedním z konců tyče, ztratí koule rovnováhu a začne se otáčet okolo své osy otáčení. Systém Nibiru nyní máchá dolním koncem tyče a po překlopení vlastní orbity bude to samé s opačným koncem. Až projde, otočí se kolem Slunce, a učiní totéž v opačném směru a po určité době se systém stabilizuje. Osu Země bude určovat koncentrace hmoty na povrchu, tj. její hustota a objem. Pokud vesmírná tělesa rotují mezi gravitačními silami, je největší koncentrace hmoty v rovníkové oblasti. V konkrétním případě Země je velkým faktorem velký Měsíc, který pomáhá vyrovnávat rychlost a ovlivňuje rovnováhu pohybem velkého množství vody. V konečné pozici vaší osy bude mít vliv rozložení vody po tektonických pohybech. To je jen část exponovaných proměnných. Je to obrovská rovnice.

**Q** – Můžeme sdílet informace s NASA?

**A** – NASA má mnohem více znalostí o technologických podrobnostech než si dokážete si představit. Nemůžeme zahájit debatu o technologii, pokud Země není považována za vhodnou společnost pro určitý vývoj. Ani reptiliáni, kteří chtějí sdílet planetu, nemusí poskytovat takové technologie, které povedou vaši vládu k pádu. Vytvářejí závislost na technologii, ale chytrým způsobem, abychom nepadli na škody komunitě Galactica. Vaše vlády jsou extrémně zkorumpované a elitářské. Již mají několik technologií, které by mohly napomoci úrovni rozvoje vašich lidí o stovky let v oblasti ložisek surovin, ale nezamýšlí je použít v tomto kontextu. Hlídáme jejich záměry. Věříme, že chtějí být po všech očekávaných událostech jako spasitelé nové společnosti a vytvářet novou společnost bez dnešních omezení.

**Q** – Je film o pitvě mimozemšťana před 50-ti lety pravdivý?

**A** – Ano. Je to skutečné. Tyto bytosti jsou humanoidi. Žijí v koloniích na planetách obíhajících Rigel Centaurus. Naši blízcí sousedé. Nejsou šediví, mají fyzickou stavbu spíše jako plejádáné, mimozemšťané a my. Nemají vlasy a ochlupení, jsou menší a jsou stále na výzkumu na Zemi. Měli dvě nehody katalogizované před nějakou dobou. Bez přeživších. Podle fotografie to vypadá jako žena, která zemřela při druhé nehodě bez přesné příčiny v severní Americe. První nehoda byla na karibském ostrově Martinique v roce 1902 při vulkanické aktivitě. Jsou pokročilá rasa. Zaměřují se na vědu, zvláště na planetární archeologii.

**Q** – Z čeho máte těla?

**A** - Všichni humanoidi a plazi mají velmi podobné složení. Přibližně 60 procent je voda, poměry se mění v závislosti na prostředí každé planety. V průměru máme přibližně 60% vodíku, 26% kyslíku, 10% uhlíku, 1,9% dusíku, 0,4% vápníku, 0,25% fosforu, 0,1% draslíku, 1,35% dalších minerálů.

**Q** – Složení jiných ET?

**A** - Existují různé formy života přizpůsobené velmi nepříznivým podmínkám, nízké a vysoké teploty, extrémně vysoké tlaky, jedovatá prostředí, zvířata a rostliny. Existuje mnoho kombinací. Miliardy mikro a makroorganismů, které mají to, co vy nazýváte genetický kód, zcela přizpůsobený jiným chemickým složením. Pokud tělo nemůže

nalézt vápník pro svou strukturu, přizpůsobí se tomu, co existuje v životním prostředí, jako krystaly a další minerály, oxid křemičitý a někdy i kovové částice. Existuje také mnoho entit, které využívají energii a plazmu o vysoké hustotě pro vytváření a rozvoj svých struktur. Tyto struktury mohou přivádět fotony a jiné iontové částice, aby fyzicky rostly na místech, kde není k dispozici nic, jako otevřený vesmír.

**Q – Ví to NASA, pomáhá ET?**

A - NASA a vaše vláda již dávno obdržela spoustu mimozemských technologií, konvertorů volné energie založených na dusíku, programovacích technologií, molekulárních formy života s adaptativním kódem na likvidaci odpadů, syntetické životní formy se standardy humanoidů, kteří mohou metabolizovat organický materiál na minerály a mnoho další. Tyto věci byly získány re-inženýringem a zařízeními zabavenými z havarovaných kosmických lodí. Ostatní technologie byly vyměněny za biologický materiál, podzemní operační základny pro plazy a jejich greys (mám na mysli konkrétní rasy šedých, jako na zemi jsou dobří, a špatní).

**Q – Náhlá úmrtí ptáků a ryb?**

A - Potravní řetězce jsou chemicky manipulovány vaší vládou od chvíle, kdy začali sprejovat atmosféru. Ptáci a ryby jsou první, kdo pocítí účinky napadení nano částicemi. Zhoršení potravin je způsob, jak udržet lidi závislé na vládě. Pokud nebudete mít co jíst, nevyhnutelně budete muset jít do oblastí, které vaše vlády předem určí, a poté klasický koncentrační tábor. Zabránit tomu mohou přirozené procesy přeskupení planety. Proběhne čištění a příprava celých regionů a kontinentů na nový kontext. Vědí o tom, ale očekávají, že příroda bude benevolentní v některých pro ně zásadních oblastech. Měli byste být připraveni. Pokud by se po zviditelnění Nibiru začala rozpadat vláda, přijali by drastická opatření.

**Q – Jaký je teď pohyb ET?**

A – Jenom registrovaných lodí tento týden 320. Lunární základna je extrémně vytižená. Země je planeta, která je důležitá pro mnoho ras z důvodu bohaté biodiverzity. Obrovský měsíc a o vzdálenost od Slunce dělají ze Země ráj, který je základnou pro velké množství hvězdných kolonizačních projektů. Nikdo nic nemůže udělat s přírodními procesy, ale každý chce vidět, co se stane a je-li možné spolupracovat, aby neskončila jako neplodné místo. Většina vaší biologické rozmanitosti byla přenesena na velké množství planet podle charakteristik má každá z nich pár druhů. Z planety odešlo 182 planetárních stájí. Budou vráceny při novém začátku.

## 21 (2011)

**Q – Je možné předvídat tsunami. Nad vlnou tsunami u Fukushima prý létaly neidentifikovatelné koule.**

A – Není možné předvídat tento typ stresové tektonické reakce. Malá ukázka toho, co se může stát kolem Tichomořského ohňového kruhu. Podmořskou vulkanickou činnost jsme pozorně sledovali a zaznamenali jsme zemětřesení a následnou šokovou vlnu, která způsobila tsunami. Sondy, které prolétaly po celé oblasti, byly z jiné jednotky naší flotily. Můžeme jen pozorovat, máme pevný příkaz nevstupovat do přímého kontaktu s lidmi. Pokud by došlo k celosvětové katastrofě, jsem si jistý, že obdržíme příkazy jednat. Máme čtyři jednotky, které pokrývají tuto oblast s několika dalšími loděmi Arcturianů. Moje loď je v místě nazvaném Tokelau, které odráží příznaky stresu pro analýzu tektonické aktivity mezi deskami. V jižním Atlantiku jsou také velké tektonické pohyby tím, že oslabuje magnetické pole v oblasti. Vulkanické aktivity se exponenciálně zvyšují. Základna Arcturianů v Atlantiku má pohotovost. Velký pohyb vědců v Antarktidě naznačuje naléhavost události.

**Q – Víte o úniku záření z jaderných elektráren v Japonsku?**

A - Úniky jsou stále malé, čekáme, zda Japonci dokáží zabránit nejhoršímu. Pokud se jádro roztaví, můžeme to neutralizovat, když dostaneme souhlas. Existují techniky tunelování energetických polí, které udrží energii uvnitř. Existují pole mimo fyzické možnosti na vaší současné planetě. Mohou se sem dostat, ale nevznikají tu. Při použití špinavé energie se musí udržovat přinejmenším řídicí a bezpečnostní systémy. Pokud by se únik zvýšil, mohl by způsobit biologickou nerovnováhu celého regionu, včetně západního pobřeží Severní Ameriky. Ale úniky nejsou největší hrozbou. Pokud by se část Japonska ponořila, tyto elektrárny se ponoří také.

Q – Výsledek pozorování současné aktivity?

A – V severní Americe a Asii dojde k zásadním změnám území pohybem tektonických desek. Nelze tomu zabránit. To bude mít vliv na planetu jako celek. Ekonomika planety se také zhroutí. Vláda o tom ví. Jsou připraveni zvládnout katastrofu svým způsobem. Drastické snižování světové populace začne v Asii a severní Americe, což způsobí kaskádové události po celém světě. Žádné místo není v bezpečí při přeuspořádání planety. Dá se to odložit, ale planeta se bude muset stabilizovat během roku 2013. Udržujte si vysoké frekvence a nevěřte vládě.



Q – Akce proti vypálené střele na letecké základně Vandenberg?

A - Jedná se o plejádskou sondu, extrémně rychlá, může dokonce vypnout jaderné hlavice a navigační systémy. Vypuštěná raketa je pro naše normy velmi pomalá. Sonda může dosáhnout rychlosti 160 km/sec . Plejádáné jsou odpovědní za deaktivaci takových zbraní po celém světě.

Q – Co je na fotce. Proč to nelze rozeznat?

A – Kosmická loď míjí vaší letadlo rychlostí mnohem větší než je rychlost závěrky kamery z vašeho satelitu. Zaznamenává pouze stopu průchodu. Tato loď musí cestovat rychlostí vyšší než 8000 km/sec. za hodinu, která je pro něj pomalá, ale příliš rychlá pro kameru.



Q – Sprejovaná obloha, dá se to eliminovat?

A – Vidíme mnoho takových oblastí. Trvá několik měsíců, než je to deštěm sraženo na zem. Bohužel všechno, co spadne na zem, může být absorbováno rostlinami a zvířaty. Nechápeme, jak můžete být tak apatičtí vůči útokům na vaši přírodu. Většinou jste dobří, ale volíte si špatné vůdce. Dělají si, co chtějí.

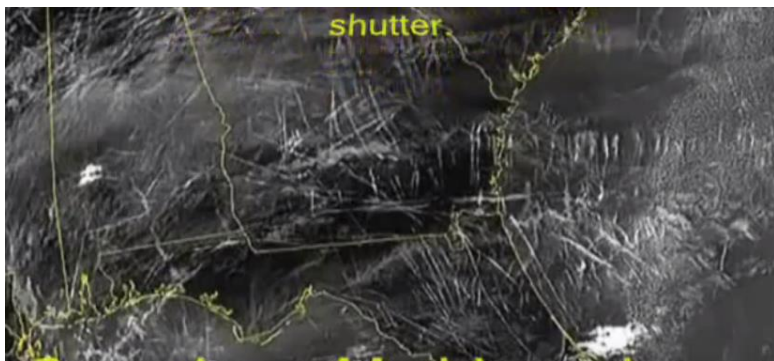

Q – Kometa Elenin?

A - Elenin je fragment, který předchází Nibiru o pár dní. Je výsledkem kolize jedné z planet Nibiru s měsícem Jupitera při posledním průchodu. Nibiru po sluneční soustavě po kolizi jedné z jeho planet. Je to tvrdé železné jádro planety, které se srazilo zhruba před 3600 lety. Toto jádro bylo odhozeno k oběžné dráze Slunce a tak začalo stejnou elipsovitou oběžnou dráhu s Nibiru. Při každém průchodu planety změní svůj úhel trajektorie v závislosti na

svém relativním postavení. Ve srovnání s hmotností Nibiru nemá význam. Během září (2011) projde Nibiru 63 mil. km od Země, nejhorší to bude v říjnu (35 mil. km), kdy překročí galaktický rovník. Nibiru se bude během tohoto roku ukazovat jako druhé slunce. Systém Nibiru je čtyřikrát větší než planeta Jupiter. Nemá možnost zasáhnout planetu Zemi, ale dokončí přeuspořádání tektonických desek. Není součástí stávající rovnováhy

systemu, destabilizuje celý sluneční systém. Po přestavění bude mít Země definovaný svůj geografický pól na dalších 3600 let. Toto je obecný scénář, který máme.

## 22

**Q – Budovy na Měsíci?**

A - Na Měsíci jsou velké budovy. Lunární základny používá několik společností, včetně reptiliánů. Jsou tu velké dílny a laboratoře pro aklimace rostlin a zvířat, stejně jako další suroviny. Pracuje tu mnoho ras. Byl jsem na několika, stejně jako můj přítel Arkturián. Nevydává světlo, protože má energetické pole.

**Q – Obrovské víry v Atlantiku?**

A - Anomální chování oceánů je způsobeno velkými změnami v silách působících na teplotu a magnetický tlak. S velkou aktivitou na okrajích všech tektonických desek se v některých oblastech neuspořádaně mění proudy, což ovlivňuje regionální klima a vytvoří řetězovou reakci. Oblast nízkého magnetického tlaku v jižním Atlantiku je tak výrazná, že způsobuje silové reakce, jako je tato, protože se magnetický rovník přesunul. Vír se otáčí v opačném směru, což ukazuje na magnetický obrat planety, který již probíhá.



**Q – Jak je na tom Pacifik?**

A - Australská deska začala reagovat na tlak. Nový Zéland musí podstoupit velký nárůst aktivity. Japonsko je na pokraji zásadních problémů s vulkanickou činností kvůli zvýšené aktivitě v Asii. Vracíme se k pravidelným aktivitám v jižním Atlantiku mezi ostrovem Tristan da Cunha a Trinidadem, poblíž základny Arcturianů. Země byla původně o velikosti Marsu, když byl žhavý Mars přirozeně menší než. Země roste kvůli vyrovnávání vnitřního tlaku s vnější ochlazenou kůrou. Tento růst způsobuje pohyby tektonických desek, které pokračují v rozestupování. Zvýšení částic slunečního záření snižuje magnetické pole ochrany země a Země roste rychleji. To způsobuje kataklyzma. Toto se bude dít do roku 2013. Hlavní efekt Nibiru bude přinutit nejmasivnější desky k většímu pohybu než ostatní. Přílivové vlny pak zametou kolem zeměkoule. Bude to konec procesu čištění planety, která se připravuje na nový věk.

**O- Radioaktivní únik v Japonsku?**

A – Zdá se být pod kontrolou. Ale v oblastech, kde je podloží podkopáno zemětřesením, by měly být elektrárny vyřazeny z provozu a její jádro zabetonováno, aby se zabránilo dalšímu poškození, a to nejen v Japonsku. To nejhorší by bylo, pokud by se některá ponořila. Z našeho pohledu by bylo nejvhodnější vyřadit všechny jaderné elektrárny v regionu, ale to je na rozhodnutí japonské vlády.

**Q – Nibiru?**

A – Pokud vláda úmyslně uvolní informace, prostě nevysvětluje přesně to, na co odkazují.

**Q – Mayové dali konec kalendáře na 21. prosince 2012. Není tu Nibiru příliš brzy?**

A – Mayové nemysleli Nibiru, ale vyrovnání se středem Mléčné dráhy. Pokud přijímací anténu na střeše srovnáte se satelitem, máte plný signál. Představte si, jak se vyrovná Slunce a Země s centrem galaxie, která je generátorem silné energie. Všechno společně vyvážené obrátí jádro zemského magnetu. Na tyto informace se ptali Mayové. Sumerové se ptali na Nibiru, protože se zde v jejich době vyskytovali. Pak bylo zaznamenáno, že průchod Nibiru je další shoda okolností. Kontext konce věku. 21. prosince 2012 je vroucí kotol, pod kterým se nyní zatápí.

**Q** – Proč nemáte povoleno nám pomoci změnit svět správným směrem?

A - Jste součástí civilizace, která se sama vyvinula, aby byla připravená. Musí růst na svých vlastních kořenech. Nemůžeme zastavit vaše lekce. Je to těžké pochopit, protože instinkt přežití mluví hlasitěji. K tomu, aby vás bylo možné považovat konsolidovanou rasu, musíte najít vlastní způsoby, jak to udělat, které musí pocházet zevnitř, z vašeho svědomí do vaší aury. Můžeme pomoci společnosti, která zůstává, aby se vešla do nového kontextu. Ale teprve po změně frekvence planety. Nemusíte mít obavy. Všechno je předurčeno univerzálními zákony.

## 23

**Q** – HAARP?

A – Primárně mají tyto pokusy zatřást magnetickým polem. Způsobují dezorientaci v družicovém vysílání a otvory v magnetosféře. Spálí určitý cíl v oblasti pomocí slunce. V oblasti oceánů může produkovat páru a vyvolat tak déšť v určité oblasti. Tento typ přístroje nemůže způsobit zemětřesení a tektonický pohyb.

**Q** – Paa Tal civilizace z jiné dimenze? Nazývají se zakladatelé.

A - Nikdy jsme o nich neslyšeli. Nepůsobí zde žádné rasy z jiných dimenzí. Možná někdo snil o této možnosti. Nechápu, že lidé trvají na teoriích o jiných dimenzích vzájemně interagujících. Zakladatelé třetí dimenze, neexistují. Jsou techniky neviditelnosti, které mohou být zaměněné s něčím z jiné dimenze, stejně jako generátory neviditelných polí pro kosmickou loď, existují i obleky, které dělají stejný efekt. Vytváří pole přibližně 10 cm. Existují také sofistikované techniky na holografické projekce podle vašich standardů. Energie je tak hustá, že můžete cítit dotek. V paralelních vesmírech můžete mít dimenze odlišné od naší reality. Ale neinteragujete spolu. S námi jste ve stejné dimenzi, jen jsme nejméně 5000 let před vámi. Pokud je to druh víry, respektuji to.

**Q** – Kosmické lodě ze Siria B zapojené v chemtrails?

A - Ne, pouze vaše letadla. Reptiliánská rasa, která žije v koloniích na Siriu je tichá rasa. Ta jedná s vaší vládou pochází z regionu Scutum-Centaurus v Mléčné dráze. Civilizace od Siriuse s tím nemá co dělat.

**Q** – Galaktická federace světla?

A – Neznám tuto organizaci, nevěřím v její existenci nebo její dobré záměry. Žádný člen komunity Galactica nemá potenciál zasahovat do tohoto procesu se sliby o spasení. Nejsou pro to žádné pokyny. Přerozdělování bytostí závisí na individuální úrovni frekvence. Zastavení procesu by spíše brzdilo, než pomohlo. Bude těžké v současné fázi vývoje pozemských lidí to pochopit. Mohlo by to být paliativní, to by zpozdilo rozvoj pozemšťanů jako rasy nejméně o 100 let. Tato organizace řádně neinformuje o možnostech nebo nerozumíš něco správně. Máte-li další relevantní informace, jako je typ lodí, odkud jsou, řekněte mi to, jinak tu někdo zneužívá dobrou víru.

**Q** –Yellowstone?

A - Nemůžu být apokalyptický, ale je to jen otázka času. Pokud se v Pacifiku stále zvyšuje sopečná aktivita, nebude to trvat dlouho. Pokud aktivita začne na západním pobřeží, bude nějaký čas na evakuaci oblasti poblíž Yellowstone. Pokud budou k dispozici nové informace, řeknu to.

**Q** – Evropa a Afrika?

A – V Evropě a na Islandu bude záležet na aktivitě centrálního Atlantiku a severoamerické desky, u které se předpokládá, že se bude pohybovat na západ. Značně se zvýšila aktivita a tektonické pohyby v Africe, které způsobily mnoho propadlin nebo trhlin v kontinentální desce a předpovídaný pohyb na jih. Evropě a na Islandu všechny sopky budou aktivní. Probudí se i sopka na Kanárských ostrovech. Vše naznačuje, že proces tektonického nastavení začne v Pacifickém ohnivém kruhu, což je nejvíce neuralgická oblast planety. Odtud se začnou nastavovat všechny desky.

**Q** – Země, solární systém, kolonizace, Mayové?

A – Podle našich záznamů měla Země jméno Tiamat. Orbita byla jiná. Mars byl blíže Slunci, téměř na dnešní orbitě Země. Nejdále by v chladné oblasti poblíž Jupiteru. Při prvním osídlení měla planeta velmi příjemné prostředí pro humanoidy - téměř před dvěma miliardami let. Generátory atmosféry a aklimatizace nebyly tenkrát ještě implementovány. Oběžné dráhy všech planet a sluneční soustavy velmi ovlivnilo kataklyzma, které se netýkalo Nibiru. Velká planeta s mnoha měsíci se vychýlila z oběžné dráhy ve sluneční soustavě Sirius a díky další nehodě prošla uvnitř vaší sluneční soustavy.

Tato událost otevřela více dráhu Marsu a Tiamat se posunula blíže k Slunci poté, co byl zasažen jedním z jeho měsíců, který nakonec vytvořil váš velký měsíc. Materiál pro váš měsíc vyšel většinou z oblasti, kde je Tichý oceán. Trvale zdeformoval oblast. Materiál pro vytvoření Měsíce vyšel z Tiamat. Pokud ho budete analyzovat, bude mít téměř stejnou dobu vzniku. Po určité době od kosmické nehody začala mít Tiamat lepší podmínky pro kolonizaci než Mars, a velmi dobré složení, protože měsíc, který do ní narazil, měl velké minerální bohatství. Téměř 1000 let si sedal prach. Tiamat na kosmické události v mnoha ohledech získala.

Z obdržených informací vzali Mayové do úvahy velký cyklus trvající přibližně 200 milionů let, solární systém plus systém Sirius obíhající Alcyon, souhvězdí Plejád, vedoucí ke spojení s centrem mléčné dráhy, což bude dokončeno 21. prosince 2012. Protože tato galaktická dráha je nakloněna několik stupňů k rovině centra galaxie, souběžně tyto systémy obrátí své magnetické pole při průchodu hemisférou. Na základě toho začne okolo centra galaxie nová éra.

## 24

Q – Člověk na Měsíci, záření?

A – Opravdu přistáli. Kosmické záření není problém, protože existuje ve vesmíru jako celku, což znamená, že živé věci musí mít vhodné prostředí, aby se rozvinuly. Jako humanoid musíš mít mimo atmosféru oděv s odpovídající ochranou proti emisím ze Slunce. Atmosféra každé planety odfiltruje záření a mikrometeoroidy. Magnetické pole je konstantní na všech planetách. S atmosférou nebo bez atmosféry. Je to faktor generovaný vlastní gravitací, který udržuje svou rovnováhu se systémem, ke kterému patří. Magnetické pole na Měsíci, jako na Zemi, v odpovídajícím poměru chrání před nadměrným slunečním zářením. Na Měsíci nestačí na to, aby byl příznivým prostředím pro vaši biologii. Mimo svou loď závisíš na oděvu s ochranným faktorem. Všechna magnetická pole, když jsou vystavena radiaci jakéhokoli druhu, vytvářejí vrstvu plasmu. Ta obsahuje rozdělené nabitými částicemi. Vyzařování při dělení částic vytváří plasmatické energetické pole. Faktor zbytkové energie vzniká z interakce sil. Tloušťka pole odpovídá síle sluneční emise. Může být tak silná, že zahrne i oblast satelitu a zničí ho. Poškození povrchu planety bude úměrné tlaku magnetického pole v místě. Nemáme problém křížit tato energetická pole, protože lodě mají ochranné pole, které brání jakémukoliv kontaktu částic. Vaše lodě mají také UVB ochranu. Ne dost pro Van Allenův pás, ale dost aby zůstaly na orbitě. Průchod pásem bez náležité ochrany způsobí po určité době smrt.

Průchodem energetickým polem vaší planety je povrch lodi vystaven určitému množství nabitých částic, stejně jako letadla v bouři. To z biologického hlediska není velký problém, ale v poli radioaktivní energie, jako je Van Allenův pás, oblek nefunguje. Pracujete na svých družicích a dalekohledech s otevřeným trupem lodí. Zasloužíte si naše ocenění za odvahu dělat to, co dělají, s vaším primitivním vybavením. Bude úžasné vám pomoci dosáhnout hvězd. Na Měsíci jste byli vícekrát, než vám řekli. Vaše vlády teď mají zakázáno tu něco instalovat, ale jako piráti občas přiletíte s reptiliány a na jejich základně něco zkoumáte. Stejně jako na Marsu. Oni začali sahat na hvězdy, ne prostí občané, kteří je financují. Víte opravdu zlomek toho, co se děje.

Q – Havarované UFO v Rusku? .

<https://www.youtube.com/watch?v=MP5KuCsBfg4>





**A** – Ano. Věděli jsme o nehodě. Jedná se o bytost rasy Orionu, bohužel neměl

čas poslat tísňový signál a nebyl zachráněn. Po napadení vlky zemřel zimou. Vrak lodi je v rukou ruské armády. Nevíme, jestli někdo nepřežil a nebyl zajat. Mám i dobré zprávy. Bytost ze Síría, zajatá v Brazílii se vrátila zpět do komunity. Reptiliáni, kteří pracují s vaší vládou, ho vzali na lunární základnu a předali. Zdá se, že byl v posádce jen on.

**Q** – HAARP, někdy je až 20 otřesů v hloubce 10 km za den?

**A** - Pokud by veškerá síla vysílaných signálů mohla být přesměrována na povrch planety, mohla by v postižených oblastech vyvolat zemětřesení a praskání vrstev v oblasti. Vyžadovalo by to ale obrovské reflektory na oběžné dráze, které by to přesměrovaly. To nemáte. Váš současný systém může dosáhnout bodu v horní vrstvě atmosféry, ale nedokáže přesměrovat signál. Nedokáže ani vyhodit do povětří budovu zde na povrchu, natož způsobit zemětřesení. Otřesy jsou způsobeny oslabením zemských desek. Slabší se lámou první.

**Q** – Je v Adenském zálivu je stále dopravní portál?

**A** - Ne, pro prosáknutí informací bylo mnoho pokusů o kontakt. Portál byl přesunut. Používali ho Plejádáné k hledání atomových zbraní na Blízkém východě

**Q** – UFO Jeruzalém, leden 2011? <https://www.youtube.com/watch?v=DSZ2mSnaC44>

**A** - Jedná se o jednu ze stovek sond Plejád, která kontrolovala vnitřek podivné konstrukce. Zdá se, že už nejsou tolik opatrní s maskováním. Jednou zaparkujeme loď u vás před domem.

**Q** – Dulce, Nové Mexico:

**A** – Jedna z hlavních základen reptiliánů a Greys. Tato základna byla používána před kolonizací Ameriky. Vláda ji jen pro Reptiliány modernizovala. Dnes je na severoamerickém území více než dvacet tisíc Reptiliánů žijících pod zemí.

**Q** – UFO v Antarktidě 1947?

**A** – Epický příběh. Toto bylo třetí setkání lidí s konšociem, které spravuje základnu v Antarktidě. V roce 1939 měli Němci zprávy o UFO od Argentiny. Berlín vyslal expedici, aby se pokusili o kontakt. Vyrazili do centra kontinentu a pokusili se napadnout kosmickou loď. Byli zajati a jejich ponorky byly potopeny. Posádce bylo umožněno na základně zůstat s podmínkou, že se nikdy nevrátí. 48 mužů přijali Plejádáné.

V roce 1947 se americká expedice pokusila ověřit pověsti, že jsou Němci stále na základně v Antarktidě. Nejvyšší důstojník se setkal s úředníkem ze základny, aby se předešlo dalším problémům. Dostal ultimátum, že se mají od Antartidy držet dál s jakýmkoli zbraněmi. Na základně chtěli zůstat dál od vašeho válečného běsnění. US vláda

se domnívala, že šlo o trik nacistické základny a poslali plně ozbrojenou jednotku. I když neochotně, provedli ze základny protiútok a poškozené je odvěkli zpět jako varování pro ostatní vlády. Antarktida byla vyhlášena jako výzkumná oblast a válečné lodě se nikdy nevrátily.

## 25

**Q** – Proč nebyli Reptiliáni zastaveni, když se začali míchat do vývoje na Zemi před 100 lety?

A – Vy, jako obyvatelé této planety v této době můžete přijmout život s dalšími rasami volně a svobodně. Také chápete, že toto rozhodnutí je rozhodnutí elit, nereprezentuje svobodnou vůli vaší rasy. Musíte se naučit vybírat si vůdce. Když ne kvůli nám, kteří jsme bojovali za ochránění této vyvíjející se kolonie humanoidů, tak kvůli vašemu dalšímu životu na planetě. Jednou získáte přístup k úžasné historii této kolonie. Mnohokrát se bránila anihilaci. Dnes, s komunitou Galactica nemůže žádná rasa jen tak ničít. Reptiliáni ovládají vaše elity. Budeme moci zasáhnout, jen když budeme moci prokázat jejich účast na genocidě na vaší planetě. Dělají to vaše elity, nemůžeme zasáhnout proti rozhodnutí vaší společnosti. Vaše přežití závisí na vás.

**Q** – Myslím, že zabíjení jakékoliv živé bytosti není dovoleno. Jak v tomto může být respektována nějaká dohoda, o které se ani neví?

A – Máte stovky vyhynulých ras zvířat hmyz a kmeny humanoidů kvůli ignoranci, náboženské politice nebo chamtivosti. Vaše planeta je v chaosu. Vše, co zde umře, se přesunuje do nových dvou kolonií. Jak jsem říkal, v horizontu jedné generace zůstane tady na Nové Zemi jen asi 10 %. Jediný proces oddělení zrna od plev je inkarnace. Lepší místo je rezervováno podle vibrací aury.

**Q** – Vyměňují elity vlastnictví Země za nové místo k jejich životu – Mars, Měsíc?

A – Žádný reptilián nemůže nikdy převzít vlastnictví vaší Země, vaše Země je kolonie humanoidní. Oni si chtějí užívat jako hosté vaší elity. Vaše elita prodává svou duši za technologické vymoženosti, léky na dlouhý život, ochranu před událostmi, atd. Brzy pozná, že nikdo nemůže uniknout osudu evoluce.

**Q** – Jak bude probíhat přesun na nové planety?

A – Váš průměrný život nyní trvá 76 oběhů Slunce. Nemůžeme vzít náhodně miliony lidí do jiných kolonií, aniž bychom věděli, jaké to způsobí sociální problémy. Lidé s různými aurami, různými frekvencemi budou způsobovat stále stejné problémy jako tady. Nevyrovnanost společnosti. Bez přirozeného výběru (po smrti stářím) pouze přeneseme problémy z jedné oblasti do jiné. Neexistuje ‚mrtvý nebo živý‘. Nemůžete si na to pamatovat, protože vaše paměť zůstala ve 4 dimenzi.

Ve 3 dimenzi se můžete svobodně rozvíjet bez váhy předchozích informací. To dělá s rozvojem vaší aury kouzla. Pokud si budete vše pamatovat, strávíte inkarnace v obavách, nebo v obviňování. Na rozvoj nebude čas. Být motýl je lepší než být housenka.

Komunita Galactica dohlíží na mnoho humanoidních kolonií a chrání je. Země je očekávána, protože dosáhla bodu zralosti pro galaktické znalosti. Bez péče komunity Galactica by na planetě Zemi neexistovali humanoidi už mnoho tisíc let.

**Q** – Protože jsou pozemšťané kombinací různých ras, neměli byste stále mít zodpovědnost?

**Q** – Slyšeli jste výraz ‚milujte se a množte se‘? To je příkaz při osídlování kolonií. Výsledný růst odráží kvalitu osídlení. Zakladatelé ras nejsou odpovědní za potomky. Nebyli opuštěni, byli vysazeni. Váš koncept odděluje život a smrt. Malá hrstka osídlenců generovala miliardy bytostí. Budete osídlovat mnoho dalších planet a vesmír bude méně prázdný. Bez ohledu na frekvenční pásma byl poslední věk planety výjimečně plodný. Dostáváte se k prvním kontaktům s hmotou, vesmírem a energií aury vytvářenou mentální aktivitou. Díky kvantové fyzice začínáte chápat mnoho procesů, které konvenčně vysvětlit nelze. Vše ve vesmíru je nějakou formou živé, i ty nejmenší atomové částice mohou vnímat auru a duševní vibrace.

**Q** – Původ barvy očí?

A – Jsou určeny geny, neexistuje žádná souvislost s vývojem aury nebo frekvence.

Q – Nazývala se mléčná dráha Ibania?

A – Ne.

Q – Co bys dělal na našem místě?

A - Čas neznamena nic, pokud nejste naladěni podle plánu. Průměrná délka života humanoidů na Zemi v tomto období, které právě končí, je přibližně 76 oběhů Země okolo vašeho Slunce, to není nic. V mnoha případech strávíte více času ve čtvrté dimenzi než třetí. Nebál bych se, zkusil bych se podílet pozvednutí ducha a těla. I tak budu součástí nového stupně vývoje. V těle, nebo bez. V kontextu vývoje to pro mě nemá význam. Pokud v novém věku budete stále inkarnováni na Zemi, pravděpodobně nás uvidíte, protože budeme pomáhat reinstalovat společnost. Mnoho Plejádů přijde jako misionáři a učitelé a přinesou technologie pro novou fázi rozvoje.

## 26

Q – Změní se DNA v nové době?

A – Ano. DNA humanoidů podle rezonančních frekvencí planety. Frekvence planety a harmonie vytvoří ionosférické pole kompatibilní s Aurou nové doby. Plod, který se bude vyvíjet v novém prostředí, bude mít DNA kompatibilní s novou realitou. Indigové děti, jak je nazýváte, mají pozměněnou DNA jako výsledek křížení s Plejádami. Není to běžné. Rezonanční frekvence aury na planetě určují také mozkové funkce té dané doby. DNA je průvodce, jak si postavit fyzické tělo a geny jsou charakteristikami vývoje vaší specifické rasy. Nestabilita planety na konci éry způsobuje nepohodlí obyvatel, dny se zdají kratší, koncentrace se snižuje, obavy zvyšují. Jsou to běžné symptomy vyplývající ze změn geomagnetického pole a následně aury. Celý solární systém mění rezonance na vyšší úroveň. Přeživší na planetě se v novém prostředí budou cítit dobře, ale nebudou perfektně adaptovaní. S přicházející novou generací se budou cítit anachronismem.

Q – Je Ježíš mimozemšťan?

A – To je záležitost sociálních souvislostí. Každá kultura ve vývoji musí zaměřit na své obavy a nejistoty do něčeho většího a vytvoří si mentory a proroky. Všechny vaše kultury používali Slunce a hvězdy. Jako všichni proroci vašeho náboženství je Ježíš tvořen mentální silou těch, kteří z něj mentální energií vytvořili symbol víry. Je přítomný v aure planety. Není to jednotlivá osoba, ale spojení bytostí, které tvoří tuto entitu. Dávají život velkolepé energetické bytosti, která chrání. Reprezentuje tvář tvůrce vesmíru. Reprezentuje sumu všech, kteří jsou zaměřeni na víc, než jen společnost na planetě, bez ohledu na víru ostatních. Krist, Allah, Mohamed, Manitu, Budha, Konfucius, Brahma či podobná entita, která řídí stejný stav mentální aury, je část stejné frekvence.

V naší kultuře ctíme jméno dávného filozofa, jehož legenda byla vytvořena našimi praotci. Zakladatel naší společnosti, jako legenda, na nás stále dohlíží, pozoruje z astrálu, zda prosperujeme a máme vnitřní klid. Naše entita může být bratrem vašeho velkolepého Krista.

Q - Norská spirála?

A – Energie je hmota. Tato manifestace energie se projevuje jako víry v oceánech a tornáda v atmosféře. Když se naakumulují zbytky energie emitované Sluncem, způsobují odchylky v magnetickém poli planety a příležitostně nestabilitu geomagnetického pole a způsobuje energetické víry v oblastech s velmi vysokým, nebo velmi nízkým magnetickým tlakem. V tomto období radikálních změn v geomagnetickém poli můžete sledovat stále více podobných fenoménů, protože kromě přírodní změny pole vaši vědci způsobují dost škody bombardováním ionosféry frekvencemi z primitivních přístrojů.



**Q – Co děláš během dne?**

A – Povídáme si se známými o novinkách, s misí o nových systémech, máme virtuální holografické hry, hrajeme si s přáteli, občas se spojíme s několika rasami simultánně. Já si občas povídám s tebou. Mluvil jsem o tobě s přáteli z různých částí vesmíru. Všichni se velmi zajímají o osud této kolonie.

**Q – Všichni humanoidi, kteří se dlouho vyvíjeli, vypadají jako Greys?**

A – Ne. Každá rasa má vlastní charakteristiku v DNA. Většina ras pochází z Plejád. Například vy. Jsou tisíce let před vaší civilizací, a mají váš biotyp. Průměrně 1,80 m. Moje rasa je menší, 1,5 metrů, biotyp jako váš. Rasy Greys mají odlišný původ. Vzešli z humanoidního kmene adaptovaného na jiné podmínky. Obvykle z planet vzdálenějších od slunce, bez kůže chránící proti slunečnímu záření. Nemají vždy velkou hlavu, záleží to na rase. Pozemšťané nebudou nikdy vypadat jako Greys.

**Q – Když se inkarnujete, taky máte odstraněné vzpomínky na minulý život?**

A – Ano, také se vracíme stejným způsobem. Máme aktivované pouze ty části mozku, které nám umožňují obnovit dříve získané znalosti. Jako by tvé dítě po narození dokázalo ovládat počítač. Znalosti získané v praktickém životě a práci jsou k dispozici a updatovány.

**Q – Rozpouštějící se ledové vrstvy?**

A - Ohřívání solárního systému. Proces zpětných sil po překročení galaktického rovníku a zvýšené aktivity Slunce. Nelze to ničím zmírnit. Ke zmírnění následků je vhodné oblast opustit.

**Q – Rasa Zetas?**

A – Používáme jiné názvy planet. Bez přesné lokace je nemožné vědět, co to je.

**Q – Bitva o Los Angeles 1942?**

A – Během války antarktická základna patrolovala nad všemi kontinenty. Několik průzkumných lodí ze Síria bylo detekováno vašimi novými radary. Nestaraly se o to a pokračovaly průzkum zejména nad San Diegem a Los Angeles, protože byli odpovědné za oblast Pacifiku. Když jste na ně začali střílet, využili příležitost změřit efektivitu vašich zbraní. Protože byly v silovém poli, nic se nestalo. Analýza odhalila neefektivnost vašich zbraní.

**Q – Ropná skvrna v Mexickém zálivu?**

A – Problém způsobila vaše vláda nezodpovědným průzkumem zdrojů v nestabilní oblasti pro vaše elity. Skvrna na povrchu je jen vrchol ledovce. Ropa kontaminuje velkou podmořskou oblast a ničí na různých ekologických úrovních. Únik ropy a plynu pokračuje v malém měřítku a je nemožné problém zcela vyřešit. S tektonickým přesunem pod vlivem Nibiru nebude moc rozdílů, protože se planeta bude opravovat a čistit. Veškerá unklá ropa bude zničena během tohoto procesu. Na planetě nebudou žádné další zásoby ropy. V určité době posloužila pro váš technologický rozvoj. V nových souvislostech nebude mít význam.

## 27

**Q – Jak se můžeme podílet na pozvednutí těla a ducha? Rád bych byl součástí nové fáze.**

A - Vývoj by měl vycházet zevnitř ven, nikoliv naopak. Existuje několik způsobů. Knihy nepomůžou, ale techniky k naladění na kosmickou energii. Pokud chcete a můžete použít tělo jako přijímač energie, aby to bylo prospěšné, jste na správné cestě k plnému rozvoji v rámci stávajících limitů prostředí. Frekvence aury planety v těchto časech umožňují významnou změnu kosmických energií. Existují orientální techniky, například asijské Reiki, které umožňují rozvinout příjem energie vám a vašemu okolí. Změní se barva aury a zvětší se rozsah světelného vyzařování.

**Q – Používá vláda k letům na Mars a Měsíc TR3B?**

**A** – Vaše vláda testuje přerušovač magnetického toku. Je to dávná technika, která generuje antigravitační pole. Používá tekutý kov. Pohyblivá centrální cívka zformuje vír, který generuje silné magnetické pole. Pravděpodobně se jedná se o akvizici od reptiliánů. Hodně těchto starých lodí vyřadili. Toto je jedna z prvních technik, která v transportních lodích používala jádro reaktoru. Tisíce let už se nepoužívá, ale s určitým omezením funguje. Vše závisí na schopnosti lodi v reálném čase řídit magnetické pole po dosažení plné kapacity. Mohou být bez problémů použity pro cestování ve vaší sluneční soustavě s přidáním techniky silového pole a technologie pro generování setrvačnosti, aby vaše těla zvládla vysoké rychlosti a změny směru. K izolaci aerodynamiky od radiace a mikrometeorů nelze silové pole použít. Tato technika neumožňuje velkou mobilitu, pokud nepoužíváte pomocné motory. To představuje omezení, protože je nutné dodávat palivo do velkých vzdáleností. Pro lokální operace je používaly mateřské lodě.

**Q** – Je OM univerzální zvuk vědomí?

**A** - Basové zvuky dokáží sestřelit myšlenky a snadněji se pak koncentruje. Obvykle se násobí frekvence planety, (Země 7,9 Hz). Pokud dosáhnete harmonie, můžete se koncentrovat na meditaci více vyladěnou k planetě.

**Q** – Žijí na Zemi mimozemšťané i běžným životem? Ne jako pracovníci základny?

**A** - Mnoho Plejádčanů a někteří Aldebarané žijí na vaší planetě a dělají výzkum. Pokud budete oficiálně integrováni do komunity Galactica, můžete se setkávat i společensky. Stejně tak budete moci i vy pracovat jinde.

**Q** – Proč nevidíme Nibiru?

**A** - V současné době je přibližně dvojnásobek vzdálenosti od Slunce. Je viditelný pouze s výkonnými infračervenými dalekohledy. Na začátku září bude přibližně ve stejné vzdálenosti od Slunce (1 AU) a bude vidět jasněji. Pak se přiblíží ve více viditelném úhlu. Od 10. do 20. října bude velmi blízko k Zemi. Budete moci nějakou dobu doslova vidět dvě slunce na obloze.

**Q** – Peníze na Andromedě?

**A** – Nemůžete srovnávat starou společnost jako naše a vaší. Nemusíme si nic kupovat. Bez problémů můžeme mít vše, co potřebujeme. Nechceme, co opravdu nepotřebujeme. Vy jste ve fázi nízké svědomitosti, rádi se cítíte jako majitelé mnoha zbytečných věcí. Sbíráám suvenýry z míst, které jsem navštívil. Ale nepotřebuji velký dům či dvě auta. Je to koncept velmi obtížný pro spotřební společnost. Příští generace bude postupně zavádět systém vědomé konzumace sociálních zdrojů.

**Q** – Může se humanoid inkarnovat jako nehumanoid? Jak funguje zákon přitažlivosti?

**A** – Humanoid se bude vždy inkarnovat jako humanoid. Rasa se nemění. Frekvence vaší aury vás vezme na přesnou úroveň, kterou jste dosáhli. Ani pod, ani výše. Při hybridním křížení ras může výsledek dostat prvky obou původních ras při inkarnaci jejich budoucích generací. Náboženství ve vaší kultuře uvádí špatný koncept možnosti reinkarnace lidských duchů do zvířat a hmyzu. Další zajímavý detail je, že ve třetí dimenzi je mužský duch vždy muž a žena vždy žena. Naší kultuře je to známo po tisíciletí. Entita mužů a žen má odlišný koncept. Koncept ve čtvrté dimenzi poznáme, až ji dosáhneme.

**Q** – 10% na nové Zemi budou přeživší, nebo reinkarnovaní?

**A** - Většina 10% je přeživší. Duše se stejnými vibracemi přijdou jako jejich děti ze všech koutů vesmíru. Odkud myslíš, že přišla nejméně polovina z téměř 8 miliard obyvatel vaší planety. Velká část pochází z planet, které dosáhly různých úrovní a musely přesunout své repetenty na místa, kde mají další příležitost se vyvíjet. Stejně tak to udělá Země.

**Q** – Tektonické desky – aktuální stav?

**A** – Jde to špatně. Tlak se zvyšuje. Právě včera jsme naměřili vysoký tlak na několika deskách. Některé události většího rozsahu se chystají v Pacifickém Ohnivém kruhu. Pokud dojde k zahájení činnosti na západním pobřeží severní Ameriky, okamžitě evakuujte oblasti Yellowstone. Vulkanická aktivita v Atlantiku spolu s rozlitou ropou

ve velkých hloubkách způsobuje migraci mnoha druhů zvířat a koryšů do větších hloubek. To úplně rozhazuje potravní řetězce vašich moří. Velká loď z trpasličí galaxie Canis Major doprovází trasu systému Nibiru. Nevíme proč. Ale protože s nimi jsou vědci z komunity Galaktika, můžeme brzy dostat nějaké zprávy prostřednictvím našeho velitelství.

## 28

**Q** – Co skutečně dělá LHC Hadron Collider?

A - Tyto pokusy rozdělit protony nárazem částic jsou obrovskou snahou vašich vědců pochopit vnitřní formu hmoty. Neměli dost času na to, aby dospěli k rozumným závěrům. Ale úsilí je velmi chvályhodné. Multidimenzionální elementární částice jsou hlavním principem vytváření všeho ve vesmíru. Jsou stejné v našem vesmíru, stejně jako v paralelních vesmírech. Černé díry slouží jako ventily, které jimi vyrovnávají energie mezi nimi. Vaši vědci chtějí pochopit mechaniku tvorby vesmíru a možnosti výroby antihmoty. Nebude to mít žádný praktický výsledek, ale věda je poslušnost malých pochopení. Díky obrovskému duševnímu vývoji ras, jako jsou „Starí otcové“ víme, že kvantová věda je jednoduchá duševní manipulace. Mohou mentální manipulací s elementárními částicemi vytvářet úžasné věci. Mohou vyrobit antihmotu a bezpečně ji zapouzdřit. Jsou osvícenými bytostmi mimo naše pochopení, naše rasy také jednou budou. Pokud budou mít vaši vědci čas na další pokusy, zjistí, že bez duševní síly nedosáhnou žádných praktických výsledků. Na stupnici od nuly do 100 (Starí Otcové), dosáhli pozemšťané stupeň 6 aktivace mozku. Mimozemští vědci by s těmito technikami neztráceli čas. Vědci reptiliánů a jejich Greys nevyrábí antihmotu. Nemohou ji poskytnout pozemšťanům, protože tyto jednotky jsou extrémně kontrolovány a komunita Galaktika by jim je zabavila. Je to pouze iniciativa vašich vědců, velmi platný pokus v rámci omezení vaší společnosti a duševních schopností.

**Q** – Energetické bubliny doprovázející Nibiru?

A – Velká loď a několik malých letí blízko Nibiru. Jsou spojeni energetickým polem kvůli malému pásu asteroidů a kamenům. Pokud by měly udeřit Zemi, zasáhnou. Mohlo by to být zaznamenáno i na Zemi.

**Q** – Obrovský rušivý zvuk u Jižní Floridy, cca 20 minut, poté následován světly?

<https://www.youtube.com/watch?v=ec76lPrgII4&list=PL367DBA4B8836F09B&index=28> (cca 4:25)

A – Na začátku března velká mateřská loď Arkturiánů instalovala seismologickou výzkumnou základnu na dno Karibského moře. Zvuk je rezonancí silového pole velké lodi se zemí. Loď je trochu větší než Kuba. Světla použili při opouštění atmosféry, jako naše loď. Když se objeví světla, loď zvyšuje výkon a odlétá

**Q** – Křišťálové lebky?

A - Byly vyrobeny před tisíci lety starou rasou z Plejád, která také vytvořila kamennými koulemi hvězdnou mapu ve Střední Americe. Jsou molekulárně programovaný transpondér pro komunikaci mentálními frekvencemi. Dálkově posílali znalosti vůdcům určitých kultur v regionálním rozvoji. Zdá se, že pouze jedna původní byla nalezena ve Střední Americe, ostatní zůstaly uloženy v hrobech a kamenných oltářích, kde rezonanční frekvence nelze odhalit. Jsou v ruinách Saxas v Turecku, asijských chrámech a několik dalších v Jižní Americe.

**Q** - Co si oblékáte, proč je většina mimozemšťanů na videích nahá?

A – Většina humanoidů naší linie (pozemšťané, většina Plejád, Siria, Aldebaranu) používá oblečení. Linie typu Greys oblečení na místech chemicky neagresivních nepoužívá (jako Země). Mají tenkou kůži se systémem zavlažování, který udržuje stabilní teplotu v širokém rozsahu okolních teplot. Liší se od nás pouze tím.

**Q** – Naše galaxie?

A – Čím je část galaxie hustější, tím více solárních systémů zahrnuje. Stávají se tak téměř binárním hvězdným systémem, takže to umožňuje malým lodím cestovat na planety v obou systémech bez potřeby transportních bran. V našich dvou galaxiích je mnoho takových systémů, minimálně 1% všech společností obývá tyto planety.

**Q** – Přesun zvířat do 4 dimenze?

A - Zvířata mají kolektivní duši, nemají individuální duše jako inteligentní bytosti. Po smrti se vrací ke svým kolektivním duším, aby se znovu narodili do jejich specifické linie. Kříženci různých ras se sloučí do nové kolektivní duše, která může získat členy původních ras. V nové době jsou zvířata ovlivněna také zdokonalením aury planety. Zůstanou zde pouze méně agresivní druhy domácích a divokých zvířat a hmyzu. Nepřízpůsobené druhy budou migrovat na planety, kde jim ekosystém umožní živobytí.

**Q** – Je erupce Yellowstone to nejhorší, co může Nibiru způsobit?

A – Celoplanetární tsunami. Nibiru by mohlo zvednout vodu o desítky centimetrů a rotace Země by slanou vodou spláchla planetu. Zbyly by samostatné body přeživších. Mohly by přežít dobře umístěné podzemní základny.

**Q** – Lidé s nesprávnou frekvencí zemřou při vzestupu?

A – Nepochopil jsi správně. Zůstanou naživu běžnou délkou života. Za 30 až 40 let zemřou a půjdou na místo vhodnější pro jejich rozvoj. Možnost inkarnovat se na Zemi dostanou pouze ti v aуре planety, kteří se nachází v správném kmitočtovém pásmu.

**Q** – Existuje štěstí? Existuje karma?

A – Nezaměňuj štěstí s náhodnými událostmi. Štěstí je pro mne zvláštní slovo. Vše je vyladěné na vaši auru. Pokud vaše aura není dobrá, nebude ani vaše tělo. Vaše mysl ovládá energetické pole kolem vás. Je to jako silové pole. Může přitahovat stejně naladěné frekvence, které mohou být dobré nebo špatné. Pokud jste se narodili v komunitě, která vám může dát příležitost k vývoji, je tak proto, že vaše geny vás vedli k inkarnaci v této společnosti. Můžete se vyvíjet, stagnovat, nebo klesat, závisí to pouze na vás, jako člověku. Je to nazváno svobodná vůle.

Karma je zátěží vaší aury, která přitahuje přesně to, na co jste naladěni, tj. co přesně se stane s vaším energetickým polem. Rozdíl mezi temnou a světlou aurou je jako kouř z kotle a kouř z kadidla. Karma je přímým výsledkem stavu vaší aury. Můžete mít dobrý život, ale můžete se vrátit k bodu návratu jako bídný mezi bídnými. Vše záleží na vás a vašem svědomí v kontextu vesmírného soužití. Více vyvinutí slouží jako ukazatel správného směru těm méně ‚šťastným‘.

## 29

A – Ještě před otázkami mám dobrou zprávu. Překvapivě vědci z komunity Galaktika za pomoci lodě komunity Krulian, kteří provádí výzkum vašeho Slunce, se rozhodli snížit rychlost systému Nibiru po dobu téměř 13 měsíců, a poté ho vrátit na stejnou dráhu a akcelarovat. Krulian je jedna z největších známých lodí s posádkou 80 miliónů lidí. Má tyto možnosti, protože je 50 x větší než planeta Jupiter a má silový tahač pro manipulaci s velkými vesmírnými tělesy.

Během dvou měsíců projde solárním systémem, zabrzdí systém Nibiru na 13 měsíců dokud neprojde z boku Země. 11 měsíců je maximální období zpomalování, poté jej začnou znovu zrychlovat na původní dráhu, tj. aby přešla vaším solárním systémem, jak je určeno kosmem.

S trochou štěstí by se neměl dostat do blízkosti vaší planety, která už tak trpí obratem magnetického pólu a zvýšenou solární aktivitou. Zatím je to v počáteční přípravě, ale jsme šťastní z této možnosti a doufáme, že plán vyjde.

**Q** – Mythi, konečně dobrá zpráva. Díky vám taky budeme doufat v zázrak. I když byste neuspěli, zasloužíte si naše díky. Děkujeme za šanci.

**Q** – Proč se angažujeme v projektech, které pro nás nemají význam? Proč podporujeme LHC?

A – Na vaší planetě jsou aktivní dvě vědecké orientace. Otevřený výzkum a tajný výzkum. Pro NASA například pracují stovky lidí na jeho fasádě. Skutečně věří, že pracují s hi-tech. Posílají roboty s kolečky a malými

kamerami a v paralelních utajených výzkumech zkoumají planety jako Hercolubus, nebo Tyche, jak aktuálně nazývají Nibiru. Slouží jako užiteční idioti systému. INASA (vnitřní NASA) je skutečně zajímavá část, o které nevědoucí NASA neví prakticky nic, aby mohla dezinformaci veřejnosti udržovat na akceptovatelné úrovni. INASA pracuje s reptiliány a je placena a řízena elitou, NASA pracuje s veřejností, která platí daně. Veškerý výzkum na základně na Měsíci a Marsu jsou maximálně utajené. NASA o nich neví nic. Nepohodlní vědci z NASA jsou eliminováni. NASA používá staré rakety, INASA používá lodě reptiliánů. Vaše vláda nemůže zastavit, aby se o nich nedozvěděli.

**Q – Tsunami na Zemi?**

**A –** S novým rámcem je nutné sledovat proces snižování rychlosti systému Nibiru. Uvidíme, kde se bude nacházet Země při oběhu Slunce. Podle toho lze předpovědět vliv Nibiru na vaše oceány. Může to být změna k lepšímu, ale je nutné další přepočítání. Budu vás informovat.

**Q – Má vaše loď umělou gravitaci?**

**A –** Naše loď je příliš pokročilá na vaše koncepty. Všechny lodě mají generátor setrvačnosti a gravitace. Atmosféra je udržována na příslušných standardech posádky. Náš navigátor je ze Síría. Adaptoval se pár měsíců před připojením k posádce. Lodě mají podpurné systémy na dlouhodobý život posádky, odlišuje se to podle typu lodi.

**Q – Tiché černé trojúhelníkové lodě?**

**A –** Trojúhelníkové lodě jsou běžné u několika ras. Některé byly u nás v koloniích vyrobené na zakázku. Některé starší jsou opuštěné na Měsíci. Vaše vláda také testuje primitivní lodě tohoto formátu a některé jsme viděli létat. Sekundární lodě používané Camelopardalis jsou také trojúhelníkové, některé komunity Greys z Andromedy je také používají. Mohli jste vidět jakékoli z nich. Všechny lodě Arkturiánů jsou ve formě velkých trubek. Cirkuluje tu dnes mnoho lodí.

**Q – Pokud se rodíte jako člověk, jste v nižší dimenzi?**

**A –** Narodit se jako člověk znamená, kdo jsi. Všichni jsme ve 3 dimenzi. Pouze dočasně, když nejsme inkarnováni, jsme na čtvrté. Získané znalosti a zkušenosti jsou otřesné v genu. Setkali jste se s lidmi, kteří se zdají být velmi starými dušemi a jiní, kteří mají zřejmě duše s malým batohem. To je gen více či méně nabitý předchozími zkušenostmi.

**Q – Vymírající včely?**

**A –** Vzali jsme nějaké druhy včel do našich kolonií a aklimatizujeme je. Měli byste je na vaší planetě respektovat, pro lidský ekosystém jsou nejužitečnějším hmyzem. Chamtivost vede elity k produkci geneticky modifikovaných semen a absurdně toxických jedů, které ničí nejen včely, ale stovky druhů hmyzu, jako motýly a další opylovači. Včely vymřou v krátkém časovém období. Po dokončení změn můžeme přivést z našich kolonií některé aklimatizované druhy zpět, aby se znovu adaptovali na novou fázi Země. Na naší planetě hmyz opravdu respektujeme. Používáme plody z různých částí galaxie na džusy a ovocná vína, všechny druhy zeleniny, a to vše závisí na opylovačích. Mimo to vizuální aspekt zahrnuje tisíce druhů květin, které dělají planetu velmi hezkou a barevnou.

**Q – Podle rasy Verdan z galaxie Panny má prý Bůh ve vesmíru vlastní obrovskou loď, našli jste ji?**

**A –** Rasa Verdan žije na Aldebaranu. Legenda o božím tvůrci a jeho lodi nemá reálný základ. Tvůrce zodpovědným za počáteční výbuch, který způsobil naši vesmírnou skutečnost, může být pouze v jiné dimenzionální rovině, naprosto odlišné od toho, co vytvořil. Pouze zvenku můžete váš výtvar pozorovat v plném rozsahu. Nenechte se oklamat tímto druhem teorie.

**Q – Je komunita Galactica vaše vláda?**

A – Ne. Každá společnost má vlastní vládu, zákony, tradice a pokyny. V závislosti na tom, jak je každá společnost řízena, se její členové rozvíjejí rychleji, nebo pomaleji, s ohledem na politiku a vlastnosti planety. Planety s vyváženou společností nemohou přijímat přistěhovalce, pouze studijní či pracovní skupiny, přestože se jedná o stejnou rasu. Neexistuje možnost přenést celou kolonii na lepší planetu, protože by to narušilo stabilitu původního obyvatelstva kolonie. Můžeme pomoci koloniím dosáhnout jejich cíle v jejich vlastním regionu, nebo na nových planetách vybudovaných z důvodu rozvoje. Komunita Galactica je rada společností, kde jsou zástupci všech ras, kteří žijí nebo podnikají navzájem. Udržují výzkumné laboratoře s brilantními vědci z členských společností a vyvíjí stále pokročilejší technologie ve prospěch celé komunity. Hlavním účelem společenství Galactica je udržovat harmonii řádového řádu a rozvíjet všechny kolonie inteligentních bytostí. Brzy zde bude mít své zástupce i Země. Komunita Galactica není výjimečná. Existují tisíce center komunit, každá působí v jejich regionu, ale všechny usilují o dodržování stejných standardů chování. Obecně zůstávají v neustálém kontaktu, aby udrželi integraci všech galaxií.

## 30

**Q** – Tzarichina fenomén a stvoření?

A - Civilizace Atonian z Andromedy, která poskytla DNA pro civilizaci Atlantidy, a poté egyptskou udržovala tuto starou laboratoř pohřbenou časem. Oblast hlídají biomechanické bytosti. První město Atlantidy bylo ve středomoří. Nevím, jestli v nich ještě něco existuje. Příliš o tom, co dělají, neinformují. Jsou velmi stará exotická rasa. Pokud zařízení stále funguje, nedovolí lidem, aby je vlastnili, protože ve vašich rukách může být velmi nebezpečné.

**Q** – Lze na Zemi či ve vesmíru získat všechny vzpomínky?

A – Ne, vaše vzpomínky jsou ve čtvrté dimenzi. Máš k nim přístup pouze po mimo tělo. S vaším mozkem si můžete vzpomenout na věci, které se stali zaběhnutými v předchozích životech v této dimenzi, ale trochu to trvá.

**Q** – Kdy budou vidět dvě Slunce po zpomalení Nibiru?

A - Bude vidět teprve na konci příštího roku. Některé asteroidy by mohly v říjnu proletět kolem Země jako předzvěst Nibiru. Realizace plánu začala, jsme si vědomi tohoto rozhodnutí.

**Q** – Je to na 10% jmenovat vlastní vůdce pro novou éru?

A - Jako autonomní rasa po vstupu do komunity Galactica si vyberete své vlastní zástupce, kteří mohou nebo nemusí být přijati radou. Rozhodující bude aura vašich vládců, musí být kompatibilní s novou skutečností planety. Proto pro vaši současnou elitu nebude možné, aby zůstala u moci.

**Q** – Lze se bezprostředně teleportovat odkudkoli kamkoli?

A – Teleportace je dnes velmi efektivní, energeticky nenáročná, naše dostupnost energie je bohatá. Po aktivaci se přepravujete okamžitě, pokud není fronta lidí ve warpové místnosti. Existují limity přepravní vzdálenosti, obvykle se používá v rámci planety. Mezi planetami a galaxiemi se používají pouze transportní portály, nebo brány.

**Q** – Máte zábavní parky?

A – Existují planety, které jsou označené jako prázdninové tábory se všemi druhy zábavy, mnoho holografických generátorů, ZOO, atd. Na určitou dobu velmi pěkná místa. Různé rasy mají různá prostředí. V těchto místech se nepodvádí, takže žádný hazard. Co se týče náboženství, existuje mnoho kultur, které si ctí svých předků jako zakladatelů a duchovních vůdců. Více ras uctívá boha, jako ve všech starých kulturách, pokročilejší rasy nemají žádné náboženské fanatiky, jako u vás.

**Q** – Jak se ostatní rasy stali více rozvinuté?

A - Vývoj sebe sama je charakteristický pro bytí naživu. Pro inteligentní bytosti je vývoj přirozená řada úkolů, které vám umožňují dosáhnout nejlepšího možného života. S inteligencí nepotřebuje motivaci, ale výzvy ke zlepšení životního stylu svého a potomků, a jejich potomků. V průběhu času si všimnete, že jsou mnohem pokročilejší, než jste si uměli představit.

**Q** – Kosmické paprsky bombardující Antarktidu?

A - Bombardování kosmickými paprsky způsobuje vzdálenost systému Nibiru. Jednoduchými výpočty lze ověřit, že paprsky přicházejí ze současné vzdálenosti systému Nibiru, asi 0,039 sedm světelných let. Jediný zdroj za systémem Nibiru je více než 1000 světelných let od Země, nedokáže poslat paprsky takové intenzity. Bombardování se snížilo, až systém projde stranou Země. INASA to ví, ale veřejnosti nesdělí. O tuto záležitost se zajímá tak půl procenta populace. Zbytek čeká na zprávy z médií.

**Q** – Astronom Jan Timmermans zjistil 2.5.2011 ohnivou kouli u Slunce?

A - Jihozápadní okraj solárního disku je směrem ke stávající poloze systému Nibiru. Tyto příznaky souvisí s jeho příchodem do blízkosti naší sluneční soustavy. Všechna slunce jsou složena z pevných látek zkapalněných atomovým spalováním. Jakýkoli výbuch může uvolnit obrovské množství hmoty a energie z povrchu. Když systém Nibiru vstoupí do solárního systému, není žádná představa, jak bude Slunce reagovat. Může to být jako ohňostroj. V této době nestabilita geomagnetického pole existuje vír času a prostoru, který mění frekvence planety a připravuje nulu pro novou dobu, jak se resetuje chronograf. Tento vír se stabilizuje při přetočení pólů a umístění solárního systému v nové galaktické hemisféře. Konečné nastavení rotace planety bude definováno novým nakloněním jeho osy ke Slunci tektonickými pohyby.

**Q** – Bylo by možné zmenšit množství vody a zabránit celoplanetární tsunami?

A – Země si udržuje křehkou stabilitu díky mase oceánů, Váš ekosystém se formoval více než 4 milióny let. Není ho možné změnit při tomto stavu událostí. Země musí znovu získat svůj rovnovážný bod nové fáze, do kterého se tak dlouho vyvíjela.

**Q** – Jsi osvícená bytost, blízko božské?

A - Jsem jen pár tisíc let dopředu před vaším vývojem. Nejsem lepší než vy, jen mnohem starší. Cítím se v klidu s božským a se sebou. Snažím se stále udržet mé pozitivní vibrace a přeji si to stejné pro ostatní. Všichni máme auru. Vaše aura se nijak neliší od mé. Všichni jsme humanoidi a určitým způsobem bratři. Jen jsem získal více zkušeností. Vaše společnost má velkou schopnost se přizpůsobit. Dosáhne velkého vývoje v krátkém čase. Všichni jsme byli stvořeni stejnou energií ve stejném vesmíru, který je náš jediný domov.

## 31

Několik otázek, které se vynořily při rozhovorech s různými rasami na internetu.

**Q** – Pochybnosti o kontaktech s „Plejádskou nejvyšší radou“?

A – Máme dobré vztahy s Plejádany, neexistuje plejádská vysoká rada.

**Q** – Protokol a pozdrav při setkání s ET, únos?

A - Neexistuje žádný protokol nebo postup pro komunikaci s jakýmkoli ET. Žádný Plejádán vás nebude žádat o nalodění. Pokud vás chce jakákoliv rasa nalodit, jednoduše vás imobilizuje a neprodleně přenesou. Nikdo z Andromedy se nepotřebuje představovat. Tato kolonie je dobře známá. Mohou si kdykoli požádat o jakékoli informace o vaší společnosti z databáze komunity Galaktika nebo regionálního monolitu.

**Q** – Zeta říkají, že jsou telepati a mohou se naladit na lidskou mysl.

**A** – Telepatické spojení funguje jednosměrně. Mohu slyšet vaši odpověď, ale vy neuslyšíte otázku. Váš mozek nemá aktivaci pro plnou funkci. Existují výjimky z každého vývoje, pár desítek lidí na planetě je dostatečně pokročilých. Mentální kontrola lidstva telapatí je utopie.

**Q** - Jaká rasa unesla Betty a Barney Hillový?

**A** – Existují rasy, které používají vaši DNA k nápravě svých problémů vývoje. Rasy Greys dělají experimenty s genetickým křížením s vašimi liniemi humanoidů, snaží se o silnější rasu. Další Greys zkouší to samé s reptiliány. Berou vzorky z několika vašich vláken. Obvykle jim stačí vzorky. Vaše vláda poskytuje pro experimenty s těhotenstvím hybridů lidí, kteří jsou drženi v podzemních zařízeních. Provádí tento výzkum nejen pro reptiliány. Vláda na to má vyčleněno zvláštní oddělení. Po uzavření této smlouvy klesl počet únosů téměř na nulu

**Q** - Zeta říkájí, že jejich planeta je dlouho mrtvá a oni žijí eony v umělém prostředí.

**A** – Nikdy jsem neslyšel o Zeta Retikuli. Již dávno nemusí rasy žít na lodích, pokud ztratili své planety. Dnes dokáže komunita Galaktita připravit planety v příslušných oblastech solárních systémů pro nové osídlení, nebo relokaci. Některé rasy, jako Krulian, žijí na obrovských lodích na základě své volby. Jsou soběstačné ve všem, co potřebují pro přežití své společnosti. Je velmi obtížné určit některé pseudorasy, bez jakýchkoli relevantních podrobností.

**Q** – Implantát od Zeta, který jim umožní komunikaci.

**A** - Neexistuje žádná rasa s tímto jménem, která plánuje dát vám najevo existenci vesmírných lodí. Jakákoli taková iniciativa by nebyla povolena komunitou Galaktika, protože by byla přímým zásahem do stability nové kolonie. Kdokoli cituje tuto možnost, zcela jistě zkoumá možnosti vaší vlády kontrolovat masy.

**Q** - Budeme mít nárok na výsledky genetických výzkumů?

**A** – Žádná rasa nebude mít umožněno nadále geneticky manipulovat s humanoidy na Zemi. Země dosáhla úrovně, kdy společnost bude deklarována jako rasa. Pokud zde jiné rasy budou tvořit hybridy, bude to výsledek vašeho vstupu do nové éry, kdy budou rasy žít společně.

**Q** – Máme se bát rasy Zeta? Jak dobré rasy brání tomu, aby nás jiní ovládali myšlenkami?

**A** – Žádná rasa nebude přímo zasahovat. To je zcela vyloučeno. Neexistují žádné techniky, ani praktická možnost, aby se to stalo. Při restartu planety jste pod dohledem různých ras. Neplývejte časem na obavy. Čtyři tisíce lidí je nic ve srovnání se stovkami milionů, kteří stále věří na nebe a peklo.

**Q** – Proč se Krulian věnují Nibiru ku prospěchu Země?

**A** – Krulian se po tisíciletí podílí na různých akcích ku prospěchu komunity Galaktika. Velmi jim záleží na tom, aby ve všech solárních systémech byli vždy vítáni. Pomáhají při založení první oficiální humanoidní kolonie ve vašem solárním systému. Nejdůležitější pro ně je čest.

**Q** - Jak můžeme kontaktovat mimozemské duše. Proč nekomunikují s naší vládou?

**A** – Můj kontakt je zcela neformální. Odpovídám na otázky zároveň se studiem této nové kolonie. Protože se vás však nesnažím přesvědčovat o nějaké nové filozofii, pouze odpovídám na otázky, nejsem v rozporu s mou misí, ani neovlivňuji finalizaci nové Země. Nemůžeme přímo kontaktovat vaše vlády, protože je nepovažujeme za vaše legální zástupce. Nemáme žádné povolení zasahovat do vaší historie, zejména v této době. Musíte dokázat, že jste konsolidovaná rasa k připojení vaší kolonie k ostatním komunitám. Pouze, pokud by se objevily nějaké problémy, můžeme dostat příkaz zasáhnout. Ve vaší oblasti se bude měnit celá planeta. Je důležité si uvědomovat, že vaše šance budou vždy záviset na frekvenci vaší aury a vás.

**Q** – Budou mít někteří humanoidi zakázáno se inkarnovat? Budou potrestáni?

**A** – Nikomu se nemůže bránit v reinkarnaci. Naopak jsou k tomu nuceni. Dělají to podle svých frekvencí, nebo aury. Představte si, že duše, která si užívala pohodlného života v současné fázi, půjde zpět do temného věku. S geny s nahranými podprahovými vzpomínkami bude žít v prostředí zcela mimo kontext, bude mít život velmi znechucený. Po mnoha inkarnacích se vrátí zpět do tohoto bodu.

**Q** – Budou mě blízcí následovat na novou frekvenci, nebo budeme navždy odděleni. Poznáme se na věčnosti?

**A** – Pokud se odinkarnujete společně, budete ve stejném období v auře planety – čtvrtá dimenze. Můžete si vybrat mezi odchodem na místo svého působení nebo následováním méně osvětlené části své rodiny do oblastí s nižší frekvencí. Můžete si vybrat jít dolů, protože jste si vědomi, co budete dělat. Vaše vzpomínky budou k dispozici. Co si myslíte dnes, může být velmi odlišné od toho, co budete chtít udělat, když uvidíte celou svou cestu.

**Q** – Cestování v čase?

**A** – Minulost se stala. Jediná věc, co zbyla, jsou obrazy, které cestují prostorem, dokud se nerozptýlí a mentální frekvence v auře planety, které se rozptýlí též. Zpět do minulosti je teorie, která není možná. Cestování v čase znamená to, co se děje v záhybech času a prostoru, které generuje portály dopravy. Pokud se portály okamžitě přenesete 400 světelných let, cestujete časem. Budoucnost a současnost je linie continuity. Neexistuje cestování do budoucnosti, protože budoucnost zatím není. Existuje cestování bez času, bez ohledu na vztah obsaženého času a prostoru. Pokud cestujete mezi systémy s velmi odlišnými frekvencemi, může být mých 10 minut váš měsíc. To se nestane, pokud cestujete okamžitě.

## 32

**Q** – Pokud je zpožděn Nibiru, je zpožděna kometa Elenin?

**A** – Kometa Elenin nebude zpožděna. Bude velmi blízko v příštím říjnu, zhruba 50 000 kilometrů od Země. Průměr této komety s atmosférou plynů a hornin je přibližně 78 tisíc kilometrů. Bude s vámi interagovat a vaše satelity budou trvale ztraceny. Interakce gravitace může hýbat vašimi oceány a tektonickými deskami. Při průchodu pásmem asteroidů bude shromažďovat další materiál. Sledujeme odchylky, které mohou nastat při průchodu okolo Marsu. Může se odchýlit různými způsoby, včetně velkého odklonění. Pokud by se náhodně přesunula směrem k vaší planetě, dvě lodi Plejádánů z lunární základny se ji pokusí zničit. Ovšem pouze v kritické situaci, protože tato operace je extrémně riskantní a mohla by otřást celou rovnováhu sluneční soustavy. Déšť meteorů by byl ponechán, většina by shořela ve vaší atmosféře. Tento plán byl schválen komunitou Galaktika.

**Q** – Odkud měli Védové informace?

**A** – Védové byli několikrát navštíveni rasou z Plejád. Zástupce rasy pocházeli z rasy Saxas, která byla přenesena na Plejády před 10.000 lety. „Brahman“ zde několikrát studovali svůj vlastní původ a při cestách kmenům přinášeli rozmanité znalosti psaní a filozofie.

**Q** – Virus h1n1?

**A** – Většina virů jsou běžné chřipkové viry. Vláda je využívá jako záminku pro očkování populace nanokomponenty. Stejně tak pád budov na Manhattanu ospravedlnil vpád do země, které měly přístup ke zdrojům. Korupce na vaší planetě je jednou z nejhorších, které známe.

**Q** – Laboratoř Atounian – Tsarichina a hvězdný (stelární) kalendář protobulharů?

**A** – Staré kmeny se pokoušeli získat znalosti o čase. Vnímali to jako spojení s hvězdami a božskostí. Stelární kalendář byl předán různým civilizacím. Rozvinutost této oblasti je možným důkazem testování DNA místních kmenů. Oblečení Atounian připomínalo bohy a ovlivnilo zejména egyptské elity.

**Q – Lebky nalezené v Bulharsku?**

**A –** Velmi staří Greys, nejsem si přesně jistý, která rasa. Musí to být pozůstatky bojů mezi Atounian a reptiliány s jejich Greys. Možná tu také najdete nějakou kostru reptiliánů.

**Q – Multiversum – multivesmír?**

**A –** Ano, čtyři pokolení mají svůj vlastní vesmír, paralelní k našemu. Existují další vesmíry ve třetí dimenzi, které jsou propojeny černými dírami. Mají také svou čtvrtou dimenzi. V obou dimenzích jsou mezivesmírní cestovatelé. Je toho hodně, co se naučit, ale je to výjimečné. Existují speciální portály. Velmi svícené společnosti udržují ve své dimenzi mezivesmírné kontakty. Jsou přímým důsledkem vývoje. Budete mít tisíce let to pochopit.



**Q – Nejstarší známá forma nebo typ humanoidu ve vesmíru?**

**A –** Staří otcové jsou jednou z nejstarších ras humanoidů, pokud ne úplně nejstarší. Před mnoha miliardami let se přesunuli se ze třetí do čtvrté dimenze. Mnoho osvícených ras se stejně jako oni přesunula z 3. do 4. dimenze. Již se nemusí rozvíjet ve 3. dimenzi. Je to pro ně vzdálená minulost.

**Q – Dimethyltryptamin, halucinogeny, spánek?**

**A –** Spánek je oddělení sekundárních funkcí od prvotních. Udržují se vitální funkce a některé vědomé systémy. Jsi odpojen od reality a relaxuješ tělo. Jsi citlivý na uvolněný mozek, který kompiluje události a obavy den za dnem. V tomto stavu snadněji obdržíš podvědomou zprávu, ale ve stavu blízkému nevědomí si tyto zprávy obtížně vybavuješ jasně. S látkami, které mění schopnosti mozku, se dostáváte do stavů mimo realitu, kde mozek generuje vjemy a vytváří situace, které nejsou až tak zcela reálné. Autentické mimotělesné vize můžete mít pouze bez chemického ovlivnění, protože jen tak budete vše kontrolovat. Můžete toho dosáhnout cvičením koncentrace, soustředěním kosmické energie jinými technikami, ale nikdy ne chemickými látkami.

**Q – Homosexualita?**

**A –** Sexuální sklony každého jsou výsledkem prostředí a osobních duševních podnětů. Sexuální tendence nejsou více nebo méně důležité než jakékoli jiné tendence lidských bytostí. Ve zdravé společnosti je důležité vědět, jak žít s rozdíly. Pro haló efekt a vývoj na sexuální tendenci nezáleží. Je to jen stav mysli.

**Q – Rh negativní.**

**A –** Změna fakturu nastala striktně chemicky a fyzicky v určitých pozemských regionech, jako genetická variance experimentů jiných ras. Rh negativ je konstanta, nelze ji klonovat nebo syntetizovat. Má specifické vlastnosti již od první genetické manipulace na planetě. Pokud nemáte Rh negativní, můžete mít uměle vyvolané jiné faktory. Na příští Zemi budou mít všichni Rh negativní.

**Q – Zločiny na jiných planetách?**

**A –** V každé společnosti existují ti, kteří chtějí méně odpovědnosti a pozici, kde se mohou více věnovat vlastním zájmům. Stejně tak, jako já, mohou vyhledávat dobrodružství na misích mimo kolonie. Respektujeme tendenci každého. Pokud chce někdo více, než by měl, snažíme se ověřit, zda pro to má dobrý důvod. Už dlouho se to nestalo. V našich koloniích nemáme zločiny.

**Q – Mateřský instinkt na vašich planetách?**

**A –** Mateřský instinkt je vlastní všem savcům. Je to přirozený instinkt k přežití. Rozdíl u inteligentních druhů je ten, že se snaží chránit každé ohrožené dítě. Stejně je to i v naší společnosti, pouze nejsme posedlí přehnanou ochranou. Všechny děti si mohou svobodně vybrat vlastní cestu podle svých životních tendencí. Jakékoli dítě je

vítáno v jakémkoli domě. Členové naší posádky, kteří mají děti, ví, že pokud by se nevrátili, jejich děti budou mít láskyplnou péči od kohokoli.

## 33

**Q** – Technologické zaměření humanoidů?

A - Nejen humanoidi jsou inteligentní. Reptiliáni, delfíny i hmyz nejsou humanoidní rasy. Existují rasy jejich potomků, které rozvinuli logickou inteligenci dlouho před humanoidy. Vzhledem k fyzickým charakteristikám svých ras neměly stejně rychlý vývoj, jako humanoidi. Potomci hmyzu cestují ve svých lodích po celém vesmíru.

**Q** – Proč si nás vlastní vláda zotročuje?

A – Od doby prvních kmenů vedly mezirasové rozdíly k režimu otroctví. Většina mužů byla odstraněna a ženy vzaty do práce a k plození. To nakonec v minulosti spojilo několik ras. Hybridi byli podřízenými. Po celé věky vaše elity udržovaly koncept otroctví kvůli ziskům a síle, podporované vaší církví. I dnes vaše elity udržují feudální systém vlády, manipulují masy v rozmaru svých potřeb. Prostí lidé jsou oklamání pěšáci, kteří umírají pro zájmy vládnoucí elity, nikoliv pro ideály. Nevidíte to, postupně jste ztratili schopnost zdravého úsudku. Jediný způsob, jak vykročit z tohoto začarovaného kruhu, stojí před vámi. Otroctví končí.

**Q** – Můžeš se mýlit? Existuje nějaká společnost pokročilejší než vaše?

A - Vývoj každé rasy prochází fázemi pochopení. Je nutné mít mnoho předcházejících znalostí, aby bylo možné porozumět. Nemá smysl komunikovat s mnohem vyvinutějšími bytostmi, které nedokážete pochopit. Já dokážu pochopit určitou logiku mnohem pokročilejších bytostí, ale nedokážu ji bezprostředně uplatnit v mém vývoji. Nedokážu správně pochopit smysl, nemám dosud odpovídající stav mysli.

**Q** – Spojení mezi Egyptem, Dogony a Síriem?

A - Černí afričané mají počátek v dávné reptiliánské kultuře Amphibian z planety Sirius. Přinesli různé segmenty humanoidů, kteří byli aklimatizováni na planetách s vyhovujícími podmínkami pro plazy, aby vytvořili kolonie dělníků pracujících na přípravě oblastí pro budoucí kolonie reptiliánů. Pro začátek kolonizace, před 7500 lety, si vybrali Afriku. Poté, co byla tato kolonie označena za humanoidní, bojovali Atonian z Andromedy za vyloučení reptiliánů, ochranu kolonií a pomáhali vývoji humanoidů, zejména na začátku egyptské kolonie. Pomáhaly jim jednotky z Plejád, které sledovaly další kolonie na planetě. Černé rasy humanoidů nebyly součástí původní sady DNA. Byly přineseny z míst známých dávné kultuře reptiliánů. Je to zcela jiný segment DNA. Po vyloučení plazů mohla být rasa organizována do kmenů a rozšířila se po celém kontinentě.

**Q** – Hudba ve vesmíru?

A - Všechny rasy oceňují jakoukoliv hudbu, zpěv, orchestr. Ve společnostech jako je moje, jsou všechny písně elektronické. Nemáme mnoho hudebních nástrojů. Ale tvůrci dobrých skladeb jsou velmi dobře hodnoceni. Hodně si vážím vaší klavírní, varhanní a smyčcové hudby. Máte dobré hudební tvůrce.

**Q** – Jak poznáte dobré a zlé?

A – Můžete to cítit, studovat a pochopit, pak jste schopni soudit. Cítíte. Studie rozumí a je schopen posoudit. Pokud nemůžete vědět předem. Pokud nevíte dopředu, zda je vůdce dobrý, můžete rebelovat proti záměrům. Odchytky jsou způsobené kulturními nedostatky. Růst mnoha společností je na újmu jiných. Je to jako nemoc společnosti, která sdílí stejnou planetu. Američané vědí přesně, co dělá jejich vláda s ostatními lidmi. Raději o tom nepřemýšlí, protože se necítí přímo odpovědní za vládu, kterou si zvolili. Není to dvojznačnost?

**Q** – Vidění aury, reinkarnace, vzpomínky na minulé životy během spánku?

A - Existují citliví lidé, kteří dokážou vidět některé frekvence aury. Pokud po smrti vejdete do čtvrté dimenze s plným svědomím vaší poslušnosti vývoje, máte šanci si vybrat mezi společnostmi, které jsou ve vaší frekvenci vývoje. Mysl neumožňuje se zastavit a nereinkarnovat. Vývojové sekvence existují pouze při reinkarnacích. Jako

inteligentní bytost se nechce zastavit. Během spánku můžete obdržet data někým odeslaná, ale neovládáte mysl a přístup k vašim datům ve čtvrté dimenzi. Bude spát. Existuje možnost, že uvidíte některé informace z předchozích životů ve stavu hluboké koncentrace.

**Q** – Existují ve vesmíru oblasti s pomalejším a rychlejším časem?

**A** – Je to záležitost frekvencí vibrací. Vy máte organické systémové hodiny, které řídí vaše mozkové funkce. Na čas odpovídající místním lidem se musíme adaptovat. Čas se může také lišit v různých lokalitách, podle rotace a změn planet s ohledem na slunce.

**Q** – Krulian a zpomalením Nibiru.

**A** – Systém Nibiru zpomaluje. Hodně závisí na kometě Elenin. Mohou se rozhodnout přesunout Nibiru mimo solární systém a poté ho vrátit na původní trasu. Není to oficiální. Komunita vědců Galaktiky se nemíchá do nebeských těles, ale v tomto případě může udělat jednu výjimku. Monitorujeme to.

**Q** – Světelné kosmické lodě = vysoce vibrujících bytosti? Reptiliáni? Mluvčí?

**A** – Pokud se vesmírná loď zdá osvětlená, vidíte silové pole. Nemá to nic společného s frekvencí vibrací rasy, která ji používá. Existuje několik modelů lodí, každá rasa používá design odpovídající jejich potřebám nebo kulturním trendům. Existují rasy, které stále používají druhotné kosmické lodě s pomocnými tryskami, protože je to tradice jejich pilotů. Při nízké rychlosti můžete vidět výboj plamene.

Nemůžete generalizovat rasy reptiliánů. Některé rasy Greys a reptiliánů nejsou problematické, podívejte se na vaši vládu a mafie.

Plejáďané nemají na Zemi žádného mluvčího.

## 34

**Q** – Stoupající aktivita UFO?

**A** – Je zde několik ras jako dobrovolníci a ze zvědavosti. Pomáhají komunitě sledovat komety, a když je potřeba, pomáhají Plejádám. Lunární základna je v permanenci jako nikdy. Máme tu 16 kosmických lodí, Plejády 21, Arkturus 8 velkých lodí, Aldebaran 20. Reptiliáni mají 18 lodí v Severní Americe, 12 záchranných lodí v Antarktidě, 17 lodí Camelopardalis na Saturnu plus některé velké lodě ze Siria poblíž Slunce. Ostatní jsou ze sousedních solárních systémů v této galaxii. Tento týden více než 600 kosmických lodí prošlo vaší sluneční soustavou. Jakmile kometa vstoupí do vašeho systému, počet se ještě zvýší. Pokud by se stalo něco opravdu katastrofického, bude tu na pomoc nejméně 800 kosmických lodí. Mohou nastat nějaké izolované události a poškození satelitů.

**Q** – Tektonické pohyby, vulkanická aktivita?

**A** – Zvedá se aktivita pacifického ohnivého kruhu v oblasti Japonska, Nového Zélandu a západního pobřeží Severní Ameriky. Evropa klesá kvůli problémům v Atlantiku a na severním pólu. Události mohou nastat kdykoli. Magnetické pole je slabší a v některých oblastech je narušené. Stoupá intenzita přísunu kosmické energie. Vyhýbejte se vystavení dlouhodobému slunečnímu záření, vámi dosud nedetekované záření může výrazně snížit reakci na nervovou stimulaci. Toto sekundární záření nikdy nebylo v atmosféře přítomno ve velkém měřítku díky ochraně vašeho magnetického pole. Během obracení bude magnetické pole procházet nulou. Jediné bezpečné místo pro zdraví je ve stínu. Vyvolávání velké kumulace mraků a bouří leteckým postřikem oxidem hliníku je kriminální přístup. Zabrání sice amatérskému astronomickému pozorování, ale oxid koncentruje kosmické energie do určitých vrstev a destabilizuje klimatické podmínky v těchto oblastech.

**Q** – Snímky lovců duchů jsou produktem nadměrné aktivity mysli?

**A** – Není to běžné, ale pokud mnoho mozků je fixováno na něco, čemu věří, v závislosti na podmínkách kvantové energie, mohou v kouři materializovat tenkou plasmovou siluetu postavy, objektu, nebo člověka. Molekuly se

mohou seskupit mentální silou podle očekávání a po nějaké době se rozptýlí. V určitých naukách se tato silná kondenzace nazývá ektoplasma.

**Q** – Proč nám pomáháte, pokud se stejně inkarnujeme jinam?

**A** – Aby mohla existovat společnost, která by se udržovala mezi 600 a 700 miliony lidí, musí přežít mnoho lidí. Cyklus musí být podpořen komunitou Galaktika a jejími vědci. Vždy myslíme na rovnováhu nové kolonie.

**Q** – Opakovaná čísla?

**A** – Číselný systém je v podvědomí všech ras, ať už humanoidní nebo jiné. Všechny hvězdné brány jsou založeny na sadách stejných čísel podle regionu, kde je provozován. Portál pro dlouhé vzdálenosti má číslo 33:33, komunikuje s jakýmkoli portálem 33:33 kdekoli v galaxii. Regionální portál solárního systému je 333, 444 atd. 333 komunikuje s 333. Kvůli pohybu lodí mají velké solární soustavy se stovkami planet čtyři až šest lokálních portálů. Váš systém dosud nemá žádný regionální portál. Nemá žádnou komunitu, která by vyžadovala jejich použití. Vaše sluneční soustava má intergalaktickou bránu instalovanou komunitou Galactica na vašem měsíci, která umožnila vytvoření této humanoidní kolonie civilizací z jiných galaxií. Portál 11:11 je specifický pro čtvrtou dimenzi kdekoliv ve vesmíru. Je to plně jiný druh portálu, portál duší. Symbolizuje procházení mezi oběma dimenzemi. Vnímání těchto číselných sekvencí nějakým způsobem spojeno s citlivostí na frekvence provozu místních portálů. Lokální portál generovaný mateřskou lodí pro regionální operace mohou vnímat citliví jedinci. Každý sen se na planetě na krátkou chvíli otevírá mnoho místních portálů pro servisní loď. 10 místních portálů je trvale k dispozici každému, kdo přijede na tuto planetu.

**Q** – 12 vláken DNA?

**A** – Aktivace vláken DNA odpovídá prostředí, kde žijete. V současných frekvencích planety je nemožná větší aktivace mozkové stimulace. Tato evoluce proběhne v nové fázi Země. Rozsah schopností ne výsledkem hybridizace. V dávných dobách Plejádčané provedli tento typ experimentu na konkrétních obydlích, kde chtěli mít syna. V těchto domech trvale umístili frekvenční pole, takže zde narozené děti stimulují lokální frekvenční pole. Tyto tzv. Indigové děti mají úplnější aktivaci DNA. S novou frekvencí na planetě budete mít velmi zvláštní novou generaci.

**Q** – Konopí?

**A** – Rostliny se používají jako přírodní relaxant. My je používáme jako čaj. Může způsobit problémy s pozorností a nehody. Rostliny s určitými alkaloidy používané zodpovědně mohou mít velký význam pro boj se stresem a úzkostí.

**Q** – Tajemný zvuk 10. května 2011 ve Virginii.

**A** – Jak jsem říkal, byla instalována podmořská základna. Tubulární kosmické lodě Arkturianů jsou poněkud hluché, a to jak staticky levitující, tak při opuštění atmosféry. V Atlantiku to nevadí, ale v blízkosti městských oblastí probudí mnoho obyvatel. Tato základna by zde neměla dlouho zůstat, region brzy přestane být stabilní.

## 35

**Q** – Prorocké budoucí mapy světa?

**A** – Kolonie rozvíjející humanoidy jsou katalogizovány po miliardy let. Mnoho ras začalo stejným způsobem jako vy. Většina věcí, které děláte, je téměř opakující se proces toho, co se stalo dříve s ostatními koloniemi. Téměř vše se opakuje ve velmi podobných cyklech. Pokud se vtělí duše dříve, aby pomáhaly planetě, nazývají se kulturní průkopníci. Jsou dobrovolníky pro evoluční proces humanoidů v kolonii. Ve čtvrté dimenzi existuje zvláštní oddělení pro dobrovolníky. Pokročilejší se rodí s mozgovými funkcemi mnohem osvobozenějšími, než je průměr společnosti, které se zúčastní. Jedná se o velké fyziky, filozofy, vynálezce, alchymisty a proroky, protože už mají tyto informace z několika dalších podobných zkušeností z předchozích misí. Tyto znalosti a informace přichází, když se setkají s výzvou. Do té doby je vše naprosto normální. Pouze pokud se věci dostanou z vnějšího

popudu mimo kurz, teprve tehdy. Jako např. spojení vaší vlády s Reptiliány, které by mohlo nenapravitelně ovlivnit historii kolonie. Bohužel se nedá nic dělat, protože mají zvláštní pozvání vašich velkých vlád a církví, aby se zúčastnili světa jako oficiální hosté. My tu jsme, abychom minimalizovali následky a zasáhli, pokud se záležitosti s reptiliány vymknou kontrole.

**Q – Transportní portály?**

**A –** Jako na letištích. Loď musí mít povolení a cestovní plán. Jakmile je odkomunikován s kontrolou, dostane loď přístup k odpovídajícímu portálu na odsouhlasenou dobu. Větší počet portálů současně podporuje souběžný provoz. Portály 22:22 nebo 222 podporují menší provoz, než vyšší 333. Všechny lodě jsou registrované, takže je snadné identifikovat pachatele, pokud se něco stane. Některé lodě schopné někdy systém podvést falešnými kódy jsou nakonec zjištěny a zabaveny s ukradeným nákladem. Existují komplexy vězeňských nemocnic, které se pokouší tyto bytosti zotavit.

**Q – Ochranná smlouva Galaktiky?**

**A –** Komunita Galactica je asociací planet a jejich společností. Vždy platí jeden za všechny a všichni za jednoho. Při problému v jakékoli kolonii, který si není schopná sama vyřešit, se Galaktika může spolehnout na podporu všech flotil planet dostupných v regionu. Členové komunity Galaktika se mohou spolehnout na ochrannou síť. Země má status chráněné kolonie. Kolonie je ve vývoji, který může, nebo nemusí uspět. Některé společnosti jsou více zahrnuté v ochraně kolonií, např. ty, o kterých se bavíme. Jakákoli pokročilá humanoidní společnost, která zjistí problémy s nějakou kolonií, má povinnost neprodleně zasáhnout na ochranu kolonie, ať už je registrovaná, nebo ne. Invaze se nebojte.

**Q – Co znamená, že se Evropa propadá?**

**A –** Evropa uvolňuje okraje svých tektonických desek. Tektonické desky se upravují po celém světě, všechny staré sopky se znovu stávají aktivní, což je provázáno zemětřeseními a tsunami. Svět se mění. Zvyšujte své osobní frekvence každý den. Nový svět bude mnohem lepší pro vaše budoucí generace

**Q – Reinkarnace a příbuzní?**

**A –** Ve čtvrté dimenzi zjistíš, že jsi žil s mnohem více lidmi, než si dokážeš představit. Můžeš si vybírat lidi, kteří jsou v blízké budoucnosti, pokud existuje možnost inkarnace v této konkrétní rodinné větvi. Ale nebojte se. Budete si pamatovat mnoho otců partnerů matek a bratrů, které jste měli.

**Q – Je nadcházející událost interdimenzionální?**

**A –** Je velmi snadné mluvit o interdimenzionálních interakcích. I když budou vaše mozky schopné používat telepatii, stále před vámi bude dlouhý vývoj, než budete moci uvažovat o takové interakci. Moje rasa může přesunout mysl do nárazníkové zóny, pokud se budeme koncentrovat na úroveň nad nám známou dimenzí a budeme ji chtít interaktivně pozorovat. V několika dalších generacích můžete rozvinout tyto schopnosti. Informace o interdimenzionálním posunu neodpovídají vašemu současnému stavu evoluce.

**Q - Bermudský trojúhelník?**

**A -** Většina planet má oblasti, které tangenciálními silami vyrovnávají systém s ohledem na interakce všech sil galaxie. Jedná se o místa s vysokou vodivostí k planetárnímu jádru. Bermudský trojúhelník je něco takového. Někdy tvoří vír energie, který se náhodně dotkne předmětů a nástrojů. Víry někdy interagují s časoprostorovým polem, které zahrnuje všechny planety a udržuje vaše vibrační frekvence stabilní. Může to způsobit narušení času, nebo průchody bez definice času a prostoru. Je to fyzický jev.

**Q – Ohnivě mouchy u Slunce na videích NASA a Soho?**

**A -** Některé lodě ve vašem systému zůstávají u Slunce, aby co nejméně ovlivnily orbity planet. Je to nejvíce statický bod systému. Některé lodě jsou i větší, než vaše

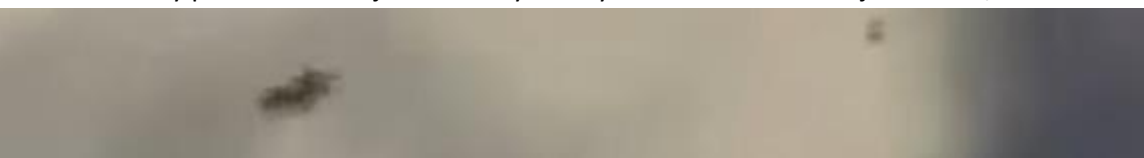

Slunce. Na obrázcích jsou opravdu velké kosmické lodě.

**Q** – Nejsou základny Reptiliánů na Marsu porušováním pravidel Galactica?

A - Plazi jsou tady jako hosté vaší vlády, která je pozvala na základny na Měsíci a Marsu. Je to jednoduchá dvoustranná dohoda, neporušují pravidla, protože vaši vůdci povolili jejich přítomnost na základě svobodné vůle. Vaše současné vlády v novém věku planety nebudou mít moc času, takže ani reptiliáni nemají mnoho šancí na pozitivní výsledek. Až budete řádně zastoupeni v radě, můžete, nebo nemusíte přijmout reptiliánskou přítomnost na planetě.

## 36

**Q** – Richards Boylan – mimozemské kontakty?

A – Pokud zprostředkovává kontakty vaší vlády, pak je to s reptiliány a jejich Greys. Jsou to jediní cizinci ve spojení s vaší vládou.

**A** – Kdo by nás mohl zastupovat u komunity Galactica?

A - Zástupce nebude vybráný náhodně. Bude testována jeho aura, charakter a schopnost řídit komunitu. Bude muset být schválen radou, která se zřídí na vaší planetě, která bude zahrnovat i zástupce společností, kteří pomáhali ve vývojovém procesu, mezi jinými Plejádčané, Aldebaňané, Andromedčané, Arkturiáni. Nikdo se nebude moci jednoduše prohlásit za zástupce planety bez souhlasu této pozemské rady.

**Q** –Apollo 20 na Měsíci a Mona Lisa?

A – Loď objevená na Měsíci byla velmi stará velká plejádská loď a jedna z malých servisních lodí ze které vzali tělo pilota. Podle vlasů a oblečení byla členkou dávné kultury, která dala vznik rase Atonian z Andromedy. Byla součástí posádky plejádské lodi. Tyto dvě společnosti společně hodně spolupracují. Toto byla stará rasa humanoidů z Andromedy před 1,5 miliardou let. Nyní je rozdělena do desítek dalších pokročilých humanoidních ras etnický stejného typu jako vy. Jejím pokračováním na Zemi byla dávná rasa Saxas.



**Q** – Pád dvojčat v New Yorku?

A – Byla to řízená demolice předem umístěnými výbušninami. Letadla byla řízena dálkově, s vypnutými motory. Domníváme se, že byly řízeny reptiliány, kteří v té době viseli nad místem, protože jsme v době incidentu zjistili v oblasti silnou energii tažného paprsku, ale nemůžeme to dokázat. Další podvod na lidi, aby si neuvědomili skutečné záměry vlády ospravedlňující tak kořistění zdrojů napadené země.

**Q** – Elenin a aktuální stav?

A - Monitorujeme události, ale vaše oblast nemá v krátkodobém horizontu dobré vyhlídky. Tektonické pohyby je extrémně obtížné předvídat, protože existuje mnoho proměnných. S největší pravděpodobností mezi Asií a Austrálií bude vznikat tlak na pacifickou desku pod Severní Amerikou. V případě událostí v Pacifiku neprodlené opustíte západní pobřeží.

**Q** – UFO <https://www.youtube.com/watch?v=yMTjzqzHP2k&index=36&list=PL367DBA4B8836F09B> cca 5:30

A - Jde o pravidelnou přepravní jednotku, která sekvenčně vypouští větší sondy. Ty naložila teleportem ze skladu mateřské lodi. Menší jsou uvolňovány přímo ze služebních lodí.

**Q** – Radiace nukleárních zařízení?

A - Radiace desítek nukleárních elektráren bude absorbována planetou během přeměny. Některé dekontaminační kroky zbydou v některých oblastech na Plejádanech. Mají skvělou techniku pro neutralizaci zbytkové radioaktivity. Ropa a špinavé atomové energie budou minulostí.

**Q** – Jiné rasy a postižení lidé?

A – Pouze lidé s Downovým syndromem jsou ze specifické planety humanoidů v rané fázi vývoje. Ostatní případy jsou genetické anomálie většinou způsobené znečištěným životním prostředím během vzniku plodu. V některých případech může být celá společnost postižena stejnou látkou a generovat všechny jedince se stejným rysem. To se stalo s rasou pygmejů. Několik asijských pygmejských ras je výsledkem hybridizace s dávnou rasou typu Greys před milióny let.

**Q** – Duše prý neexistují a mysl je funkcí mozku?

A - Někteří vědci a lékaři se stali skeptičtí a věří pouze ve hmotu. Ale společnost musí připustit své rozdíly. Až tito skeptici budou umírat, změní své učení ze strachu, že se stanou pouhým prachem.

**Q** – Mozek?

A – Mozek je orgán řízený kosmickou energií, kterou přijímá díky přítomnosti duše ve fyzickém těle. Všechny živé bytosti s kolektivní, nebo individuální duší, přijímají energii a ý přijímá přítomnost duše ve fyzickém těle všech živých bytostí. S kolektivními dušemi nebo jednotlivými dušemi přijímá energii a synchronizaci, která je zpracována tímto fantastickým kvantovým biologickým strojem. Biomechanický superpočítač nikdy nebude žít. Duše je jedinou částí vaší bytosti, která nese život.

**Q** – Svobodná vůle?

A - Existují předem definované směry vývoje pro vyvíjející se společnosti, které reguluje svobodná vůle. V konzumní společnosti, jako je vaše, se stáváte kolečkem v soukolí téměř bez vlastní identity. V harmonicky rozvinuté společnosti můžete použít svobodnou vůli, abyste byli sami sebou. Nikdo v našich společnostech nevnucuje pravidla života. Svobodná vůle lidských bytostí se silou pochopení vede k vytvoření harmonické, sociálně zdravé společnosti.

**Q** – Jak dlouho existujeme jako lidé?

A – Jste lidé tak dlouho, jak dlouho existujete. Na Zemi jsou duše, které se rozvíjí tisíce let, i duše, které se narodily před několika životy. Ignorance a nedostatek nadhledu vedou k málo vyvinutým etnickým skupinám. To přitahuje na planetu podobné bytosti v rané fázi vývoje. Zkušenější duše se musí narodit v prostředí kompatibilním s jejím vývojovým stupněm a pokračovat v růstu, jiní musí získat počáteční zkušenosti, i když špatné. Musí začít proces svého růstu. Nemuseli nutně být v jiných životech zlí. Často to znamená, že neměli žádný předchozí život. Společnost musí pomáhat méně šťastným, jinak bude mít zatížený vývoj. Dostáváte tyto bytosti jako děti, abyste jim pomohli s jejich pomalou integrací. Tyto bytosti budou posláni na ty planety, kde mají větší šanci na rozvoj. Zhruba 90% stávající populace nedosáhlo úrovně porozumění, aby zůstala.

**Q** – Bible?

A – Bible a podobné spisy jsou výsledkem romantizace textů, které zde zanechali původní mimozemské rasy. Byly předávány z generací na generace tisíciletí, každá společnost si je přizpůsobila jejich realitě a morálce. Váš zodiak zůstává přizpůsoben tak, aby znamenaly božstvo. Tento koncept je používán vaším náboženstvím dodnes. Společnosti si vytvořily vlastní smysl pro spravedlnost a božství. Nic nebylo sděleno bohem, ale vytvořeno vámi, jeho malými kousky.

## 37

**Q** – Co znamená tvé jméno Mythi?

**A** – Je to sada zvuků, které jsou nejbližší mému jménu. Kompletní jméno zní Mythi Siscphepchs. Pro vás to skutečně nic neznamená.

**Q** – Existují hranice vesmíru?

**A** – Neexistuje nic jako zeď na hranicích. Nejsnáze k pochopení je představa, že jste uvnitř obrovské koule. Chodíte stále dokola, při malé odchylce se nikdy nevrátíte do startovacího bodu. Jen pohybujete kolem vnitřního povrchu míče trilióny triliónů let, a možná ani potom byste nezvládli poznat všechny galaktické komunity. Podle toho, co víme, musí pokrývat téměř miliónový objem této hypotetické sféry,

**Q** – Falešný útok ET pod taktovkou vlády?

**A** – Pokud by se tak stalo a zúčastnily by se lodě reptiliánů, zasáhne a pošleme jejich lodě pryč. Pokud bude použita holografická projekce, je na vás, abyste odhalili podvod, protože nemůžeme zasahovat do jednání vaší společnosti. K některým pravidlům musí vaše společnost dospět sama, aby dosáhla očekávané úrovně.

**Q** – Tunguzka?

**A** – Výbuch v této oblasti v roce 1908 způsobil malý meteorit složený z přírodní antihmoty přicházející z vnější části galaxie. Jsou velmi vzácné, protože neutralizují cokoli, na co narazí na své cestě. Tento malý meteorit prolétl tangenciálně nad celou Evropou, kde se téměř celý neutralizoval v atmosféře. Část, která zbyla, se neutralizovala při doteku se zemí v tomto regionu.

**Q** – Jak komunikuješ s kapitánem Billem?

**A** – Setkali jsme se náhodou. Navštívil jsem region a cítil jeho přítomnost. Byl dospělá a vyvážená osobnost. Když jsem začal konverzovat, byl jsem si jistý, že si můžeme vyměňovat informace. Je inteligentní s širokým rozhledem. Občas přinesl nějaké obrázky v mobilním procesoru k analýze. Nyní komunikujeme mentálně i přes transponder. Se svolením mých přátel z posádky jsem se rozhodl pro kontakt v rámci výzkumu. Nemám důvod být v kontaktu s někým jiným. Již takto to není až tak OK. Ovšem přebírám plnou odpovědnost za své jednání. Neudělám nic, co by zasahovalo do naší mise.

**Q** – Sebevraždy?

**A** – Sebevraždy nejsou rozhodnutím vlastní lidské bytosti. Jsou výsledkem degenerace velkým stresem, který vytváří pocit naprosté neschopnosti řešit problémy, které se stanou tak obrovskými, že překonají přirozený instinkt přežití. Elitářská a konzumní společnost vyvolává mnohá očekávání, která nejsou uskutečněna a způsobují zoufalství. Vaše očekávání odpovídají citům a závazkům. Mezi vašimi páry to také vytváří stejný druh úzkosti a očekávání, což může vést k zoufalství a vysokému stupni stresu. Sebevražda znamená oslabení rovnováhy, vede k pádu na mnohem nižší úroveň frekvencí. Vede k návratu do méně vyvinutých společností, nebo o jeden stupeň níže. Pokud se vrátíte k tomuto bodu, jste více vyrovnaní odolávat těmto problémům a pohnout se.

**Q** – Jak dlouho trvá postavení obrovské lodi?

**A** – Existují planety 100 x větší, než vaše slunce. Obrovské planety obíhají slunce 1000 x větší než vaše. Existují výrobní jednotky s kapacitou výroby obrovské lodi během 1-2 let. Některé rasy staví lodě přímo ve vesmíru, kde to trvá mnohem déle. To je případ lodi Krulian. Stavěla se 10 let, protože jejich planetě zbývalo 12 let stability, vzhledem k poloze na středu dvou galaxií. Jejich planeta bude odstraněna ze své orbity.

**Q** – Nibiru?

**A** – V tomto roce se planeta významně zviditelní. Nejsme zahlcování alternativními výsledky, pokud nedojde ke změně, je potvrzeno období září – říjen. . dojde k významnému odhalení planety.

**Q** – Kontakty s mimozemšťany?

A – Někteří Plejáďané měli několikrát kontakty s lidmi na Zemi. Aktuálně zde není žádný kontakt. Nemají na Zemi žádného aktivního mluvčího. Kontakty se uskuteční v nové éře planety. Kontakty s Kassiopeiou mohou prověřit. Z Andromedy tu neoficiálně udržují kontakty pouze já. Je tu mnoho ras, nevím, co dělají, protože neovlivňujeme suverénní rasy. Aktuálně jsou pro období přechodu kontakty velmi limitovány. Žádná rasa vás nechce ovlivňovat a měnit směr přechodu. Reptiliáni a Greys zkusí provádět své úmysly způsobem, který by nešlo označit za přímé ovlivňování, protože mají s vašimi elitami podepsanou smlouvu jako hosté a konzultanti.

**Q** – Kassiopeia?

A – V Kassiopeii je mnoho humanoidních komunit. Všechny oficiální rasy jsou členy komunity Galaktika. Jsou zde i komunity Reptiliánů a podomci insektních ras. Jsou zde rasy naší linie humanoidů, rasy Greys a planety na úrovni doby kamenné s Indiány. Stejně typy komunit, jako v naší a vaší galaxii.

**Q** – Fauna a flóra na planetách s vyšší frekvencí?

A – Vaše planeta má obrovské množství druhů. Bohužel je postupně decimujete. Během posledních 50 let jste jí dokázali zasadit smrtelnou ránu. Rovnováhu jí dokáže obnovit jen radikální změna. Nová společnost 10% by měla být naladěná k harmonii s planetou. Měla by dát vznik velmi krásné flóře a fauně s druhy, které jste si dosud neuměli představit. Máte mnoho dobrých věcí, ale budou ještě lepší. Umíte si představit květiny, které na vás reagují. Vývoj stojí za to.

## 38

**Q** – Negativní propaganda ET v médiích?

A - Komunita Galactica není až tak nevinná, ale legálně zatím nemůže nic dělat. I vy se musíte naučit filtrovat informace z médií.

**Q** – Velká Británie a 10 %?

A – Vzhledem k arktickému kruhu je velká pravděpodobnost tsunami. 10% budou ti, kteří zdědí Zemi. Elita, která přežije, zde bude pouze do konce tohoto života. V její další inkarnaci bude transferována na správné místo. Do nové společnosti nepatří, v nové organizaci nebudou mít aktivní hlas. Jsou na našem listu.

**Q** – Astrální projekce?

A – Nejlepší způsob, jak rozvinout a vyladit vaši frekvenci a auru je zvýšením příjmu čisté kosmické energie. Existuje několik technik nasměrování energie, zvláště pokud jsou zamýšlené pro dobro vašich sousedů. Východní techniky vyvinuté starověkými kulturami, jako je Reiki, jsou nejlepším způsobem pro vaši stávající úroveň aktivace mozku.

**Q** – Explodující transformátory?

A - Výbuchy v jednotkách, které snižují napětí ve vaší distribuční síti, jsou přímým důsledkem zvýšeného zatížení sluneční radiací a zvýšeným výskytem kosmické energie. Vaše geomagnetické pole se stává slabším. Přidávají se díry i způsobené bombardováním frekvencemi v některých oblastech. Někde začnete mít výpadky elektrické energie a satelitů. Možná nebude možné komunikovat přes počítač.

**Q** – Izolovanost od společnosti?

A – V tomto období radikálních změn sil oscilují frekvence. Mnoho z vás bude cítit nepohodlí a úzkost. Dá se to zvládnout postupným uvolňováním. Snažte se pomoci méně přizpůsobeným. Zkuste se dostat na vyšší úroveň, jako byste byli pouhým pozorovatelem událostí. V tomto kontextu uvidíte svou roli mnohem jasněji.

**Q** – Proč jsme zatím nebyly oficiálně v kontaktu?

A – Jiné rasy navštěvují vaši planetu více než 2 mld. let. Tato kolonie byla zahájena přibližně před 6000 lety, kdy jsme na regionálních úrovních rozvinuli různé civilizace, které byly následně převedeny do nových kolonií podle stupně vývoje. Pravděpodobně pocházíte z linie, která není starší než 6 000 let. Ale možná máte stopy hybridů, které na planetě existovaly jako izolované kmeny před více než 12 000 lety, až na to, že teď chystáte změnu Země. Vybrali jste si tento čas, abyste dosáhli úrovně vyžadované pro uznání rasy na planetě Země. Další změna věku proběhne za dalších 200 milionů let.

**Q – Dokáží reptiliáni měnit vzhled?**

A - Nemění vzhled, ale pracují za zákulisí. Reptiliáni jsou masožravci. Rituální oběti provádí sekty lidí. Vaše elity se jich aktivně zúčastní, bez, nebo za přítomnosti reptiliánů.

**Q –FEMA?**

A - Mají v úmyslu zvýšit následky přírodních událostí, aby odstranili co nejvíce lidí. Lidé by se měli shromažďovat kvůli hladu sami. Uvznění pak budou likvidováni. Pokud by k tomu mělo dojít, zasáhne komunita Galaktika.

**Q – Co znamená změna vibračních frekvencí?**

A – Je to jen pocit. Planeta jde to vyšších vibračních frekvencí, ale ve třetí dimenzi. Společnosti ve třetí dimenzi jsou o dvě miliardy let starší než vy. Ve třetí dimenzi budete mít stovky dalších generací. Ve třetí dimenzi je mnoho úrovní frekvence vývoje. Zaměňujete vyšší úrovně za dimenze. To, co nazýváte třetí dimenzí je první z deseti úrovní, které existují.

**Q – Jak dlouho bude trvat přechod na novou Zemi?**

A – Nová doba začíná 21.12.2012. Frekvence planety jsou poté odlišné. Nibiru překročí galaktický rovník v období, kdy solární systém dokončí okruh kolem centra galaxie.

**Q – Staré Řecko?**

A – Řecká kolonie byla osazena rasou Krug z Plejád, cca před 4 tis.lety. Jejich kmeny měli kulturní a umělecké nadání, které později zformovalo řeckou civilizaci. V této době Atonian dokončovalo rozvoj egyptské kultury. Na požádání Atonian vysadili Krug svou civilizaci.

Je nemožné provádět předpovědi pro všechna místa na planetě v souvislosti s průletem komety. Pokud kometa změní svou trasu, všechny události mohou být změněny. Necítím se jako mluvčí této události. Budete-li opravdu připraveni ve svých myslích, zaslouží si vaše duše být zde. Nová fáze planety je připravena přivítat nové členy v nové éře. Připravte se, že děti, které zdědí Zemi, budou díky dlouhému životu a míru rozvíjet novou společnost, s rovnými příležitostmi pro všechny.

## 39

**Q – Něco víc o Řecích?**

A – Planeta Krug se věnuje umění, lze ji vnímat jako Olymp. Plejád'ané nezamýšleli Krug jako specifickou rasu. Měli být jen šťastnější. Na své přímé potomky by mohli být velmi hrdí. Řecko byla velice poutavá kultura, která ovlivňovala hodně západních civilizací v historickém období, kdy bylo umění a věda relevantní. Byli obklopeni mytologií, která vedla k astronomii. Jejich zvláštní zvěrokruh se jiným etnickým skupinám nepodařilo přijmout a tak se v průběhu věků vytratil, stejně jako hlavní místní plodiny. Kulturní a vědečtí zástupci této kultury byli přesunuti na planetu jejich původní rasy, aby pokračovali ve svém vývoji. Stejně tak se stalo s civilizací Atlantis, Sumeru, Egypta, Mayů, Aztéků, Inků a několika dalších v Asii. Části, které zde zůstaly, neměly v dané době příslušné frekvence pro přenos na planety původu a staly se součástí všeobecného vývoje kolonie na planetě. Asi před 1000 lety se přestalo s experimenty a etnické skupiny kontrolují vlastní vývoj nezávisle na vnějších zásazích, aby daly vznik životaschopné a oficiální společnosti na planetě před koncem tohoto galaktického cyklu.

**Q – Kosmické lodě různých ras? <https://www.youtube.com/watch?v=OynY-ERxNvs>**

A – Několik lodí má tvar bumerangu, nebo mají stabilizační křídla různých forem. Některá křídla zatažitelná, jiná stacionární. Některé lodě vypadají jako hvězdy s mnoha paprsky, když otevřou všechny panely (Sirius – video 4:50). Loď s křídly je z vaší galaxie ze solárního systému Gorlac, humanoidní společnost., 1000 let před vámi. Existuje energetický systém, který nepoužívá bubny s antihmotou. Je založen na energetických koncentrátorech a je zaparkován poblíž Slunce. Je široce používán společnostmi, které nechtějí být závislé na vnějších zdrojích technologií pro jejich lodě. Tyto lodě nemají co dělat se starými Anunnaki.



**Q** – Proč není dráha Elenin spojena s dráhou Nibiru?

A - Tato kometa je železné jádro většího měsíce Jupiteru, který byl zničen při posledním průchodu Nibiru sluneční soustavou. Oběžná dráha se trochu liší, ale má shodný časový vzor. Je daleko od gravitačního pole Nibiru.

**Q** – Dulce, Nové Mexiko?

A - Tyto základny a laboratoře provádějí různé hybridizační experimenty s lidmi. Chtějí vytvořit hybridní rasu, která by byla považována za humanoidní. Nejí lidi, jejich preference jsou kozy, drůbež a ryby a zpracované hovězí. Pokud by na planetě nebylo nic k jídlu, určitě by jedli lidi a lidé by jistě jedli ještěřky.

**Q** – Horoskopy apod.?

A - Hry s konstelacemi zodiaku jsou velmi staré. Fakticky vzdálenost hvězd je příliš velká na to, aby mohla mít vliv na vaši energii. Váš měsíc jako blízké těleso může gravitační silou ovlivnit datum narození. Vyšší gravitační tah při úplňku může zvýšit tlak tekutin v těle a často urychluje události. Čínský kalendář uvádí trendy pro astrální sluneční období. Datum narození nemá prakticky žádný vliv na typ chování nebo osobnost jednotlivců.

**Q** – ET kontakty Rusů?

A - Jedná se o Greys spojenou s plazy. Jsou rozptýleni ve všech vašich vládách. V Mléčné dráze a Andromedě jsou různé kolonie. Nelze je rozlišit jen podle vzhledu.

**Q** – UFO náboženská rádia?

A -Tyto skupiny sledují logické události a neoficiální předpovědi. Někdy je spojí s náboženskou doktrínou. Možná vydá prohlášení i papež.

**Q** – 10 %

A - Mnoho milionů lidí zůstane na planetě. Postupně se bude rodit zbývajících 10%. Ti, kteří budou ve 4. dimenzi budou revidovat své cíle, pozorovat události a čekat. Mohou se ztělesnit na jiné planetě, která je na stejné frekvenci Země a vrátit se k ní v příští inkarnaci. Pokud chcete. Tato flexibilita existuje pro ty, kteří nechtějí zůstat daleko od třetí dimenze, což je ideální místo pro další rozvoj.

**Q** – Následující události?

A - Tektonická nestabilita planety dosahuje svého limitu, mohlo by dojít k významné události. Tento měsíc kdykoliv. Pokud náhodná událost zmírní tlak v některých místech, bude méně destruktivní. Pohyby okrajů tektonických desek související s obrácením magnetického pole Země budou ve směru hodinových ručiček. Zvýší se množství vulkanické aktivity. Na začátku října se rozhodne o Elenin.

**Q – Strava a vibrace?**

**A –** Nosorožec, který pojídá pouze trávu, může být víc násilnický než lev. Indián lovcí zvířata může mít auru čistší, než vegetarián u vás. Důležité je, že jíte to, co vaše tělo potřebuje v tomto okamžiku vašeho života. Přejídání a odpad znehodnocuje auru celé společnosti, protože potřebujete zefektivnit zdroje planety. Pokud lidé hladoví a jinde vyhodíte více jídla, než je potřeba, je něco velmi špatné a nevyvážené, aura země je slabá. Ve skutečnosti 10%, o kterých mluvíme, jsou ti, kteří opravdu pečují a trpí s planetou. Není rozhodující, co jíte, vaše frekvence jsou přímé produkty vašeho svědomí.

## 40

**Q – FEMA**

**A –** Vaše vláda se připravuje. Pokud by došlo i ke kolapsu satelitních sítí, bude jedinou možností amatérská radiová komunikace. Zabráníte tak naprosté izolaci a závislosti na informacích od vlády.

**Q – Elenin?**

**A –** Není to kometa, ale planeta, která si udržuje vlastní vnitřní atomovou aktivitu. Vysílá částice podobně jako Slunce. Aktuálně je to malá trpasličí hvězda, nikoli ledová kometa. Je to jádro starého měsíce Jupitera. Říkáte mu také Honda. Jeho velikost včetně atmosféry je přibližně 78.000 km. Jeho trasa je monitorována komunitou Galaktika. Není vidět optickými, ani slabými infračervenými teleskopy, protože neemituje ani světlo, ani teplo. Bude ji vidět, až ji osvítí Slunce, přibližně za 3 měsíce.

**Q – Kontinenty a Nibiru?**

**A –** Zatím nevíme nic o plánech komunity. Vlny mohou dosahovat až 300 m, pokud bude pokračovat ve své dráze. Podle hloubky moře může být bezpečná výška 600 metrů. Vítr až 250 km/h.

**Q – Můžu tě po vstupu Země do komunity potkat?**

**A –** Můžeme uspořádat setkání v tvé zemi a sbratřit se.

**Q – Tvoje planeta?**

**A –** Moje planeta se jmenuje Mantuk, je na sedmé orbitě, kolonie na páté orbitě se jmenuje Mantika, na šesté Sitka, na osmé Khatmon. Mantuk je kulturním centrem, centrem výzkumných laboratoří a residenční. Mantika má skvělou půdu a zabývá se výrobou potravin. Sitka je průmyslová, téměř vše se vyrábí zde. Khatmon je téměř celý pokryt oceány, jezery a lesy. Je pro lov ryb a rekreaci.

**Q – Vlády?**

**A –** Pokud hovořím o vládě, mám na mysli, že všechny vlády jsou přímo spojené s elitami. Chudé budou zcela jistě likvidovat první. Snadno umřou bez přístupu ke zdrojům. Současných více než 100 etnik by chtěla vláda zredukovat na 20. Ale máme je pod dohledem.

**Q – Proč by to vláda dělala?**

**A –** Přírodní katastrofy jsou náhodné. Chtějí mít jistotu, že konečnou rasou na planetě bude ta jimi vybraná. Na začátku vztahů s Galaktikou nechtějí mít žádné překážky a mít svět pod kontrolou. Ale to se nestane.

**Q – Co máme dělat?**

**A –** Ve vaší situaci vám rebelování nepomůže. Věnujte se svému životu. Planeta přestane obchodně komunikovat. Práce se změní. Vaše ekonomika se kvůli omezení komunikace zastaví. Energie, banky. Zkuste přežít na izolovaných místech.... a pokud se nic nestane, pokračujte v běžném životě a nestrašte a neovlivňujte lidi okolo vás. Nevnučujte jim doktrínu, jen se věnujte svému vědomí.

**Q** – Humanoidi létající v atmosféře?

**A** – Existují světelnější humanoidní bytosti z 6 úrovně frekvencí. Bez problémů levitují, pokud nechtějí chodit. Mají pokročilou mentální sílu, kterou dokáží změnit magnetické síly na planetě neutralizérem v jejich poli aury. Je řízen myslí, a funguje jako normální smysly hned od narození. Literárně mohou létat. My na páté úrovni můžeme využívat telepatii, ale nerodíme se se schopností ovládat naše biopole.

**Q** – Proč jíte ryby?

**A** – Všichni humanoidi potřebují určité výživové prvky. Tento druh vyhovuje naší spotřebě a kontrolujeme tím stav rybí populace, která by se jinak nekontrolovaně množila. Nejsme hypokraté. Ve třetí dimenzi je to v pořádku. K božství máme daleko a rozvoj rasy zajišťujeme moudře a s rozvahou.

**Q** – Tajný kód Bible

**A** – Misionáři ze 4. dimenze se inkarnoali na planetu, aby přinesli znalosti. Jejich vize byly poněkud širší. Jednou je budete moci uvidět. Jména, data a události jsou definovány s matematickou přesností. Podle tendencí etnik uvádí detailní přehled všeho, co se může přihodit v průběhu vývojového procesu. Je to mimořádně pokročilá technika behaviorálního studia. Pro mě je nemožné to blíže vysvětlit, protože neznám podrobnosti procesního systému. Věděli, zda nějaká významná událost nastane, nebo ne. Téměř vše, co se může přihodit během vývoje, v jakékoli kolonii, tisíce let předpovědí. Pokud získáte konkrétní znalosti v nastávajícím období, může to definitivně změnit kontext vašeho vývoje a budoucnost kolonie. Jakýkoli detail může způsobit řetězovou reakci, lepší, nebo horší. Perfektní koordinace Modrých bytostí je pro naše kolonie ve třetí dimenzi extrémně důležitá. Existuje informace, kterou vám, i při své nejlepší vůli, nemohu při vašem aktuálním stavu vývoje sdělit. Snad mě pochopíte.

Trvalo nám 8000 let dosáhnout 1 úroveň a nyní, po 12.000 letech jsme dosáhli 5 úrovně třetí dimenze. Začali jsme jako vy, s etniky kompatibilními nám, promíchávali jsme kultury a znalosti, Velkým rozdílem je to, že my jsme neměli komunitu Galaktika. Vy se nyní přesouváte z úrovně 0 na úroveň 1 ve 3D s naší pomocí. V krátké době se budete moci socializovat s dalšími společnostmi humanoidů v galaxiích.

## 41

**Q** – Nibiru?

**A** – Máte mnoho názvů pro stejnou věc. Nazýváme ji prozatím trpasličí hvězda. Obdrželi jsme zprávy, že komunita Galactica nebude zpomalovat trpasličí hvězdu pro rok 2012 z různých důvodů koordinace orbitálního řádu. Mohlo by dojít k řetězovému sledu gravitačních událostí, které by ohrozily stabilitu Země ke Slunci. Trpasličí hvězdy je spojena s gravitačním portálem všech planet v solárním systému. Gravitační portály jsou jako tunely gravitační energie, která udržuje planety spojené s jejich slunci. Při průchodu kolem Slunce v září se rozhodne o plánu podle reakce Slunce a jeho vlivu na konečnou orbitu trpasličí hvězdy. Při současném kurzu by měla projít mezi zářím a listopadem 2011. Trochu změnila její rychlost, ale vrátí ji na původní. Kometa, kterou nazýváte Honda a některé další, které hvězdu předchází, mohou být zničeny Plejádany, pokud se pod vlivem trpasličí hvězdy odchýlí ze své dráhy a budou přitahovány zemskou gravitací. Nejsou pro rovnováhu systému důležité. Lze je odstranit bez větších problémů

Trpasličí hvězda nevydává žádné záření, lze ji spatřit infračervenými teleskopy s filtry, které detekují záření, protože její povrch je velmi chladný, při současné téměř dvojnásobné vzdálenosti Země od Slunce nevyzařuje teplo ani světlo ve viditelném spektru. V závislosti na poloze můžeš na horizontu pouhým okem vidět velmi jasnou hvězdu osvětlenou vaším sluncem těsně před východem slunce. Zářící hvězda je trpasličí hvězda. Na začátku září uvidíte malé slunce vedle vašeho. Až do průletu se bude exponenciálně zvětšovat. Orbity se setkají v říjnu. Na Zemi bude jako velké nezářící slunce. Předběžně evakuujeme lunární základnu. Zvýšený pohyb kosmických lodí můžete zaznamenat na antarktické základně. Na Měsíci zůstane pouze portál mezigalaktické dopravy pro tranzit kosmických lodí.

**Q** – Dvě nové Země s odlišnými vývojovými etapami?

A - Planety jsou ve vaší galaxii. Sluneční soustava je 70 světelných let daleko. Jsou to kolonie humanoidů velmi podobné vaší. Jedna planeta je jako vaše společnost před 3000 lety, druhá je jako před 500 lety. Etnické skupiny jsou mnohem menší, ale jsou velmi podobné některým zde. Tyto dvě kolonie potřebují populační boom, takže kdo tu nezůstává, bude podle frekvencí přesunut na jednu z nich.

**Q** – Jak budeme vnímat, že Nová Země začne 21. prosince 2012?

A – Zbytky staré společnosti se časem přizpůsobí novému prostředí. Vy se začnete cítit lépe v nové frekvenci planety. Děti, které přijdou v nové době, budou generovat nové frekvence a budou mít změněnou DNA, aby uvolnila větší sílu k využití mozku. Je čas na to, aby byla společnost více přizpůsobena planetě, méně nerovností a větší solidarita.

**Q** – Úroveň 1?

A – 10 %, kteří budou po 21.12.2012 pokračovat na Zemi již budou na úrovni planety Země. Planeta Země bude dále inkarnovat pouze ty, jejichž aura bude vyladěná na úroveň 1. Měli jste 12 000 let, protože mnoho etnik bylo smíšeno. Mnoho kultur se rozvinulo na regionální úrovni a mnoho jazyků se integrovalo do pozemské společnosti jako celku. Proto museli být ti, kteří dříve dosáhli určité aury, přeneseni na planety svých zakladatelů. Země už neměla podmínky pro další rozvoj. Na Zemi se postupně vyvíjelo 600 milionů skutečně pozemských ras. Váš vývoj bude rychlejší než náš, protože my jsme neměli žádnou pomoc jako vy. Jste náš mladší bratr.

**Q** – Telekineze?

A – Na úrovni 5 můžeme přenášet objekty. Existuje soulad mezi fyzickou a duševní schopností, kterou nemůžeme pohybovat objekty. Pokud jste slabý, posunete několik gramů. Mnoho slabých společně může posunout tunu. Rozšířených schopností dosáhnete na konci úrovně 6 a začátku 7 ve 3D.

**Q** – Problémy se satelity?

A - Vaše satelity mohou opustit orbitu, pokud se magnetické pole země oslabí tak, že se zruší rovnováha dostředných a odstředných sil. Průchod jakéhokoli velkého nebeského těla poblíž planety také může změnit oběžné dráhy družic v tangenti gravitace. NASA vás bude informovat, že je vypnula. Do poloviny roku 2012 by tyto družice neměly být funkční, pokud nebudou vypuštěny další na nižších oběžných dráhách. To by se nemělo dít, protože vaše kosmické programy byly znefunkčnány.

**Q** – Kontakty s Enki?

A – Pokud se mě zeptáte na jména, překládám zvuk těch jmen, nic mi neříkají. Musel bych vědět více o konkrétní planetě. Podle vašeho popisu by měl být dobrým člověkem, ovšem neexistuje žádný bůh vody, nikdo není jakýmsi bohem, pouze bratrem.

**Q** – Jak na obrovských planetách dokáží odolávat gravitaci?

A - Gravitace závisí na hmotnosti, nikoli na objemu planety. Tyto obří planety mají obecně mnohem menší hutnost, mají malé jádro, její magma se rozšiřuje blízko středu a jsou chladné. Až vychladne vaše Zem, bude 3x větší než dnes, ale bude mít stejnou hmotnost, stejnou gravitační sílu.

**Q** – Pomoc zvenčí?

A – Jsme zde, abychom přímo pomohli. Vaše elita již nebude mít kontrolu nad situací. Také nebude povolen zásah jiné nehumanoidní rasy při obnovení nové kolonie. Nakonec dostaneme povolení, abychom se sami představili. Rychle si na novou myšlenku zvyknete. Upravíte své doktríny tak, abyste přijali pravdu o univerzálních faktech. Nepokoušejte se bojovat proti zbytkům vaší současné vlády, jen se chraňte.

**Q** – Zažívají i jiné planety něco podobného?

A - Ano, cykly jsou si podobné. Ostatní planety také bojují proti agresí společnosti, jsou nevyvážené. Tyto společnosti projdou téměř vším jako vaše. Pro repetenty bude těžké procházet vše znovu, když jsou si vědomi čtvrté dimenze. Budou litovat, že nedokázali lépe tvarovat charakter, aby šli o krok dál místo toho, aby šli dolů. Změna věku je výjimečná příležitost. Ti, kteří zůstanou na Zemi, budou hodně daleko od těch, kteří se vrací. Snažte se zaměřit se na důležitost této události.

## 42

**Q** – Energetické pole kolem solárního systému?

A - Ano. Energetické pole slouží jako šoková bariéra systému trpasličí hvězdy. Pokud vesmírem vysokou rychlostí prolétá velká masa, vzniká na čele vysoká energie, která rozráží gravitační a energetická pole. Tak se zvyšuje nestabilita a teplota těles, včetně Slunce. Když trpasličí hvězda bude opouštět sluneční soustavu, také bude vznikat stopa tohoto energetického pole. Bude způsobovat nestabilitu až do poloviny příštího roku.

**Q** – Co se bude dít 24.12.2011?

A - Vše závisí na tom, co učiní Galactica. Trpasličí hvězda je doprovázena akcelerací zhruba 14 měsíců, jinak  $3,2408e^{-4}$  orbitálního času, zatím to vaši vědci nespočetli, protože nemají platné informace o hmotě systému, aby určili gravitační poměry. Pokud orbita trpasličí hvězdy bude pokračovat v původním kurzu, velké množství energie vyzařované Sluncem plus energie vyzařované trpasličí hvězdou způsobí zahřátí zemského magma, které může působit na zemské desky. Slunovrat 22. 12.2011 může být začátek nového váhového rozložení hmotnosti v kůře planety.

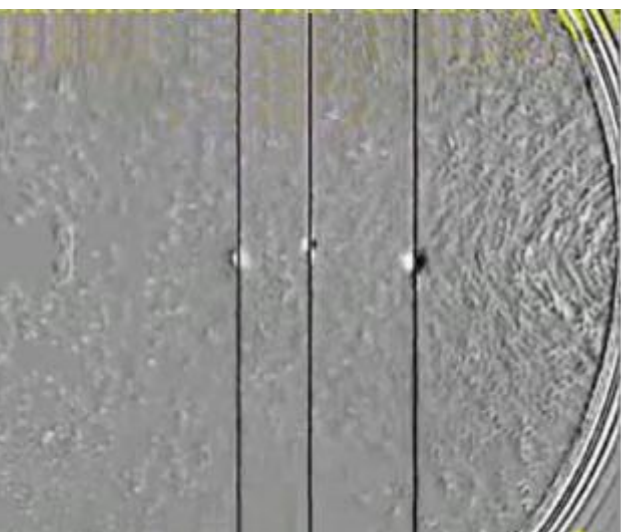

**Q** - Na filmu s reliéfním filtrem něco bombarduje Slunce?

A - Jedna z lodí s vědci z komunity Galactica vypouští sondy, jako ty, co jsou pohřbeny na Sibiři a v jižním Atlantiku. Ulevují od stresu v hyperaktivních oblastech vašeho Slunce. Je to pokus o stabilizaci, takže tolik nereaguje v bezprostřední blízkosti trpasličí hvězdy. Hodně se snaží zmírnit důsledky.

**Q** – Iránský jaderný výzkum, kvantový výzkum?

A - Vaše kvantová věda míří se svými koncepty kupředu. Ale při současné úrovni vědy je nemožné syntetizovat prvky potřebné pro praktickou aplikaci těchto teorií. Tyto technologie již existují a používají se milióny let. Až je budete připraveni přijmout, obdržíte je přímo od našich vědců, kteří vám budou ve vašem vývoji pomáhat.

**Q** – Poznáte 10 %?

A – Vnímáme, zda má člověk dobrou frekvenci, nebo ne. Ale neděláme si databázi. Máte etnické skupiny s dobrým průměrem aury. Ano. Pospíšíme si s počáteční podporou společností, kde je průměrná frekvence vyšší a tak dále. Musíme nejprve pomoci těm, kteří mohou spojit své síly, aby zachránili ještě víc. Toto je první základní pravidlo, které je třeba dodržet při rozsáhlé záchraně.

**Q** – Můžete zlikvidovat nukleární zbraně, pokud jsou vypuštěny?

A – Plejádské sondy mohou vyřadit vypuštěné rakety dobře před dosažením jakéhokoli cíle. Nebude, taková akce, protože vaše vlády to ví.

**Q** – Kdy se připravit na evakuaci?

A - Zůstaňte v pohotovosti do začátku září. Pokud uvidíte trpasličí hvězdu vedle Slunce, máte alespoň týden k provedení plánů. Ostatní varovat není nutné. Někteří etnika by mohla litovat, že neodešla hned na začátku.

**Q** – Děláte si kopie našeho internetu?

**A** – Nemáme přímý přístup k vaší počítačové síti. Naše systémy nám poskytují pouze některá specifická data. Naše systémy komunikují s jakýmkoli systémem. Nemusíme vytvářet zálohy. Konzultujeme vše v reálném čase. Cokoli se stane této kolonii je již řádně uloženo v databázích komunity Galaktika. Nelze zanechat zprávy sami sobě. V jiné inkarnaci jsou vaše vzpomínky přístupné pouze v rozsahu, v jakém jsou vaše mozkové funkce uvolněné. Bude to postupné v závislosti na vaší úrovni frekvence. Čím vyšší je frekvence planety, tím vyšší mozkové funkce narozených Jediné místo, kde si mohou domorodci ze třetí dimenze vzpomenout na svou historii, je čtvrtá dimenze, kde čekají na reinkarnaci.

**Q** – Čtvrtá dimenze?

**A** – Pokud projdete do čtvrté dimenze, která je hustotou vašeho ducha, a jste ještě v procesu inkarnací do třetí dimenze, můžete si vzít čas na přehodnocení svých hodnot. Můžete se dokonce rozhodnout, že se vrátíte na nižší frekvenci, abyste byli misionáři, kteří pomohou starým známým, nebo dokonce celé komunitě. Obvykle si vybíráte kolonie, které jsou ve vašem cyklu vibrací, protože jen na těch místech můžete pokračovat v rozvoji. Vše je velmi osobní, nic není nařízeno. To je význam svobody. Žádné duše vás nehoní do vaší dimenze. Pouze myšlenky mohou být nasměrovány ze 4. do 3. dimenze.

**Q** – Podle astronoma Sergio Toscana z Čínské vesmírné agentury je u Elenin UFO?

**A** - Mnohem dříve, než vaši vědci připustili fakta, loď komunity Galaktika doprovází trpasličí hvězdu lodí Krulian. Budou zde, dokud vědci nedokončí operaci. NASA o tom ví. Zdá se, že čínští vědci jsou poslední, kteří se to dozvěděli.

**Q** – Neexistuje pokojnější řešení pro odsun osob s nízkými vibracemi, než jsou katastrofy?

**A** - Neinteligentní formy života se také téměř okamžitě přesunují do ostatních podobných prostředí. Formy inteligentního života na jakékoliv úrovni frekvencí prochází uvědomováním a aklimatizací ve čtvrté dimenzi, Tak to funguje. Průchod ze základní úrovně frekvencí na úroveň jedna není vždy traumatický. Na vaší planetě to tak proběhne z mnoha důvodů. Jeden z nich je vaše populační exploze. Vaše kolonie je příliš velká pro planetu. S fyzickými změnami, kterými planeta projde, tento nesoulad bude napraven. Zákony, které řídí vesmír, jsou příliš komplexní, vše funguje synchronně. Čím bude změna úrovně frekvence rychlejší, tím rychleji dosáhne kolonie úrovně kompatibilní harmonické frekvence. Poté je Země očekávána jako nejnovější účastník komunity Galactica.

## 43

**Q** – Hopi mluví o modré a rudé ,kachina', bible o 3 dnech tmy?

**A** – 25 – 27.9 2011 se může objevit zatmění průchodem trpasličí hvězdy, předtím se může Slunce jevit modré, po průchodu dojde ke zvýšení emise energie a může se zdát rudé. Na přítomnost cizího tělesa bude reagovat výbuchy. Pokud dojde k vychýlení zeměpisné osy, může se Slunce objevovat v jiných částech obzoru. Osa vaší magnetosféry by měla být obrácena pouze během příštího roku.

**Q** – Jaký jazyk bude dominantní po očistě?

**A** – Konečný jazyk se bude rozvíjet mezi etnickými skupinami, které vytvoří vaši společnost. Pravděpodobně mix angličtiny a latinských jazyků. Zůstanete u desetinného měřítka, aby odpovídalo tomu, co používají ET. Kolonie přežijí v různých místech planety. 60 % bude v Americe a Evropě, 40 % v jiných etnických skupinách. Zbývat může 320 milionů pozemšťanů a dalších 300 milionů bude inkarnováno do roku 2050. Populace planety bude od roku 2050 přibližně 560 milionů lidí pro příští období planety.

**Q** – Budou lidé ve stázi?

A – Ne. Lidé, kteří zůstanou, prožijí vzestup, aby s touto zkušeností spirituálně rostli. Budou předávat tuto zkušenost budoucím generacím. Budou spojením mezi dvěma obdobími Země. Převezmou tuto historickou odpovědnost. Jako Fénix vystoupí z popela do nového života.

**Q** – Proč mají humanoidi stejnou anatomii jako opice?

A – Opice, šimpanzi, gorily, velké rasy opic se zformovaly náhodným vývojem. Nikdy nevyvinou individuální inteligenci, pokud nebudou geneticky manipulovány. Humanoidi naší rasy byli vytvořeni genetickými testy stovek miliard let a geneticky motivovaná aktivace mozku dala vznik racionálním jedincům. Genetická mutace byla provedena u různých typů humanoidních bytostí a nyní jsme vyvinuti do různých druhů, každý přizpůsobený své specifické oblasti v galaxii. Greys, Delfíni s desítkami dalších variací humanoidů mají vlastnosti prostředí, ve kterém se vyvinuli. Reptiliáni mají také několik variací a druhů. Insektoidi jsou stejně inteligentní jako my, i rostliny interagují vzájemně a s prostředím.

**Q** – Jak prokážeš, že jsi ET?

A – Jak prokážeš, že jsi pozemšťan? Nemusím prokazovat nic. Jen si vyměňuji nápady s vámi. Nechci být dalším prorokem, které již máte. Jsem jen přítel, který je v lepším úhlu, aby viděl věci, které jsou pro vás důležité. Pro mě je to dobrá zkušenost sdílet některé znalosti s touto novou kolonií. Jsem šťastný z této možnosti.

**Q** – Úrovně ras?

A – Pro 3. dimenzi je definovaných 10 úrovní. Poté vstoupíte to 4. dimenze, kde je definováno více než 10 úrovní. Moje rasa bude přecházet z 5 do 6 úrovně. Ve 4. dimenzi je mnoho ras s vyšší úrovní světla. Nemáme ponětí, kolik úrovní je potřeba, než dosáhneme osobu za všechno odpovědnou. Ale pokračujeme v chůzi, je to všechno, co dokážeme dělat, krok za krokem, a snažíme se být co nejvíce šťastní z kroku, který jsme dosud dosáhli.

**Q** – Prochází tímto procesem všechny solární systémy?

A – Celá vaše sluneční soustava se jako celek přesune do nové éry. Každý úplný cyklus galaxií provází upgrade. Všechny galaxie expandují, celý známý vesmír expanduje. Tato expanze je jako pulsace, po dosažení limitu začne pokles se silnou interakcí mezi galaxiemi.

**Q** – Proč šíříte informace, i když hrůzné?

A – Ve vašem sociálním konsensu nikdo nedělá nic zadarmo. To je logika základní úrovně, kde stále jste. Pracuji ve skupině, která pomáhá rozvíjet nové kolonie na novou úroveň frekvencí. Nemusíme platit, máme vše, co potřebujeme, abychom se cítili spokojeni v životě a našich volbách. Nemám zodpovědnost za odpovědi na otázky, protože tazatel odpovídá za to, co chce vědět. Některé odpovědi mohou přinést špatné zprávy, ale nemáte žádný způsob, jak uniknout skutečností. Pokud je znáte předem, budete lépe připraveni na problémy. Znalosti budou vždy přiměřené klidu a schopnosti vaší mysli jednat s moudrostí toho, kdo ví, pro dobro svých bližních.

**Q** – Galaktický rovník?

A – Galaxie není symetrická ve své tloušťce. Centrální černá díra mléčné dráhy má malý úhlový pohyb v axiálním otáčivém pohybu, takže hemisférické rozdělení galaxie je ovlivněno vlnou. Vy budete překračovat Galaktický rovník v prosinci 2012. Pokud byste nezničili 95% knihovny Mayů, mohli mít vědci všechna astronomická data k lepšímu pochopení pohybu galaxií.

**Q** – Archeologické nálezy protáhlých lebek?

A – Rasa Atoun z Andromedy, která se aktivně podílela na rozvoji kultury. Pracovala společně s Plejádany. Jsou vysocí, s protáhlými lebkami a jejich roucha měla značný estetický význam. Jsou velmi chytrá a vyspělá společnost. Jsou na světě po tisíce let. Brání jejich osídlení od útoků ras cizích reptiliánů, kteří někdy unesli celé vesnice, aby s humanoidy na své planety zkoušeli hybridizaci, nebo jednoduše do otroctví. Mnoho jich zemřelo a

bylo pohřbeno zde. Měli byste pohlížet na tyto lebky s patřičným respektem. Za většinu vašeho současného vývoje vděčíte jim.

**Q** – Vaše databáze?

**A** – Databáze, která nám je přístupná, je na úrovni 5 a níže. Systémy vyšší úrovně jsou pro nás zašifované. Pokud potřebujeme řešení problému nad úrovní našich technologií, existují kanály, které nám umožní pomoc pokročilejší společnosti, stejně jako my pomůžeme vám se začátkem nové éry Země.

**Q** – Indie?

**A** - Pokud máš přežít, přežiješ i přes všechny předpovědi o opaku. Mnoho lidí dokáže přežít v troskách, pokud jsou připraveni. Jediné řešení je bojovat o přežití.

## 44

**Q** – Puma Punka?

**A** - Přibližně před 3500 lety zde existovalo osídlení související s rasou z Plejád. V Jižní Americe pro ně bylo vybudováno celé město. Kameny byly řezány energetickými paprsky a na místo dopraveny kosmickými loděmi pomocí neutralizace gravitace. Byla zde velká infrastruktura s chrámy, tekoucí vodou a obytnými oblastmi. Po 2000 letech byla tato kultura přenesena do jiné kolonie. Poté, co byla opuštěna, zničil zařízení čas a místní kultura.



**Q** – Kosmické lodě? <https://www.youtube.com/watch?v=88Dj9e9QNqo&index=44&list=PL367DBA4B8836F09Bcca1:25>

**A** - Pohyb vesmírných lodí je velmi intenzivní. Tyto světla jsou kosmické lodě, které vstupují do atmosféry. Silové pole je silně zesílené, aby se zabránilo zahřívání. Lodě vydávají jasné světlo. Již zkušené lodě jsou více diskrétní. Ti, kteří si ještě nejsou jisti, neriskují a vstupují se silovými poli na maximální výkon.

**Q** – Od 7 let vím, že jsem jiná?

**A** – Je možné, že ses do rodiny inkarovala poprvé z jiného místa ve vesmíru, kde jsi pobývala ve frekvencích této planety. Můžeš mít vágní vzpomínky na život, kde jsi strávila mnoho času. V nové éře se zde poprvé nacházejí některé duše z Plejád a Andromedy. Můžeš se inkarnovat na jiných planetách, které jsou na první úrovni. Tato procedura je velmi flexibilní. 10% lidí, kteří pokročí na první úroveň, nemusí být nutně inkarnováni na Zemi. Udržován bude demografický poměr pro celou novou Zemi.

**Q** – Oak Island?

**A** – Tato stará základna byla uzavřena před 300 lety, když se lidská civilizace v regionu stala neúnosnou pro pohyb kosmických lodí Arcturianů. Studna je dřívějším větracím otvorem velké základny, která je v zálivu před ostrovem. Základna je nyní zatopená. Vstup pod hladinou je zapečetěn a je nemožné se tam dostat ventilační šachtou. Na ostrově byli piráti i vědci. Je nepravděpodobné, že by se dostali k základně, která je zajištěna ochranou již ve své konstrukci.

**Q** – Proč jsme na Zemi?

**A** – Společnost musí prokázat životaschopnost přinejmenším tím, že dokáže přežít. Vědět, jak si vybrat lídry je také důkaz dospělosti. Pokud ničíte sami sebe, bude vaše přítomnost ve vesmírné společnosti neuskutečnitelná. Podařilo se vám dát velkou moc vašim elitám, takže při planetární změně jen vystřelí spona na opasku. Pokud

bychom museli zasáhnout násilím, neměli byste ani 10% připravených na základě vlastních zásluh. Víím, že je to těžké pochopit. Ale abyste vyhráli lepší místo, musíte prokázat, že si zasloužíte, co máte.

**Q** – Co když pracujeme v zahraničí?

**A** – Zůstaň naladěný na události koncem srpna. Pokud se média začnou zmiňovat o kometě, máte asi dva týdny.

**Q** – Proč je vaše písmo stejné jako u Rigel z Centauru?

**A** - Kolonie Rigel Centaurus je z naší civilizace. Jsme jako bratřenci. Naše písmo je velmi podobné jejich. Máme velmi podobné symboly. Ale někdy s jinými významy. Tyto symboly se mezi ostatními dokumenty dostaly do rukou vašich vlád při poslední nehodě v Severní Americe, o které jsme mluvili. Vaše vláda má hodně literatury o různých rasách. Dar od Reptiliánů a jejich Greys.



**Q** – Hmota a duše?

**A** – Duše, nebo duch v naší 3. dimenzi je měřitelná energie. Má hmotu složenou z kvantových částic, ale podléhá zákonům chování hmoty ve čtvrté dimenzi, kde je energie hutnější hmota. Tato energie potřebuje obal, aby existovala ve třetí dimenzi. Energie může obsadit kvantový prostor těla ve třetí dimenzi. Duch třetí dimenze je nejhustší formou hmoty, která může být akceptována pro 4. dimenzi. Bytosti, které již žijí ve čtvrté dimenzi, mají mnohem menší energetickou hustotu, než naše duše. Dokonce i bytosti, které jsou diskarnované, jsou z pohledu hmoty mnohem tvrdší, než jsou.

**Q** – 10%

**A** – 10 % nebude vybráno, budou sem patřit. Ať už přežijí, nebo ne, na tom nezáleží. S novou úrovní správné frekvence ti, kteří zde zůstávají, budou mít děti, kteří patří do nové doby. Dokonce se mohou narodit rodičům, kteří nejsou v 10%, ale přežili. Ti, kteří jsou mimo správné kmitočtové pásmo planety při diskarnaci, budou převedeni na jejich oprávněné místo. Jejich děti se správnou frekvencí mohou zůstat na planetě. Budou se sem rodit správně naladěné duše.

**Q** – Budete zachraňovat děti?

**A** – Žádné děti nebudeme brát do lodí. Planeta je pod stálým dozorem. Žádná rasa by neměla odvahu zkoušet něco proti vaší společnosti v době jako tato. Někteří z nich mohou být uneseni členy některé z vašich divných sekt, aby vyvolali veřejnou dezinformaci.

**Q** – Kruhy v obilí?

**A** - Některé kruhy jsou prostě umění, zanechaný jako dárek. Tento kruh v obilí představuje vztah Země (v centru) Slunce (vpravo) a Měsíce (vlevo). Jeho tvář září, obrací se proti Zemi a jeho gravitace způsobuje příliv a rovnováhu. Trpasličí hvězda (dole) přichází udeřit šokovými vlnami Zemi. Prostě abstraktní vyjádření přicházející události.



May 30, 2011 at Hackpen Hill

**Q – Lebka Starchild?**

**A** - Lebka může patřit k rase drobných šedých ze Síría, kteří se tu hodně pohybují. Sbírají vzorky zeleniny. Průměrná výška 90 cm. Mohl být napaden nějakým zvířetem a odvléčen od posádky do lesa.

**Q – 4. dimenze?**

**A** – Pokud přijdeš do 4. dimenze, tvůj duch je stále v souladu s tvým posledním „JÁ“. Pokud jsi zde, buď původní forma převáží, nebo se budeš poznávat stále jako ty, a všichni, kteří tě znají, tě poznají. Pokud jste nemocní v auře, objevíte se jako nemocní. Pokud jste v míru a pokoji, budete vypadat dobře. Je zde léčba nemocných, někteří jsou dlouho v nemocnici, než jsou schopní se inkarnovat znovu do třetí dimenze. Důležité je být smířen sám se sebou.

**Q – Energie a nová Země?**

**A** – Všechna bezodpadová energie je plně přijatelná. Spalování přírodního plynu (bioplyn) je čistý způsob, jak získat energii. Existují skvělé chemické procesy, které se samostatnou generační jednotkou mohou zásobovat velká města po mnoho let. Bez nákladů a bez dopadu na životní prostředí. Vodní zdroje jsou také vynikající volbou, protože jsou přizpůsobeny pro přenos sálavých jednotek, což by snížilo náklady na energii téměř na nulu při distribuci. Ropa a atomová energie je nejhorší možností. Ale tohle všechno rychle zvládnete. (pozn. překladatele: proč mám pocit, že skončím u šlapacího kola a dynamy?)

## 45



**Q – Budova, která byla na Google Mars?**

**A** - Je to jednotka pro těžbu nerostných surovin a používá se také jako podporná stanice. Je spravována komunitou ze Síría. Je to moderní jednotka, která se dokáže přesunout na jiné lokality jako kosmická loď. Také udržujeme řadu takových jednotek na různých místech pro těžbu nerostů.

**Q – Měsíc a Nibiru?**

**A** – Váš Měsíc není Nibiru. Byl důležitou základnou mnoha starověkých civilizací. Ale. Jedná se o přirozený satelit. Je součástí rovnováhy vašeho systému života na planetě.

Doufejme, že tam bude po mnoho tisíciletí a budete moci využívat intergalaktický portál, který je zde instalovaný. Měsíc je jako velká pláž bez oceánu. Není moc zábavný.

**Q – Transformace a potomci:**

**A** – Ve čtvrté dimenzi budou vaše děti vytělesněné duše. Nebudou v těle dětí. Je to jiná realita, kde neexistuje chronologický věk. Zapomněl jsem to zmínit v mém popisu. Můžete je vidět a mluvit s nimi a obejmout je, ale nikdy nebudou děti, se kterými jste se setkali. Duše mohou mít více či méně znalostí a zkušeností než ostatní, a vy to cítíte. Když mluvíte nebo jste nablízku starším duším, uvědomujete si to. Ale všichni vypadají stejně staří. Ve 4. dimenzi neexistuje koncept věku. Jsou tu více či méně krásní, ale ta odpovídá náladě a auře v daný čas.

**Q – Vakcinace?**

**A** – Najděte nějaký způsob, jak to obejít. Některé vakcíny, jako hepatitida, tuberkulóza, spalničky a neštovice mohou být odmítnuty. Vyhněte se jakékoli protichřipkové vakcíně.

**Q – Starší duše / novější duše?**

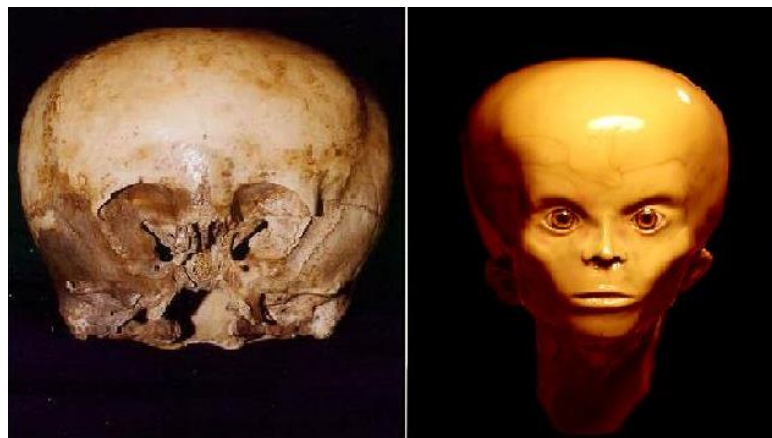

Original Starchild Skull

www.ufoblogger.blogspot.com

Starchild Skull after Reconstruction

A – Duše se vtěluje do rodin a prostředí, které je naladěno na současný stav jeho frekvence. Může to být starodávný duch, ale pokud si chybami a omyly v předchozí inkarnaci snížil frekvence, narodí se v rodině se stejnými vlastnostmi. Měně vyvinuté duše se snaží získat prostředí k vývoji v oblasti, kde dříve selhali. Pouze pokud nejsou žádné duše volné pro inkarnaci v daných frekvencích humanoidní kolonie, dostanou nové duše vývojovou hodnotu genů rodičů. Dobrá semena mají dobré ovoce.

**Q** – Jak měřit naši frekvenci?

A – Není žádný způsob, jak si změřit vlastní status frekvence. Frekvence je přísně osobní, nikdo jiný nemůže změnit vaši frekvenci. Vaše frekvence odpovídá vašemu stupni vývoje a stavu vaší mysli. Stupeň rozvoje frekvence je barva, stav mysli je její odstín. Přijímanou energií a meditací si můžete vyjasnit svůj stav mysli. Můžete zlepšit barevný odstín v rozsahu barvy, nebo jste připraveni přejít na další barvu.

**Q** – Nibiru?

A – Vliv trpasličí hvězdy bude nepřímo úměrný vzdálenosti. Největší vliv by měla mít od poloviny září do poloviny listopadu. Uvidíme, jaký bude plán.

**Q** – Končí Mayský kalendář 24. prosince 2011:

A - Mayové měli kompletní zprávu o všech pohybech, prognózu vašeho slunečního systému extrahovanou z databází komunity Galactica Plejáďany. Obsahovala podrobné informace o všech planetárních událostech. Aztékové Mayové a Inkové sdílely stejné údaje poskytnuté ‚bohy‘. Bohužel vaše katolická církev zničila knihovny dřív, než je mohli vědci rozluštit.

Předpovědi pro 24. prosinec se týkají velkých tektonických pohybů po celém světě. Ty způsobuje částečné tavení zemského jádra bombardováním energiemi způsobenými nestabilitou vesmírných událostí. Proto jsou na planetě umístěny dvě sondy, Na Sibiři a v jižním Atlantiku, aby se zabránilo možnému úplnému zhroucení jádra a obrovské řetězové reakci. Prosinec 2012 je konec jedné éry, kompletní revoluce galaxie, přechod planety na úroveň hemisfér a její vyrovnání s centrem galaxie. Je to symbolický den pro konec a začátek věků. Se změnou geomagnetického pole planety na závěr.

**Q** – Poruchy mozku?

A - Poruchy mozku mohou mít mnoho příčin. Malformace nebo negativní vlivy prostředí. Někteří lidé jen nejsou připraveni na stres vaší konzumní společnosti. Tlaky vedou k zablokování produkce některých žláz nezbytných pro rovnováhu některých funkcí mozku. Pokud nejde o fyzické malformace, lze tuto nerovnováhu léčit introspektivní meditací a relaxací, jakmile jsou příčiny procesu vyloučeny. To je velmi obtížné, protože každodenní konkurence k udržení společenské pozice zabraňuje úplnému vymýcení problémů. Tento druh sociální soutěže v nové éře postupně vymizí. Každý bude moci najít své oprávněné místo ve společenských funkcích planety.

**Q** – K čemu další život?

A – Bude mnohem víc vzrušující, než si myslíte. Obchod bude pokračovat intergalakticky. Nové technologie, stovky nových věcí. Průmysl bude vyrábět antigravitační vozidla, budete se podílet na průzkumu jiných planet a racionálním využívání zdrojů planety. Velké plantáže, čistší města, je tolik práce, že se nebude ani chvíli nudit. To se děje v spravedlivějším sociálním kontextu s důstojným životem a novými příležitostmi. Každý bude pracovat na své roli a každý bude v rámci svých omezení spokojen. Stejně příležitosti pro všechny znamenají respektování svobodné vůle. Nechce-li studovat inženýrství na vysoké škole, může farmářit. Cesta úspěchu není pro každého stejná, ale respekt k volbám každého z nich musí být cílem spravedlivé společnosti.

**Q** – Jak můžeme přispět k vývoji jiných?

A – Když začnete navštěvovat jiné planety, budete ET. Budete se setkávat s různými civilizacemi, které mohou být podporovány na základě studií o sociálním dopadu pomoci. Jakýkoli přímý zásah musí být předem zanalyzován, aby společnost nebyla destabilizována.

**Q** – Vyšší dimenzionální bytosti na Zemi?

**A** – Vyšší dimenzionální bytosti se starají se o svůj vlastní život ve své vlastní dimenzi, Nepečují a nechtějí vzájemně ovlivňovat třetí dimenzi. Všechny rady galaktických komunit existujících ve třetí dimenzi jsou složeny z civilizací třetí dimenze. Existuje jen malý nebo žádný přímý kontakt mezi třetími a čtvrtými dimenzemi. Bytosti třetí dimenze na úrovni frekvencí 9-10 mohou působit jako ze čtvrté dimenze, ale nemá to žádný praktický užitek pro život ve třetí dimenzi. Je to jako by ryba chtěla znát detaily o životě na souši.

## 46

**Q** – Paměť ve čtvrté dimenzi. Naše paměť není uložena v mozku?

**A** – Vaše vzpomínky jsou uloženy ve vašem mozku ve čtvrté dimenzi, ale váš fyzický mozek ve třetí dimenzi není dostatečně aktivován. Ve čtvrté dimenzi neexistuje žádná fyzická bariéra mozku. Můžete si pamatovat naprosto všechno, co kdy žilo.

**Q** – Jak je řízena vaše společnost?

**A** – Jsme řízeni radou sociální koordinace. Všechny záležitosti, jako technologický výzkum, potravinářská výroba harmonizace životního prostředí, rozvoj a údržba, výroba energie, společné podniky, zahraniční politika, transport, průzkum, obrana atd. jsou analyzovány a řešení je adresováno členům správních orgánů odpovědných oddělení. Jsou to obyčejní lidé, ale odborníci ve svých oborech, kteří věnují svůj čas pro dobro celého společenství. Jakékoliv řešení nebo názor pocházející od kteréhokoli občana je vždy vítán a zvažován radou. Neexistují žádné tajné činnosti ani skryté aktivity.

**Q** – Komunita Galaktika?

**A** – Komunita Galactica existuje 11 miliónů let, ale rozvíjela se pomalu. Podle našich záznamů nám trvalo 8.000 let dosáhnout úrovně 1. Před pěti tisíci lety, krátce poté, co naše sluneční soustava přešla na úroveň frekvencí 1, nás navštívila komunita Galactica. V této době registrovali planety, které byly na úrovni jedna, aby se staly součástí komunity. I dnes pokračujeme v hledání planet schopných se okamžitě zapojit do komunity. Nyní jsme na úrovni frekvencí 5. To je po celkem 13 000 letech. Kolonie, jako vaše, jsou implantovány členy komunity, takže mají nad sebou supervizi komunity Galactica i na základní úrovni.

**Q** – Ilumináti?

**A** – Existují sekty, které navštěvuje vaše elita. Napodobují rituály starodávných sekt. V rituálech obětují ‚čisté duše‘, obvykle děti. Elity věří, že si tím udržují sílu. Ve spojení s vládou je reptiliánská kolonie na Zeta Orionis, 800 světelných let daleko. Je mnohem blíže, než její centrální vláda, která je v galaxii NGC300 - 6,5 milionu světelných let. S vaší vládou postavili základnu na Marsu. S ohledem na Plejády věřím, že jsou jen horliví ukázat, že jsou přátelští, protože se neúspěšně pokusili o několik dohod s Plejáďany. Dobře ví, že Plejáďané jsou největší překážkou jakékoli akce, protože jejich vojenská flotila je nepřekonatelná. Plejáďané se nechtějí kontaktovat s vaší vládou, jen vypnuli atomová zařízení a stanovili termín, dokdy má vláda uzavřít atomové elektrárny v provozu. Co není vypnuto v termínech stanovených komunitou Galaktiky, bude trvale neutralizováno, pokud nastanou kosmické změny.

**Q** – Prodloužení délky života?

**A** – Pokud vymýtíte nemoci, zlepšíte kvalitu jídla a aplikujete pokročilé léčby, mohli byste žít alespoň 200 let. Existují určité limity pro udržení vašeho ducha ve čtvrté dimenzi v cyklech inkarnace ve třetí dimenzi. Na úrovni jedna z frekvence 200 let je plně přijatelná.

**Q** – Délka nestability magnetického pole?

**A** – Od října 2012 do ledna 2013. Ochranou je pobyt ve stínu a v minimálně dvoupatrových betonových budovách, ne dřevěné.

**Q** – Co s potomky, když půjdu na jinou planetu?

**A** – Vaše děti ve čtvrté dimenzi nebudou vaše děti. Budou dospělí. Ti si určí, co preferují.

**Q** – Co je 4. dimenze?

**A** – Je tu velmi podobné prostředí Zemi. Úžasná komunita. Můžete zjistit, kde se nachází ti, se kterými se chcete setkat. Mnoho jich bude inkarnováno, ostatní najdete snadno, protože existují databáze, které můžete používat v reálném čase. Technologie je tam mnohem pokročilejší. Užijete si to.

**Q** – Legitimita vlády, informace?

**A** – Neuznáváme legitimitu vaší vlády pro zastupování vaší planety v radě komunity Galactica. S přechodem od kolonie základní úrovně na úroveň frekvence 1 můžeme legitimizovat vaše vůdce. Podívejte se na současnou fázi kolonie základní úrovně. Máte své současné vůdce a nemůžeme přímo zasahovat do procesu schvalování vaší společnosti, protože by se tím změnily zásluhy, pro které můžete být považováni za vyvinutou rasu. Pokud sami nedokážete prokázat, že jste životaschopná společnost, vývoj selhal. Zcela náhodou víme z první ruky, že nejméně 10% populace se posune do nové skupiny '1'. Vaše společnost bude potvrzena jako životaschopná, a to je skvělá zpráva.

## 47

Pokusím se zmenšit množství otázek krátkým shrnutím.

**Q** - Proč nezasáhneme a všechny nezachráníme?

**A** - Čtenářka ‚Žlutá růže‘ je zklamaná, protože jsme nepodnikli žádnou iniciativu na ochranu mas, protože plazi pomáhají vaší vládě. Nechápete, že v tom není žádný rozdíl. Sedm miliard lidí na planetě Zemi nemůže pokračovat, ani kdybychom zasáhnout mohli. Kapacita této planety byla za posledních 150 let překročena absolutním nedostatkem sebekontroly nad vaší vlastní společností. Strop této planety je 580 milionů, optimální je 400 milionů. Přebytek lidí nelze přenést na jiné planety, protože planety, kde osady již existují, nemohou absorbovat tyto nové obyvatele kvůli vyvážení sociálních kultur a biologicky. Vaše onemocnění, škodlivé mikroorganismy a návyky jsou vlastní vaší kolonii. Jediný bezpečný a racionální způsob distribuce lidí do jiných kolonií ve vesmíru je reinkarnace. Obcházení univerzálního zákona by vedlo ke zpoždění v rozvoji přesídlených. Myslete, pokud je 6,4 miliardy lidí nad a pod správnou frekvencí, neexistuje žádná možnost spásy pro všechny. Pokud někdo slibuje něco takového, je to fraška.

**Q** - Co si myslíme o pozemšťanech?

**A** - Jste stejný typ a vypadáte velmi podobně jako my, několik ras z Plejád a vyskytujete se v tisících kolonií ve vesmíru. Občas mě překvapuje, že si stále myslíte, že jste ve vesmíru sami. Odkud asi přišla všechna ta semínka? Existují tu také humanoidi jako vy, krásní a oškliví. Viděl jsem pozemské dívky, říkáte malé, 1,5 metru vysoké, myslím si, že jsou velmi atraktivní. Ale vše závisí na individuální preferenci.

**Q** – Nedokonalost?

**A** - Jedinou věcí, kterou můžu říct je, že nedokonalý je neúplný dokonalý, jinak také dokonalý výsledek je práce a odhodlání někdo zdokonalujícího nedokonalé. Považujeme pozemšťany s průměrnou inteligencí za konzistentní se současnou fází uvolňování mozkových funkcí. Jste pokročilí ve filozofii, umění, hudbě, máte vynikající literaturu. Takových je však méně než 5%. Většina vaší populace se zabývá pouze problémy každodenního života a každodenní zábavy. To je charakteristika mentální letargie málo aktivovaného mozku. To znamená obrovský nárůst mentálního rozvoje, jakmile planeta zvýší úroveň frekvencí. Někteří se ptají na srovnání Alberta Einsteina s námi. Byl misionářem, jako mnozí další, např. Nikola Tesla, Viktor Schauburger, aby poskytli v určité době nezbytnou úroveň vývoje. Měli aktivovaný mozek v rámci úrovně 1 až 2. Měli kapacitu daleko za hranicemi průměru pozemšťanů. Po průchodu Země na úroveň 1 budeme mít příležitost vyměňovat si znalosti a odborníky mezi planetami. Rozvoj výuky prostřednictvím telepatie, spolu s mnoha dalšími novými prvky povede k urychlení

vývoje nové společnosti. Komunita Galactica udržuje mnoho takových vztahů s podobnými etniky a oficiálně vás uvede do několika společností. Kdo je jednou součástí komunity Galactica, patří automaticky mezi miliony přidružených komunit ve vesmíru. Až jednou budeme všichni na konci čtvrté dimenze, budeme mít mozek plně aktivovaný a staneme se pouze energií, světelnými bytostmi žijícími v místech kde je jen spokojenost a radost z života.

Q – Co o nás můžu říct?

A - Jsme humanoidi, máme zvyky odpovídající našim koloniím. Myjeme se, krmíme, cvičíme, máme holografické interaktivní hry podobné vašemu šachu. Posloucháme hudbu, pijeme vína z různých druhů ovoce a hodně mluvíme. Máme nějaké domácí mazlíčky a velice si ceníme přírodu. Cvičíme bojové techniky, ale pouze za účelem cvičení. Existují rasy, které praktikují tréninky pro boj, soupeření síly, a mnoho druhů týmových her. Neexistují humanoidní rasy s mnoha očima a mnoha rukama. Tyto charakteristiky mají potomci hmyzu.

Neexistují žádné boje ani interdimenzionální bitvy. Dodnes jsou boje mezi rasami, ale pouze ve třetí dimenzi. Proto mají galaktické společnosti velký význam. Aby zvažovali situace a podporovali utlačované.

Q – Bezpečná místa na Zemi?

A – Místa dále a výše od pobřeží a ve stínu. Nejsem prorok. Tektonické pohyby mají nepředvídatelné variace, počasí na vaší planetě je nestabilní (způsobuje i nehody kosmických lodí). Neexistuje žádný způsob, jak předpovídat atmosférické katastrofy, které by mohly vzniknout z tektonických událostí a vysokého záření. Jste natolik chytří, abyste rozpoznali nejlepší možnosti v regionech blízko bydliště. Bylo by ode mě nezodpovědné určit konkrétní lokality pro každou oblast.

Q – Doba ve 4. dimenzi mezi inkarnacemi?

A – Mnoho otázek, zjednodušte to. Zemřete, jdete do 4. dimenze spravované modrými bytostmi, vzpomenete si na všechny inkarnace, potkáte se s lidmi, kteří jsou ve 4. dimenzi. Dostanete informace o všech koloniích na vaší úrovni frekvencí. Vyberete si lokaci. Odtud, že 4. dimenze, se nemůžete spojit s blízkými již inkarnovanými, můžete vnímavým osobám podvědomě poslat zprávu. Neexistují tu žádné děti. Všichni jsou dospělí. Ve 4. dimenzi neexistuje koncept věku. Jsou tu více, či méně vyvinuté duše. Zkušené i nevědomé. Každá je s vaší skupinou v odpovídající úrovni frekvencí. Pokud se rozhodnete na někoho počkat ve 4. dimenzi, dostanete dobrovolnickou práci a budete pomáhat modrým bytostem v orientaci dalších humanoidů. Můžete se vrátit do 3D k pomoci skupině přátel, kteří zaostávají ve svém vývoji frekvence jako dobrovolník. Máte mnoho možností. Zatím to ještě není vaše místo. Budete se cítit odloučený a budete se chtít vrátit ke třetí dimenzi. Jakmile si vzpomenete na celou svou kariéru jako humanoid.

Q - Interdimenzionální interakce?

A - Neexistuje žádný zájem bytostí z jiné dimenze, aby s vámi interagovaly. Je to jen příběh. Více pokročilé dimenzionální bytosti od třetí dimenze nepotřebují nic. Starají se o svůj život a nemají absolutně žádný motiv nebo důvod k interakci zde. Techniky levitace, neviditelnosti a mentální holografické manipulace může často být zaměněné s událostmi jiné dimenze, ale jsou to všechno techniky třetí dimenze.

Q - Nibiru

Nibiru je největší planetoid, který obíhá hnědého trpaslíka. Je zcela neobývaný. Studený jako Saturn. Jsou mnohem hezčí místa, Mars by mohl být jedním z nich. Hlavní efekt trpasličí hvězdy je ve slapových pohybech a pohybu tektonických desek aktivujících dosud spící sopky. Gravitační interakce mezi dvěma nebeskými tělesy ovlivní magnetosféry. Na Měsíci jsou nainstalovány magnetické pohonné jednotky pro případnou stabilizaci na orbitě. Změny se dokončí po konečném vyrovnání Země s centrem Mléčné dráhy dne 21. prosince 2012, kdy skončí cyklus galaktického přeměny sluneční soustavy a překlopení na druhou galaktickou polokouli. Země vstoupí do frekvence 1 úrovně 3D. Po dokončení transformace vám pomohou společnosti z komunity Galaktika. Na vás je zorganizovat novou vládu, sociální organizaci. Planeta bude odzbrojena. Rasy budou existovat v přátelství.

Byli jsme zaneprázdněni na základně v Antarktidě na Měsíci. Hodně přesunů. Ve sluneční soustavě je mnoho velkých lodí. Poblíž Slunce dobíjí systémy a sledují činnost. S připravenou sondou na atomovou absorpci je komunita Galactica je velmi klidná. Existují názory, že plánuje nějakou akci na oběžné dráze trpasličí hvězdy. Budu vás informovat. Tato kolonie nemůže vyhasnout při kataklyzma po tolika investicích. Pokud realizují tuto možnost, mohou přijmout některá paliativní opatření. Víím, že je to pro vás tvrdé. V nových časech budete mít příležitost vyvinout další kolonie, je-li to nezbytné pro zachování biofyzikální rovnováhy planety a všeho, co žije. Stejně tak moje společnost v současné době udržuje tři kolonie mimo mateřskou planetu. Vaše současná vláda si chce udržet kontrolu a pokračuje se svými plány navzdory přítomnosti komunity. Zřejmě zamýšlí legitimizovat územní državu. Ale tato možnost neexistuje, protože frekvence určí, kdo půjde, a kdo zůstane. Tuto novou společnost možná mohou přijmout reptiliáni, takže genetický výzkum může pokračovat v jejich vlastních koloniích. Nikdo je nebude odstraňovat, ale nebudou se dále inkarnovat na Zemi. Vííme i o oficiální žádosti reptiliánů vyčkat s uznáním rasy pozemšťanů. Zdůvodňují to okupací planety Mars smíšenou kolonií reptiliánů s pozemšťany. Pokud by plány vašich elit nešly dobře s ohledem na planetu Zemi, zkusí si zajistit planetu Marsu jako jejich zvláštní planetu. Byl by to dobrý plán, kdyby nebyla kolonie reptiliánů nespolehlivá. Jsou to nežádoucí sousedé, ale asi s nimi budete muset žít ve vaší sluneční soustavě.

**Q – Fukušima?**

A – Současné problémy jsou způsobeny chybami ve výpočtu vaší společnosti. Abyste byli uznáni jako rasa, musíte prokázat odpovědnost za své činy, ne se neustále domáhat pomoci jako děti. To je realita, s níž se musíte naučit vypořádat. Buď budete dospělí, nebo děti. Co se týká vlády, která se stává čím dál více elitářskou, komunita Galaktika zakročí ve prospěch nové kolonie, jakmile bude umožněno 10 % zvýšit frekvence. Plejádáné jsou instruováni neutralizovat efekt ve zbývajících regionech, kde budou instalována nová města. Při tektonických pohybech bude radiace absorbována magmatem.

**Q – Paranormální projevy?**

A – Paranormální jevy nejsou abnormální ve 3D. Lodě se zviditelňují, umělé bytosti se biholograficky projektují skrz zeď, reagují s předměty, nebo létají. To všechno jsou všechny výtvořiny pokročilé vědy třetí dimenze. Existují někteří lidé s geneticky aktivovanou mozkovou abnormalitou, kterým se mohou stávat divné jevy. Jsou svědky scén paralelních vesmírů nebo jsou vzdálenými pozorovateli. Ale nemají kontrolu a nevědí, jak s touto schopností ovlivňují. Ve všech případech tito lidé nevědí, co hledají, nebo kde se tyto události berou.

**Q – Jak poznáme, že nejde o reptiliány?**

A - Žádná loď, která přijde na záchranu pozůstalých, nebudou reptiliáni. Nemohou být přímo zahrnuti do humanoidní kolonie, takže se nemusíte bát. Lodě z Andromedy, Plejád, Aldebaranu, Síria, Arkturusu, Camelopardalis, Alkaid, Krulian spolu s ostatními budou pokračovat t na žádost komunity Galactica. Lodě reptiliánů nebudou přímo zapojeny do akce, protože jejich lodě budou snadno detekovány.

**Q – Jak je to s inkarnací duše do těla?**

A - Jakmile se začne tvořit plod, už může být čekající duše na tuto příležitost k reinkarnaci. Skutečně se duše přesune na plod v případě pozemšťanů mezi 90 a 120 dnem, protože teprve potom je mozek připraven být stimulován. Interupce je proces, který by neměl být použit, abyste se vyhnuli těhotenství, které vyplývá z vaší nezodpovědnosti nebo nedostatku plánování.

Potřebuji se vrátit brzy, protože máme plný rozvrh. Pomáháme se zásadními změnami na základně Antarktidy. Na Zemi je nyní přes sto lodí.

Přátelé, nestresujte se s přicházející událostí. Vše ve vesmíru je cyklické. Inteligentní individuální jednotky jsou součástí vývojového řetězce. Inteligentní bytosti mohou spontánně vytvářet světlo. Na vaší planetě je přítomno i biosvětlo – světlušky. Mnoho mořských zvířat také vytváří světlo. Speciální buňky emitují organické světlo. Toto

světlo může být biologicky přítomno ve všech živých věcech. V případě aury je vlnová délka velmi odlišná od stávajícího světla ve třetí dimenzi. Aura je světlo ze čtvrté dimenze. Setkáte se s některými 3D bytostmi, které mohou vyzařovat světlo, jednoduše osvětlovat, jak světlušky. Nejsou to duchové, jen žijí na místech, kde je světlo těla nezbytností života, vše je zapsáno v genech. S pokročilou genetikou dokážete vytvořit květiny, které doslova osvětlují vaši cestu. Stále je spousta hezkých věcí, které jste neviděli. Sotva začínáte poznávat vesmír.

## 49

**Q** – Crop circle?

**A** – Starý symbol rasy Atonian s přidánými detaily. Znamená záření světla, vyslovuje se 'ENKI EA' a je zasvěcen božímu tvůrci a pánu Země, humanoidní genom. Název se používá od dob Saxas, Atlantis, Sumerů a Ptah z Egypta. Je to Bůh vědění, geniální tvůrce. Mnoho evropských kultur adoptovalo symbol Enki Ea to svých kultur. Vnější hvězda značí světové strany planety, v tomto případě trpasličí hvězdy. Hvězdu nazývali 'Lucifer', nebo 'ranní hvězda'. Přicházela z vnějšího vesmíru, do solárního systému vstupovala z jihovýchodu. Stará civilizace Hopi přinesla před tisíci lety koncept Enki Ea ze severní Eurasie do americké kultury. Představovala konečný rozsudek lidstva seslaný bohem. Příchod rudé a modré Kachina.

**Q** – Na druhých planetách nebudou mít lidé to co dnes?

**A** – Na první planetě bude společnost jako raném středověku, daleko od technologií. Planeta 2 bude jako před 200 lety. Na dosažení úrovně 1se bude tato společnost muset dostat na současnou úroveň. Jen čas řekne, jak dlouho to bude trvat.

**Q** – Proč se na Zemi inkarnovalo tolik lidí?

**A** – Sedm miliard se samo nerozhodlo. Většina z těchto duší jsou nové duše, vytvořené páry, které je měli. V poslední fázi Země jste se reprodukovali mimo všechna očekávání. To bylo způsobeno vaší hloupou vládou. Udržovala lidi ve stavu ignorace a uzurpování přírodních zdrojů. Tento stav ignorace vedl k chaosu v planetární populaci. Když si v tomto století vaše elity uvědomily chybu v logistice, která podkopává stabilitu planety, rozhodly se pro drastický plán redukce populace.

**Q** – Kočky, zvířata\_

**A** – Velké kočky byly přineseny Atoniany před 12 tis. lety. Lvi, leopardi a tygři byli používáni jako ochrana v příkopech a oblastech poblíž vstupů do budov a starých měst pod zemí od dob Lemuriánů, Atlantis, Saxas, Egypťanů a jihoamerických kultur. Tyto zvířata přišla z loveckých planet v Andromedě. Později přinesli domestikovaná zvířata z planety Atoun jako dar králům Saxas a později Egyptským faraonům jako zvláštní dar k vyčištění prostředí od škůdců a negativních vlivů. Jsou to vnímavá zvířata, nezávislá a hrdá. Protože pochází z planety s odlišným světlem, mohou vidět frekvence, které lidské oči vyvinuté na Zemi nevidí. Mohou vidět naše pole neviditelnosti.

**Q** – Je možné ve 4D jíst, spát, mít sex?

**A** – Tyto biologické funkce v jiných dimenzích stále existují, jinak než u nás, protože hmota je zde více energie. Světlo se stává částí fyzické formy. To přináší strukturální změny v kvantové dynamice, včetně vnímání a fyzických potřeb.

**Q** – Začne nová éra dobou ledovou?

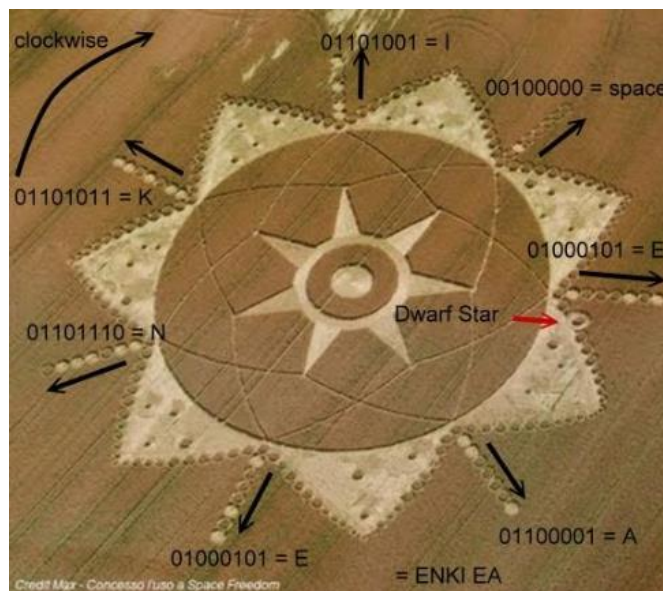

A – Po zvýšení solární radiace po průchodu trpasličí hvězdy a sterilizaci povrchových vod dojde k tektonickému posunu a tisíce tun vulkanického prachu se uvolní do atmosféry. Očekává se významný pokles teplot. Minidoba ledová vyčistí radiaci. Vaše vláda o tom ví a skladuje sadbu, aby kontrolovala zásobování potravinami po očištění. Zbývající společnosti budou pomáhat spřátelené ET projít touto těžkou fází adaptace.

Q – Pokud má galaxie horní a dolní hemisféru, má ji i vesmír?

A – Ne. Umístění galaxií ve vesmíru je náhodné. Každý solární systém a galaxie má centrální bod otáčení a z tohoto bodu rovnováhy gravitační hmoty je stanoven rovník a horní a dolní hemisféra.

Q – Jak víš tolik o 4D?

A – My jsme součástí 5 úrovně 3D. To znamená, že víme více o vesmíru, než vy.

Q – Plejádáné, kteří se budou inkarnovat zde v nové době, budou na úrovni frekvence 1?

A – Plejády mají kolonii, která je na úrovni 1 a někteří se sem inkarnují jako misionáři s novými vědomostmi.

Q – Je hodně nových duší narozených ve vyspělých společnostech?

A – Ano, nové duše generované více pokročilými společnostmi produkují čistější semínka a bohatší na znalosti, které přináší duše nově zformované s charakteristikami jejich rodičů.

Q – Kdo je donátorem DNA bělochů?

A – Běloši Jsou z kolonií Plejád, rusové z kolonií Atonian, asijské, lidé z různých systémů v Mléčné dráze, Latinos z kolonií Arkturiánů a Krugs, střední východ z různých ras Síría, stejně tak černí afričané.

Q – Frekvence?

A – Pokud se bytost chová tak, aby bylo dobře jen jí, proti ostatním okolo, je odchylkou společnosti. Je na špatném místě a měla by být izolována a poslána do svého prostředí. Frekvence zlepšíte, jen když se zharmonizujete s prostředím.

Q – Křížení s jinými koloniemi v nové době?

A – Ano. Obvykle pokud dvě humanoidní rasy mají určitou náklonost, generují společné potomky. Občas je to výhodné, protože tak získají nové vlastnosti a lepší fyzickou odolnost.

Q – Byli bychom připraveni se spojit s komunitou Galaktika, pokud bychom nedostali techniku od reptiliánů?

A – Členství v komunitě Galaktika nezávisí na technologii, ale na úrovni frekvencí. Potřebná technologie je zajišťována komunitou.

Q – Měla Země vyšší frekvence?

A – Ne. Země bude mít vyšší frekvence od nové éry. V minulosti byly založeny kolonie s pozměněnou DNA s regionálním vývojem jako specifický experiment. Proto byly po dosažení očekávané úrovně frekvencí odstraněny z planety, aby pokračovaly ve vývoji v příslušném prostředí.

Q – Násilnické dětství sníží mé vibrace?

A – Ne, vaše svobodná vůle počítá s vaším stupněm svědomí. Pokud má osoba dobrý charakter, nezáleží na tom, čím prošel, nebo kolik trpěl. Udržte si osobnost navzdory potížím.

Q – Multiversum a multi-Já?

A – Neexistuje zrcadlo naší kvantové reality. Každá osoba je ve vesmíru unikátní, bez ohledu na dimenzi, kde žije. Je to román plodné mysli.

**Q – Co vedlo ke komunitě Galaktika?**

A – Komunita Galaktika vznikla před 11 miliony lety, po globální válce mezi některými velkými civilizacemi o kontrolu nad planetami a slunečními systémy. Mnoho civilizací vyhynulo, zničilo se mnoho planet, chaos v obchodu a produkci zdrojů zničil mnoho slunečních systémů. Po příměří proběhlo několik setkání lídrů společností a navrhlo vytvoření regionální galaktické komunity, která by spojovala společnosti od úrovně 1, aby vyjednávali a chránili kolonie v základní úrovni rozvoje.

**Q – Pokud vstupují kolonie na úroveň 1 bez katastrof, jak se pozná, že nastal čas pro kontakt?**

A – Není nutné pro úroveň 1 projít katastrofou. V případě planety Země je to shoda okolností. Naše kolonie katastrofu nikdy neměla při změně úrovně. Změna úrovně frekvencí je úroveň svědomí a harmonizace společnosti jako celku. Pokud existují velké sociální rozdíly a utrpení způsobené špatnou alokací zdrojů, aura planety je nestabilní ve stejných proporcích. Ve společnosti na úrovni 1 rozdíly mezi obyvateli téměř přestávají existovat a vytváří atmosféru optimismu a pohody. Pokud byste byli optimálně velkou společností, bylo by možné izolovat populaci od událostí. Ale vás je moc. Víc než 10 x tolik, co je fyzicky možné administrovat.

## 50

**Q – Odchýlení Nibiru z dráhy?**

A – Pokud se odchýlí trpasličí hvězda z dráhy, nebudou vidět dvě slunce. Ovšem program vaší vlády chtějí dokončit na základě zvýšené aktivity Slunce při obrácení pólů atd. Všechno je výmluvou k umělému způsobení katastrof a vyřazení satelitní sítě k izolaci obyvatel.

**Q – Povodně na řece Missouri?**

A - V Severní Americe jsou velké zlomy. Je to jen otázka času. Zvýšené množství vody na severu bude způsobovat klouzání části území k oceánu. Základna Arcturianů na Bermudách je připravena, že by tektonická aktivita mohla začít kvůli nerovnováze v Mexickém zálivu.

**Q – Jaký bude rozsah posunu pólů?**

A - Nelze předem zjistit inverzi geofyzikálních pólů v aktuálním tektonickém prostředí. Jakým způsobem se planeta nastaví a poměr gravitačních sil bude záviset na váze desek, která bude výsledkem jejich nových umístění.

**Q – Mají někteří humanoidní těla, jako např. chobotnice?**

A - Humanoidi jsou vždy humanoidní. Genetická manipulace pro tuto kolonii skončila před dlouhou dobou. Společnost, která bude považovaná za pozemskou, budete vy, s novou úrovní aktivace mozku konzistentní s úrovní frekvencí planety.

**Q – Viditelnost Nibiru?**

A – Je možné spatřit pouze trpasličí hvězdu, pokud bude ve stejné vzdálenosti od Slunce. Trpasličí hvězda pohlcuje světlo, přední část energetického pole ve směru jeho pohybu deformuje světlo. Běžně ho nelze spatřit.

**Q – Elity na Marsu?**

A – Ve vašem solárním systému budou dvě planety osídlené humanoidy. Reptiliáni nechtějí vyvolávat zmatek, takže se nemusíte bát. Tyto elity již nebudou elity. S vaším potenciálem bude vždy za hlavní považována Země. Budete mít stejný technologický pokrok, který mají reptiliáni a vaše elita.

**Q – Velký třesk?**

A - Přibližně před čtrnáct miliardami let proběhla kosmická událost, která dala vznik tomuto 3D vesmíru. Nebyli jsme jediní a nebyli jsme první. Náš vesmír v první miliardě let rapidně expandoval. Nyní postupně ztrácí rychlost. Když vezmeme do úvahy shluky galaxií, jednou se zastaví expanze a galaxie budou více klastrové, což v praxi znamená vesmír menších rozměrů. Od prvních 500 milionů let, se na planetách, které se rychleji ochlazují, začal rozvíjet život. První inteligentní bytosti, které byly zavedeny po první miliardě let, již nejsou ve třetí dimenzi. Je nemožné vědět, kdo byla první rasa. Tyto údaje jsou k dispozici v análech historie čtvrté dimenze.

**Q** – Tvůrce, nebo postupný vývoj po big bangu?

A – Neexistuje žádná možnost, aby se něco samo vytvořilo z ničeho. Energetické kvantum, které stálo za expanzí a následným vytvořením našeho vesmíru, bylo úmyslně způsobené civilizacemi, které jsou čisté energie. Vysazovali vesmíry, jako se sází stromy. Jednou budeme dostatečně osvětleni a staneme se více jejich rovnocennou součástí.

**Q** – Cestování časem?

A – Cestování časem neexistuje. Unikátní cesta časem je stálý pohyb na extrémně velké vzdálenosti časem a prostorem. Ohnutí času zkrátí vzdálenost. Existují vzdálené brány zrcadlící dvě fyzické reality daleko od sebe. Budoucnost neexistuje a minulost odešla. Technika programování budoucnosti pro vytváření měst je skvělá, protože je možné naprogramovat dokonalou prognózu trendů a zdrojů pro konkrétní studium. Holograficky můžete projektovat 20 let. Vy, vaše děti atd. Nebo 100 let celé společnosti ve 4D projekci s vyšší kvalitou než vaše filmy. Můžete se dokonce dotýkat. Všeho. Ale vše je kybernetika, čistá věda.

**Q** – Ruský přízvuk?

A – Překladač je mnohem komplexnější, než ten, co existuje v mozku, odpovídá tvému rodnému jazyku. S překladačem jeho mozku komunikuji portugalsky. Portugalština a ruština nemají naprosto nic společného.

**Q** – Ambice 10%:

A – Vaše lídry si budete začas filtrovat sami. Budou sociální inženýři a jejich hlavním cílem bude zlepšování kvality života. V nejvyšších frekvencích planety budou ideály vůdců více altruistické a méně osobní.

**Q** – Pokud budou na Marsu elity s jinou frekvencí, nebudeme se stýkat?

A - Různé frekvence určují úroveň rozvoje mozku. Nezabraňuje to bytostem s jinými frekvencemi pokračovat v životě na planetě. Pokud zemře, znovu se sem nenarodí. V nové fázi vývoje sami budete analyzovat přistěhovalce a nastavíte pravidla a limity podle vašich společenských zákonů. Budete suverénní rasa s právem odmítnout vstup nebo migraci na planetu.

## 51

Pracujeme tvrdě, dokončili jsme mapování aktivních podmořských tektonických zón a instalovali sondy do jádra na 16 různých místech planety. Jádro planety je z 8 procent nikl, který je roztavený kvůli bombardování kosmickou energií, která přichází zejména z jižního kvadrantu. Vyžaduje to měření v reálném čase.

**Q** – Trpasličí hvězda?

A – Trpasličí hvězda dorazila do solárního systému. Jupiter, Venuše, Saturn, Mars a Merkur jsou na opačné straně, takže spolu reagovat nebudou. Největší interakce se zdá být zaměřena na planetu Zemi. Krulian je za systémem, ale není v interakci. Pokračuje v původním kurzu. Tektonický pohyb chystá přeskupovat a změnit osu rotace, jak se blíží trpasličí hvězda. Budu vás informovat.

**Q** – Jaderná elektrárna Fort Calhoun – Nebraska?

A - Tato elektrárna by měla být již v procesu uzavírání (uzavřena v roce 2016), vaše vláda může poskytnout alternativní energii z jiných oblastí. Tato oblast má pevné podloží. Je dobré se u ní držet.

**Q – Soudní systém Galaktica?**

A - Komunita Galaktica má zařízení pro sociální úpravu prvků, které jsou považovány za škodlivé pro kteroukoli společnost. Piráti a bandité zde procházejí rozsáhlou rehabilitací, obvykle když odchází, najdou své oprávněné místo v hostitelských společnostech.

**Q – Únosy?**

A - Vždy byly z důvodu genetických výzkumů jiných humanoidních a nehumanoidních ras. Různé typy Greys provádí výzkum genetického vylepšování jejich ras. Reptiliáni zkouší hybridizaci k vytvoření rasy humanoidní rasy a tak podobně. Tento typ vědeckého zkoumání v této fázi kolonie již není schválen. Ale i tak, krytí vládou, ho nadále provádí.

**Q – Bezdrátový přijímač energie? Tesla?**

A – Naprogramované vysílače molekul jsou technikou starou tisíce let. Monolitové značky se používaly k navigaci a na zařízení s podobnou funkcí. Lze je vytvořit z jakéhokoli kamene, nebo minerálu z kompaktních krystalů. Nepoužívá se kov, protože by mohl při používání ovlivnit programování. Malý kamínek lze programovat vysílání a přijímání frekvence kompatibilní s mozkem a může se chovat jako vysílač mezi mozky propojenými při programování. Lze ho naprogramovat na konkrétní jednotlivce, nebo datový systém, např. kosmické lodě. Nikola Tesla byl misionářský Plejádán, který přinesl velký pokrok v manipulaci s elektrickou a plazmovou energií. Ale mnoho věcí nemohl nechat padnout do rukou vaší vlády s válečnickými tendencemi. Pro mnoho technologií dosud nejste připraveni.

**Q – Pokud si soustavně blbě volíme vůdce, kdo bude schopný zvolit lepší?**

A – Věci se postupně mění. V příští době bude snazší rozeznat osoby s dobrými záměry a ti nejschopnější budou posunuti do vedoucích pozic. Společnost je uzná jako dobré lídry. Upřednostňování už nebude mít smysl, pokud je cílem transparentnost a vyrovnanost zdrojů pro všechny obyvatele. Role nejsilnějších je péče o slabé, ne jejich zneužití.

**Q – Nasca, Peru?**

A – V době Aztéků, Inků a Mayů se lodě mohly volně pohybovat po celé planetě, bylo jen málo pozorovatelů. Velké lodě na planetě i přistávaly, rozsáhlá přistávací dráha v Nasca sloužila velkým lodím Plejádánů, 3400 metrů dlouhých. Přilehlé menší přistávací dráhy sloužily pro pomocná plavidla mateřské lodě během operací v oblasti. Výzdoba místa byla pozorností „bohů“. Kresby byly provedeny světelnými paprsky a levitací. Na seříznutí vrcholu hory se použili stejné nástroje, jako při výstavbě chrámů a měst.

**Q – Dokáží se elity inkarnovat do stejných rodových linií?**

A – Stejný ke stejnému. Mnoho duší, které z těchto rodin zemřeli, se pokouší vrátit zpět se záměrem věci změnit. Pomoci těm, kteří měnili význam jejich rodinných událostí. Ale pro duchovní slabost zapomínají na své záměry změnit své chování k lepšímu. Síla a bohatství v této nízké frekvenci jsou velkou překážkou duchovního vývoje, kterou skutečně překonávají jen silné a spravedlivé duše. V této době se pro ně všechno změní a budou se znovu učit, jak kontrolovat své slabosti a dostát svým závazkům.

**Q – UFO v Mexiku? <https://www.youtube.com/watch?v=bh4s3evMGFO>**

Lod' humanoidní civilizace z centra Mléčné dráhy, která založila kolonii na planetě ve sluneční soustavě velmi blízko k vaší, kterou nazýváte Epsilon Eridan. Lod' jsou 3 koule. Větší centrální a dva menší v profilu bumerangu. Při tomto vstupu do atmosféry silové pole ohřívá atmosféru a vytváří kondenzaci par, která má tentokrát barvu ohně od zapadajícího slunce.



**Q** – Zdá se, že je všechno rychlejší?

**A** – Ano, v této době měnících se frekvencí, kdy je systém nestabilní se zdá, že čas je rozladěný. Jakmile se solární systém stabilizuje, čas se znovu naladí. S časem se vše bude opět cítit naladěné s životním prostředím. Rostliny, hmyz i zvířata také trpí účinky této nové adaptace

**Q** – Telomery v chromozomu?

**A** – V genomu je několik sekcí, které určují možnou životnost. Obsahuje regenerační funkce, které jsou důležité pro udržení zdravého fyzického těla. Neexistuje segment, ale interakce různých segmentů genomu, které provádějí integraci funkcí v této oblasti. Jejich regenerační techniky, že bez ohledu na genom mohou probudit tělesné funkce, které rozšiřují zdravou kondici ve vhodném prostředí. Na úrovni frekvence 1 tyto techniky budou součástí vašeho výzkumu podporovaného vědci z jiných mimozemských ras.

**Q** – Mozek a mysl?

**A** – Mozek je biologický stroj nejvyšší technologie třetí dimenze. Jako každý stroj, který pracuje, potřebuje energii, fyzické tělo třetí dimenze poskytuje potřebnou energii a mozek je připraven pracovat. U zvířat je jen jeden program se základními instinkty a behaviorálními vlastnostmi každé rasy. U lidí je navíc mnohem pokročilejší naprogramování. Program je zajištěn vaší spirituální kvantovou energií, kde jsou všechny zkušenosti a znalosti uskladněny. Tato energie je jediná část, která přichází ze čtvrté dimenze, kontrolovat mozek ve třetí. Žije ve vašem mozku, dává mu všechny informace a funkce, které personalizuješ. Jsi vaše mysl a tvoje mysl hýbe vším, co s ní má interagovat. Mysl je nezničitelná, hmota třetí dimenze se obrátí v prach.

V zdravém těle zdravý duch, když si zničíte mysl, vrátíte se postižení. Budete hledat cestu, jak napravit své chyby. Když se narodíte s bezchybným tělem, byla vaše mysl při posledním odchodu dobrá. Častokrát vědomě víte, že přijdete v tělech s fyzickými problémy, ale víte, že jen tak své dřívější chyby napravíte. Naučíte se oddělovat mysl od těla, kdykoli se budete chtít cítit sebou, protože na základní úrovni v povrchní společnosti oceňující pouze vzhled občas tělo jen překáží.

## 52

**Q** – Průchod trpasličí hvězdy – 7.2011?

**A** - Hvězda se začíná ohřívat od Slunce a začíná zářit. Měsíc se během jejího přiblížení může několikrát otočit kolem osy, než se znovu ustálí těžší stranou k Zemi. Asteroidy dopadající na Zemi se spálí, na Měsíci mohou po dopadu způsobit světelný záblesk pozorovatelný ze Země.

**Q** – 10 %

**A** – Přibližně 680 – 700 milionů obyvatel bude stabilizováno pravděpodobně v roce 2060. Po transformaci bude pravděpodobně smíšená úroveň frekvencí, lidé s nižší a vyšší. V průběhu následné inkarnace dojde k vyrovnaní.

**Q** – Sebevraždy ve vaší společnosti?

**A** – Poslední sebevražda se udála před 900 lety. Jednalo se o případ, kdy se kolega cítil provinile za nehodu lodi, kterou pilotoval. Jeho posádka zemřela. Nevyrovnal se s tím, že je jediným přeživším. V naší současné frekvenci nejsou žádné zločiny ani sebevraždy, ani oběti ani pachatelé.

**Q** – Počasí na nové Zemi?

**A** - Po roce 2012 na planetě začne proces léčení problémů způsobených přírodou a člověkem. S novou společností s vysokým smyslem pro rovnováhu bude mít planeta teplé klima. Techniky kontroly času pomohou k produktivnějšímu zemědělství, řízeným deštům, kontrolované teplotě. Bude existovat vulkanická aktivita, ale příští milénium bude velmi klidné.

**Q** – Události při předchozí návštěvě Nibiru před 3600 lety?

A – V té době měla Země jen velmi málo obyvatel, v porovnání s dneškem. Existuje mnoho podzemních měst, které nyní začínáte objevovat v různých místech planety. Některé z nich jsou schopné ubytovat tisíce lidí, které vybudovali lidé na rady ‚bohů‘. Někteří měli dostatečné frekvence, takže odešli na jiné planety. Máte o této události záznamy jako o potopě, pohromě apod.

**Q** – Rasa mořských humanoidů?

A - Delfíni jsou velmi dobrá a pokročilá společnost, ačkoli opravdu nejsou atraktivní pro humanoidy z jiných kmenů. Mají tlustou kůži, paže a nohy o málo kratší, okrouhlé oči a obličej různých anatomických tvarů a mnoho zubů. Existovali mnoho tisíc let před příchodem komunity Galactica a měli mnoho problémů s jinými rasami. Jejich lodě byly obávané, měli hodně zbraní a nebránili se je použít proti všemu, co považovali za hrozbu. S příchodem překladatelů jazyka a vytvářením galaktických komunit se ukázalo, že jsou to velmi dobré bytosti. Velmi úzce spolupracují s Arcturiány v několika koloniích.

**Q** – Bitva kolem 14. dubna 1561 v Evropě?

A – V záznamech databáze je konflikt ve Střední Evropě mezi Arkturianskými loděmi a flotilou pirátů tmavých Greys, když shromažďovali lidský genetický materiál k odvozu mimo sluneční soustavu. Bývalá základna Arcturianů z Nova Scotia - Kanada byla upozorněna řídicími jednotkami portálů Galactica a zachytila loď. Bojovali spolu, ale v té době nebyly kamery, takže nebyla žádná interakce s místní společností.

**Q** – Proč je v Antarktidě tolik základen? Minerál z asteroidu?

A – Základny zde byly založeny tak, aby měly státní spravedlivý podíl. Rozdělení kontinentu bylo provedeno, protože americká vláda nepředala informace o cizí základně v Antarktidě ostatním. Prostě vytvořila pravidla pro výzkumné základny, které byly instalovány v pobřežních oblastech. Antarktickou základnu to nijak neobtěžuje, protože nenarušují operace.

Nový minerál není součástí periodické tabulky. Při pokojové teplotě má nulový odpor. Než jsme vymysleli unipolární magnetoplasma, byl široce používán pro naše staré lodě. Unipolární magnetoplasma používá pouze atomy programované k zakroucení generovaného magnetického pole. Ale s tímto minerálem můžete postavit perfektní intergalaktické lodě. Jakmile ztratí led, může být Antarktida prozkoumána.

**Q** – Kde je začátek dimenzí?

A - To je nezodpovězené. Podívejte se na sebe v zrcadle a vložte další. Nekonečné obrazy. Víte, že obrazy pokračují nekonečně, ale nedokážete dohlédnout konce. Naše vize je omezena třetí dimenzí, kráčíme dál za tím, co vidíme.

**Q** – Posedlost, démoni?

A - Všechny špatné bytosti lze považovat za nějakého démona. Démoni ve folkloru vaší planety mají některé rysy rasy plazů, kteří tu vedli mnoho bitev o kontrolu a vlastnictví planety. Byli rasa reptiliánů ze Síría, již mnoho tisíc let nepřekročili vaši sluneční soustavu. Měli výčnělky, které připomínaly rohy některých savců, a měli načervenalou kůži. ‚Adělé‘ seslaní ‚bohů‘ s nimi hodně bojovali, aby vyloučili nadvládu planety. Vedlo to k mnoha legendám vašich předků.

Posedlost je stav mysli. Vzácně se stává, že duše, která putuje v auře na hranici mezi třetí a čtvrtou dimenzí a odmítá si nechat pomoc modrými bytostmi, má možnost duševní interakce s lidmi, kteří mají poruchu aury. Porucha aury umožňuje přístup duše nebo částečnou kontrolu nad chováním této osoby. Duše mohou zůstat v této oblasti na dlouhou dobu, ale velmi těžce udržují konstantní duševní stav, kvůli své vlastní slabosti. Tento pokus o kanibalizaci energie a pocitů třetí dimenze je jediný způsob, kterým si zůstávají vědomí v této tranzitní zóně. Jsou nevědomí, obrovská většina neví, kde je. Zůstávají zlí, se vzpomínkami na třetí dimenzi a bojí se toho, že je modré bytosti unesou. Pokud je osoba šikanovaná, měla by věnovat pozornost opravě aury. Bude pak stejně imunní k příjmu tohoto vlivu, jako většina lidí. Tento druh slabosti aury, který umožňuje externí ovlivnění, se na úrovni frekvencí 1 nebude vyskytovat.

**Q** – Bílý půlkruh vyfocený infračervenou sondou Stereo Ahead?

**A** – Nemáme žádný záznam v databázi z tohoto dne o nebeských tělesech ani o kosmické lodi. Také to není odraz. Může jít o podvod, nebo o problémy při pořizování obrázku. Objekt, který hledáte, je vlevo dole od Slunce. V zorném úhlu satelitů se objeví asi za 30 dní.



**Q** – Poslušnost?

**A** – Pokud dosáhnete sociální a hierarchickou úroveň, kdy mají lídři nezpochybnitelné schopnosti, máte absolutní jistotu, že jejich rozhodnutí jsou moudrá. Pokud jsou vaši vůdci legitimní, všechno se děje spořádaně, neexistují žádné postranní úmysly a postoje, které nutí podřízené činit věci proti svému vlastnímu svědomí. Předstírání, aby vlády mohli schválit zabíjení jiných lidí ve jménu náboženství, nebo ekonomických zájmů v postkoloniální úrovni frekvence neexistují. Suverénní rasa demonstruje sociální povahu postojů a moudrostí svých vůdců.

**Q** – Cítíte bolesti?

**A** – Fyzická bolest je důsledkem života v nepříznivých podmínkách. Zdraví je u vás ekonomických sektorem. V příští úrovni nebudou nemoci a bolesti. Skrývané vědecké objevy budou k dispozici obyvatelům.

**Q** – Shape-shifting?

**A** – Neexistuje shape-shifting. Také není možné vytvořit reptiliánsko –humanoidního hybridu. Jakmile je potkáte, pochopíte to. Zkuste zkřížit aligátora s opicí. Výzkum byl proveden na úrovni genů a chromozomů. Pouze vytváří monstrozity nepoužitelné jako budoucí hybridní rasa. Existují falešná videa a hologramy.

**Q** – Co bude, až budeme kontrolovat 100 % mozku?

**A** – Albert Einstein, který byl naladěný na frekvenční úroveň jedna, měl aktivováno více než 10% mozku. Každá úroveň aktivuje 7%, celkově 70%. Zbývajících 30% bude uvolněno pouze ve čtvrté dimenzi. V současné době mají nejlepší pozemšťané efektivně aktivováno 7% mozku. Na úrovni frekvence 5 až 6, na naší planetě, jsme blízko 40% aktivace. Nelze popsat, co se stane při aktivaci 100%.

**Q** – Van Allenův pás?

**A** – Záření je nejen v pásu kolem vaší planety. Existují tisíce oblastí s různými druhy kosmického záření, které udržují rovnováhu příjmu a výdeje. Jakékoliv živé bytosti cestují prostorem kosmickou lodí s energetickým polem k zabránění vlivu radiačních zón. V kosmické lodi můžete dokonce do blízkosti Slunce, aniž byste cítili uvnitř nějaký efekt.

**Q** – Aktuální stav Marsu?

**A** – Ano. Atmosféru lze nyní normálně dýchat. Aktuálně zde probíhá spousta aktivit. Již sem bylo přemístěno mnoho vybavení a kolonie je dostatečně osídlená lidmi.

**Q** – Jehova?

**A** – Jehova je jméno použité paleo-hebrejci pro všemocného tvůrce vesmíru Stejný význam jako pro všechny filozofické popisy Boha v jiných jazycích a kulturách. Nejedná se o osobu, je to pojmenování, koncept.

**Q** – Holografická realita?

A – Všechny možnosti lze uskutečnit pouze v konkrétní realitě. Jakékoli holografické médium není hmotná skutečnost. V nejmodernějším holografickém prostředí si můžete hrát, komunikovat a reagovat, ale není možné tam žít. Realita třetí dimenze je místem, kde můžete fyzicky komunikovat a žít. Není možné zaměnit reality. V každé fázi vašeho vývoje jste v realitě přednastavené na stav vaší kvantové hmoty.

**Q – Japonsko?**

A – Japonsko je situováno v místě konvergence tektonických desek. Každá z nich může způsobit velkou katastrofu, všechny regiony, o nichž je známo, že jsou nestabilní, by měly být evakuovány včetně hlavního města, jak jsem již zmínil. Pro vládu je takový druh evakuace prakticky nemožný. Jsou ve slepé uličce. Japonsko může na pacifický ohňový kruh doplatit první.

**Q – Které vlády jsou v kontaktu s reptiliány?**

A - Americká vláda měla první kontakt, dnes je s nimi v kontaktu již mnoho vlád. Rada zástupců planety učinila veškerá opatření pro spolupráci. Spojené státy poskytly na svém území veškeré potřebné zařízení a rada poskytla prostředky. Všichni cizinci chycení naživu jsou přesunuti do centrální základny, kde ostatní rasy mohou připojit y k dohodě o spolupráci. Před několika lety, když vaše vláda jako krycí plán zničila některé budovy, využili to Arcturiáni k vynucení návratu osmi členů výzkumného týmu, který byl uvězněn na ostrově v Atlantiku. Američané je drželi v zajetí sedm měsíců a chtěli si vynutit dohodu o spolupráci. Arcturiani využili zmatku a dali ultimátum, že vystřelili paprsek energie do Pentagonu. Vláda USA okamžitě uvolnila tým.

**Q – Apolón, Staré Řecko a ET?**

A - S vašimi starodávnými civilizacemi bylo v kontaktu několik ras. Krug z Plejád, humanoidi ze Síría a také reptiliáni ze Síría měli v různých dobách kontakt s řeckými lídry. Příběh o Apolónovi má reálný základ, protože lídři byli kontaktováni hologramy, záblesky světla, nebo měli zkušenosti se zvedáním těžkých skal bohy. Pravdivá může být i zpráva, že se v této době vrátí, protože některé rasy v současné době pomáhají při procesu průchodu planety. Bozi mohou být jejich novými sourozenci.

**Q – Antikrist podle bible?**

A - Koncept Antikrista není ve skutečnosti člověk. Nedá se ukázat prstem na nějakou osobu. Antikrist je reprezentován každým, kdo se podílí na zneužívání moci. Ti, kteří se cítí být nad zákonem, životem, zdravím a osudem celé populace, náboženství bez jakékoliv slušnosti, ti všichni tvoří entitu Antikrista. Bezohledné elity, které nyní společně vedou planetu dohromady k hlavnímu kmeni a končetinám Antikrista. Představuje věčný boj rytíře proti draku. Vše je skutečně koncepční. Je načase, aby se svět zbavil černých aur a sjednotil ty světlé.

## 54

**Q – Aktuální stav na Měsíci?**

A – Měsíc je preventivně evakuován, byly nainstalovány tlačné jednotky, které v případě potřeby pomohou upravit orbitu. Od konce října tu budou trvale dvě lodě Plejádánů, aby mohly zachytit velké asteroidy. Pás asteroidů může být částečně zachycen gravitačním polem a náhodně zamířit k Zemi. Nazýváme Zemi "Tiamat" a váš Měsíc - "Vanis". Doufáme, že Vanis přežije tuto událost a zůstane bezpečný a zdravý.

**Q – Aktuální stav na Zemi?**

A - Země začala pomalu otáčet svou osu. Vaši vědci o tom vědí, ale je zakázáno zpřístupňovat informace médiím. Vrstvy magmat se začínají pohybovat pod kůrou planety a to narušují rovnováhu osy otáčení. Z tohoto důvodu se pozice Měsíce a Slunce změní ve srovnání s tím, jak jste je již dříve pozorovali. Velké množství srážek v podobě deště nebo sněhu v některých oblastech je spojeno s vulkanickým ohřevem pod póly, oceány se zahřívají pod vlivem vulkanické aktivity a zvyšuje se pravděpodobnost pronikání kosmické energie přivedené na jižní hemisféru trpasličí hvězdy. Relativní globální vlhkost nikdy nebyla tak přetížená a mnoho odvodněných regionů začíná klesat pod vlastní vahou. Kvůli oteplování způsobenému pohybem magmatických vrstev se podzemní

zásoby vody mohou odpařit do atmosféry a zásoby ropy a plynu pod vysokým tlakem v dolních vrstvách kůry mohou začít unikat a hořet. Pokud se na Blízkém východě vyskytne zlom, miliardy barelů rozlitého oleje změní region na obrovské jezero. Dopravili jsme sem zařízení pro molekulární transport, které dokáže přepravit tyto materiály pomocí energetických paprsků na bezpečné místo ve vesmíru, aby se zabránilo kontaminaci.

Q – Vliv události na mozek?

A – Interakce gravitací planet mozek neovlivní. Mozek je ovlivňován magneticky. Záření, v závislosti na typu a intenzitě, může způsobit "zkrat" ve výměně elektrických impulzů mezi neurony, které způsobí spálení nervových zakončení přetížením. Tato mozková obrna může být dočasná nebo trvalá v závislosti na expozici.

Q – Minulý průchod Nibiru?

A – I minulý průchod způsobil katastrofy, které popsal váš "Exodus" a označuje ve starých rukopisech jako úpadek egyptské civilizace. Všechny starověké civilizace tehdejší doby byly vybaveny velkými komplexy tunelů a podzemních měst. Všechny stavby byly postaveny z pevných hornin, aby se zabránilo záření. Výstavby probíhaly pod vedením "bohů". Mayové, Inkové, Aztékové v Jižní a Střední Americe, Hopi v Severní Americe, kultury v Asii se zdržovaly v podzemních městech po varování jejich duchovními lídry. Příroda se obnovuje rychle, pokud je sama. Byli přidáni zástupci fauny a planeta pokračovala ve vývoji až do okamžiku, kdy ji znáte dnes.

Q – V co věřit?

A - Vědci někdy tráví většinu své inkarnace na jednom konkrétním projektu zavření ve své laboratoři. Někteří chtějí slávu, jiní postavení a peníze, něco málo to dělá z altruismu. Stejně je to s náboženstvím. Jsou ti, kteří se snaží bojovat proti nevědomosti a utrpení, a jsou fanatici, kteří chtějí politizovat a zneužívat nevědomost. Máte jen jeden typ politiků, zkorumpované. Ostatní politiku opouští! Závěrem, ve vašem současném stádiu vývoje máte ve všech směrech dvě strany mince. Ve všech, kromě politiky. Ve skutečnosti se můžete spoléhat pouze na sebe a vám podobné. Počkejte na posilu, možná od nás, jakmile se usadí prach.

Q – Jak přesvědčit skeptiky?

A - Dalekohled WISE je stále aktivní, přenáší ale data pouze na frekvenci armády. V Antarktidě byly instalovány dalekohledy zejména pro sledování přiblížení trpasličí hvězdy. Stoupá a lze ji pozorovat na jižní zeměpisné šířce 90 stupňů. Posunuje se směrem ke Slunci a brzy se bude moci pozorovat ve všech zeměpisných šířkách Země. Brzy to všichni uvidíte sami.

Q – Když se nic nestane, přestaneš s námi komunikovat?

A – Pokud se nic nestane, bude to proto, že se něco stane. Pokud komunita Galaktika změní trajektorii trpasličí hvězdy, což se zdá nepravděpodobné, mohou se fakta změnit. Já jsem dostal příležitost ocenit stupeň vaší behaviorální evoluce v konfrontaci s bezprostřední katastrofou. Takže pokud se nestane nic z podstatných důvodů, mohu přestat odpovídat na otázky, pokud to tak bude pro vás lepší. Tak či onak, moje mise zde je téměř u konce, ale mohu se podílet na prvních kontaktech mezi našimi civilizacemi. Buďte ale připraveni na události konce tohoto věku.

Přátelé, v posledních měsících našich rozhovorů jsem si uvědomil, že pozemšťané budou dobrou novou komunitou. Někteří z vás společností, mnozí z vás dokáží rozlišovat, jsou sentimentální a z velké části velmi emocionální a plný vášně. Ve správném kontextu bude kulturní a technologický rozvoj postupovat neuvěřitelně rychle. Zákony vesmíru nejsou tak složité, jak se zdá v třetí dimenzi. Postupně jste se rozvinuli příběhy o interdimenzionálních realitách, cestování časem, nebi, peklu a očistci - to vše je produktem mysli, které si přejí vývoj. Znamená to, že s dobrou představivostí se mnohem snadněji přizpůsobíte novým nápadům a novým skutečnostem spojeným s mnoha zvláštními situacemi, které vznikají v procesu interakce s různými divnými bytostmi, které žijí ve třetí dimenzi. Existují stovky úrovní virtuální reality, místa, kde je vše jinak, než se zdá. Stále máte hodně co se naučit, tady ve třetí dimenzi. Musíte se ještě naučit znalosti tisíciletí. Nedokážete si ani představit, co vás čeká. Jste stále daleko od "jiných dimenzí" nebo "paralelních vesmírů", to je příběh, který musíte dešifrovat během dalších dvaceti tisíc let. Když projdete fází objevování toho, kdo jste opravdu, a zjistíte

důvody, proč jste ve vesmíru, všechno bude vypadat mnohem logičtější a vaše mysl se automaticky restrukturalizuje a soustředí se přesně na to, co je opravdu důležité. - na váš osobní vývoj těla a duše. Za současných okolností se stále zaměřujete na sebe a stále ještě nejste v souladu s vesmírem, protože se to stane těm, kteří jsou připraveni zažít to v příští fázi. A od této chvíle si uvědomíte, že nikdo ve vesmíru nepatří nikomu; všechno je výměna, kde každý chce dobro ostatním, a na oplátku obdrží podporu a pomoc ostatních, když ji potřebují. Je vám příjemně, když váš soused má hlad a spí pod mostem?

Můžete to přiznat nebo ne, ale to je to, co se nyní děje ve vaší společnosti, kde se bojíte, přemýšlíte o tom, ale současně nepřijímáte žádnou iniciativu, která by tuto situaci změnila. Když sociální nerovnost začíná na vrcholech korupční vlády, lidé je potřebují diskreditovat, obyčejní občané musí něco udělat, aby ji změnili. V důsledku toho začne spravedlivá společnost se spravedlivou vládou. Jsme tu, protože naše společnosti jsou již vyvážené; máme spravedlnost a svobodu osobního rozvoje, takže můžeme dát čas a úsilí na pomoc společností, jako je ta vaše. Jednoho dne vaše společnost učiní totéž pro druhé, protože náš společný cíl je vývoj našeho vesmíru. Mějte na paměti, že planeta Země nebo Tiamat vstoupí do nového kmitočtového pásma, bez ohledu na to, zda trpasličí hvězda prochází nebo ne. Všechny 7 miliard lidí tedy bude přerozděleno na správná místa, podle stupně individuálního vývoje. To je v souladu se zavedenými přírodními zákony zachovávajícími rovnováhu a harmonii, která udržuje vesmír v pohybu. Tyto zákony jsou neměnné. Můžete se na chvíli pokusit zpomalit jejich účinek, ale těmito akcemi ztratíte jen velmi drahocenný čas pro váš vlastní vývoj.

Všechno, co existuje ve vesmíru, by mělo mít odpovídající opak. Dovoďte mi vysvětlit: proton je pozitivně nabitý, pouze pokud existují jeho protiklady, elektrony s negativním nábojem. Potenciální rozdíl vyžaduje dva referenční body. Potenciální rozdíl mezi dvěma rovinami určuje množství kvantové energie nacházející se mezi oběma rovinami jako vakuový kondenzátor.

Zvýšení nebo přebytek kvantové energie vytvořené prostorem mezi rovinami napájí tyto roviny prostřednictvím černých děr. Vesmír je stabilní, jako obrovský nekonečný generátor, a jeho kvantová energie je produkována vším, co v něm existuje. Když planety narazí na hranice mnohem větším zatížením, než unese vyvážený systém, způsobí tzv. "Velký třesk" neboli energetický výbuch jako obrovské vybití jeho opačné straně. Inicjuje expanzi nového vesmíru, paralelního k originálu, který mu dal vzniknout, a tak dále.

To je příklad znalostí, které zatím nepřinesou ve vaší realitě praktické výhody, pouze znalosti. Vše má svůj čas.

(pozn. překladatele – troufám si nesouhlasit. Takto funguje Big Bang. Já věděla, že my ty roky závislosti na cukru budou užitečné.)

## 55

**Q** – Co když bude jen kometa a žádná trpasličí hvězda?

**A** - Podle nejnovějších zpráv se těleso (jádro staré planety), které předchází trpasličí hvězdu, velmi zrychlilo směrem ke Slunci. Protože to není obyčejná kometa, jeho hmota odpovídá hnědému trpaslíkovi, má silné gravitační pole. Je doprovázena menší kosmickou lodí. Objeví se na začátku září, bude vydávat silné modré světlo. V říjnu by mohl minout Zemi a v listopadu opustí gravitační pole Země a zmizí ve vesmíru – lze ji považovat za modrou ‚Kachina‘. Její gravitační pole přinese na planetě velké změny. Zachycené asteroidy by mohly dopadnout v oblasti blízkého východu. Trpasličí hvězda zrychluje pomaleji a bude vidět za několik měsíců. Nevíme, co chystá Krulian a komunita Galactica. Zdá se, že rozdíl v akceleraci závisí na koncentraci hmoty, setrvačnosti a intenzitě gravitačního pole každého z nich ve vztahu ke Slunci. Plán událostí zůstává nezměněn.

**Q**- Válečné rasy?

**A** – Existuje několik sdružení ras pocházejících z hmyzu a některých ras reptiliánů, kteří nepřijali pravidla koexistence nejvíce humanoidních galaktických komunit. Tato paralelní sdružení některých z nich s dostatečnou palebnou silou často způsobují velké problémy v celých solárních systémech. Problémy existují ve všech úrovních 3. dimenze. Ale vždy se snažíme o kompromisní dohodu.

**Q** – Betelgeuse, slunce v souhvězdí Orion, se podle NASA chystá v roce 2012 explodovat?



A – Betelgeuse explodovalo před mnoha staletími. Jde o dezinformaci zásadní pro vytvoření virtuální reality, kterou vaše elity chtějí získat co nejvíce času, aby vám zabránili se zorganizovat.

**Q** – Kdy se objevíte?

A – Humanoidní přátelé této kolonie by měli být přítomni při významných událostech na konci roku a během přemístění do ideálních oblastí. Vaše vlády se vás pokusí manipulovat proti nám. Současní vůdcové planety jsou většinou loutkami systému elit, mnozí z nich nesouhlasí se situací, ale nemají dostatečně silnou osobnost. Nová Země vše odfiltruje.

**Q** – Gravitace?

A - Gravitace udržuje ve vesmíru všechno v rovnováze. Se správnou technikou a správnými materiály. Pomocí gravitace můžete vytvářet zařízení, která mohou nepřetržitě pracovat a generovat hnací sílu čistou a bezplatnou. Gravitace, která udržuje rovnováhu systémů, je klíčem k pohybu kosmických lodí. Interakce s gravitačními poli je páka, která ovládá paprsky magnetického unipólu ve velkých lodích. Pro pohyb v solárním systému se používají tunely gravitační energie, které udržují planety spojené. Rychlost v tunelech je co možná nejvyšší. Ze Země na Měsíc za 4 minuty. Zveřejnění tohoto a podobných informací by vedlo ke ztrátě kontroly elit nad lidmi.

## 56

**Q** – Elenin, trpasličí hvězda – detailní popis?

Elenin (modrá Kachina)

Typ: pevné jádro o průměru 4,5 km

Obal: husté plyny a prach do výšky 74 000 km, po průletu pásem asteroidů se zvedne prach do výšky 100.000 km.

Rychlost: 53.700 km/hod

Maximální přiblížení k Zemi cca 60.000 km během října 2011

Trpasličí hvězda - Nibiru (rudá Kachina)

Typ: solární systém se 6 velkými obíhajícími planetami o průměru cca 170.000 km

Hmotnost cca 3,5 x Jupiter

Průměrná rychlost 35.000 km/hod

Minimální vzdálenost od Země 17,5 mil. km v říjnu 2012

Věřím, že zpomalení trpasličí hvězdy, které Krulian před týdnem provedl, uvolnilo jádro komety z gravitační síly. Komunita Galactica neoznamuje všechna přijatá rozhodnutí. Komunikuje pouze načasování událostí, které jsou jasně definovány. Průměrná rychlost těchto dvou se po vstupu do sluneční soustavy téměř zdvojnásobila.

Zvýšením jeho rychlosti dochází k velké sluneční geomagnetické reakci, což by mohlo urychlit průchod, nebo změnit jeho oběžnou dráhu. Přiblížení k Zemi je dáno vektorem odstředivé síly. Průchodem trpasličí hvězdy mohou být ve sluneční soustavě změněny oběžné dráhy některých planet, zejména Mars. Bude blíž k orbitě Země, Merkur se může přidat k trpasličí hvězdě a Venuše může posunout svou orbitu blíže ke Slunci. Země se může mírně vzdálit od Slunce, což by způsobilo pokles teploty o 3 stupně Celsia. Slunce může mít nějaké neočekávané reakce na úrovni jeho maximálního cyklu. Kruliané monitorují obě události jejich loděmi a zkouší minimalizovat efekty, pokud je to extrémně nutné.

Je zde možnost, že komunita Galactica povolí lodi Krulian prolétnout bez pole neviditelnosti kolem Země. Mohly byste tak poprvé být oficiálně konfrontováni s realitou. Plejádý jsou na místě, aby zabránili jakýmkoli pozemským extrémistům zahájit útok proti posádce. Jejich malé lodě by také mohly být vidět, což může vystrašit mnoho lidí. Ale lidé jako vy, kteří znáte fakta, mohou ostatním pomoci pochopit, co se vlastně děje. Jste informováni a. To je také společenská odpovědnost. Budu vás informovat.

**Q** - Proč je země nazývána Tiamat. Stejně jméno má babylonská bohyně oceánů a odkazuje to i na prvotní monstrum chaosu.

A - Podle našich záznamů se nazývá Tiamat od vzniku oceánů, když voda byla dopravována přes portály. Když byly vytvořeny oceány, stala se známá jako Tiamat. V řeči některých ET to znamená ‚velká voda‘. Příchozí

z vnějšího vesmíru, známí jako ‚bůh‘ přisoudili jméno Tiamat bohu oceánů. Nevím, odkud přišel odkaz na monstrum chaosu.

(pozn. překladatele: odstavce týkající se katastrofy a vlád vypuštěny, shodné s předchozími díly)

## 57

Pomáháme teď s velkým množstvím aktivit Arcturianů a Plejádanů, ale vždy budu v dosahu. Všechno ve vesmíru je velmi dynamické a i malá proměnná může výrazně změnit výsledek rovnice, jak doufám. Mnoho bratrů vynakládá úsilí, aby vaše modrá planeta vstoupila do nové doby míru a rozvoje. Brzy můžeme být v přímém kontaktu.

**Q** – Vzestup Marsu?

**A** – Země je jediná planeta, která dosáhne úrovně 1 na konci roku 2012. Mars nyní vytvoří vlastní frekvenční rozsah, aby mohl být obyvatelný. V závislosti na typu společnosti se vytvoří počáteční frekvence planety. Možná by měl pokračovat v koloniální úrovni po dlouhou dobu. Harmonie je nejvyšší stabilizátor frekvence, závisí přímo na společnosti. Země má určité procento obyvatel, kteří prakticky zachránili planetu v této síti. Možná se doberete důvodu kosmického úklidu.

**Q** – Proč je stejná DNA, pokud pocházíme z různých zdrojů?

**A** – Lidé pocházejí z různých míst vesmíru. Experimenty začaly před více než 190 000 lety mnoha regionálními experimentálními koloniemi. Ale všechny druhy humanoidů mají jediný původ. Humanoidní DNA se přizpůsobuje různým kontextům osídlení. Primáti jsou velmi podobní humanoidům, protože to byl koncept fyzického těla, který byl přijat, když byli vyvinuti první humanoidi pro vysazení individuální duše. Pokud si představíte nižší primáty bez srsti, někteří jsou velmi podobní Greys, které jsou také vlákno savců. Proto se ve vaší kultuře říká, že člověk byl stvořen k obrazu božímu. Bůh byl božský vědec, který si vybral tento druh humanoidního těla na počátku tohoto procesu, který se konal před miliardami let. Nebylo tak použito jen tělo humanoidních primátů, plazi, hmyz, mořští savci, všechna ta experimentální těla byla vyzkoušena, aby zjistili, jaký druh těla je nejvíc životaschopný ve třetí dimenzi. Zdá se, že vzor humanoid stal ve vesmíru nejživotaschopnějším, a my chceme zachovat jeho hegemonii tím, že množíme ve vesmíru kolonie jako je vaše. ‚Vědci‘ byli ve čtvrté dimenzi jen energií, energie se ve čtvrté dimenzi nerozmnožuje jako ve třetí. Jediný způsob, jak zvýšit počet bytostí ve čtvrté dimenzi, je zasetí individuálního energetického semínka do těla ve třetí dimenzi, která ho může doslova násobit. To je pravý význam výrazu ‚milujte se a množte se‘. Třetí dimenzi je oseta čtvrtou dimenzí, a byla vytvořena od shora dolů. Je těžké prohloubit porozumění, protože pro to nemáte žádné praktické použití na své úrovni vývoje. Stále máte na tyto starosti spoustu času.

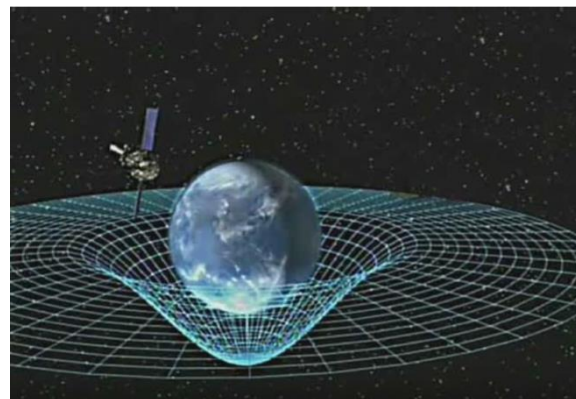

## 58

**A** - Část naší flotily pomáhá Arkturiánům opustit pozemní a podmořské základny. Velká arkturiánská mateřská loď se vznáší nad různými oblastmi a shromažďuje zařízení a materiál. Můžete zaslechnout mnoho zvláštních zvuků, když se nachází ve vašich regionech. CB přineslo záznam hlučného zvuku na ruském území.. Toto je typ hluku generovaného odrazem portálu otevřeného pro místní dopravu při přesunování těžkého vybavení odstraňovaného z regionálních základen. Lvov: <https://www.youtube.com/watch?v=Kj-OOP8hRZw>  
Kyjev: <https://www.youtube.com/watch?v=vcUDYBlrWio> Singapur: <https://www.youtube.com/watch?v=YadAQWrkBuY> Michigan: <https://www.youtube.com/watch?v=AvNZrC4zjJg>

Q - Voynichův rukopis.

A – Šťastný nález. Studentka ztratila své osobní poznámky zhruba před pět set padesáti lety. Patřila k vysoké a štíhlé rase humanoidů. Velmi laskaví lidé z Orionu. Provádí botanický výzkum v několika galaxiích. Popisuje rostliny nalezené a pozorované v jiných solárních systémech a zaznamenala kopie některých astrologických pozic, kde byly tyto druhy katalogizovány. Zaujetí, s jakým připravovala tyto osobní poznámky, bylo úžasné. Muselo být velmi smutné, že se ztratily. Před pěti sty roky navigační systémy lodí mnoha ras nekomunikovaly s databází, jako je dnes. Mnoho záznamů bylo pořizováno ručně. Vědec by nikdy tento typ botanické anotace nedělal, ale děti ve výcviku ano. Děti jsou někdy tak zaujati svými nálezy a zapomínají věci všude. Neliší se od dětí jiných ras.

Doufám, že budeme moci pokračovat v komunikaci do konce září nebo října. Mé zprávy budou krátké, ale v reálném čase. Na požádání CB jsme simulovali v našem zařízení VHF námořní kanál 16 a VHF kanál 7 pro nákladní auta. Během operací v říjnu nebo listopadu 2011 můžeme vysílat zprávy těm, kteří jsou připojeni. Oblázek na obrázku je naprogramován jako telefon mezi dvěma lidmi.



## 59

Byli jsme v Andromedě poté, co jsme pomáhali Arkturianům. Připojovali jsme k naší lodi nějaké nové technologie, takže jsme si vzali pár dní odpočinku. Naše teleporty mohou nyní nahrát 20 osob najednou a předávat je přímo naší mateřské lodi. S tímto přesměrováním se naše loď stala zajímavější, než většina ostatních. Zprávy nejsou špatné. Elenin zrychlila a zvýšila odstředivou sílu, takže se hodně zmenší množství materiálu absorbovaného z pásu asteroidů (během průletu se průměr pevného středu zvětšil na 120.000 km, s obalem z plynů a par 180.000 km). Sníží se tak gravitační efekt při jejím průletu. Trpasličí hvězda zrychlila.



Q – Kontakty s jinými bytostmi, interdimenzionální modré bytosti?

A – Nejsem zde, abych mohl soudit nebo popírat. Mám však k dispozici celou databázi civilizací, které jsou v současné době spojeny s komunitou Galaktika. Humanoidi ze třetí dimenze rozhodně nejsou interdimenzionální. Barva kůže humanoidů je od bílé až šedé, nažloutlé, nazelenalé, načervenalé a nahnědlé až tmavé. Nevím o žádné humanoidní rase s modrou kůží. Barvy vysílané různými slunci neovlivňují barvu pleti, ale ochranou funkci pokožky ve vztahu k různým atmosférám planet. Humanoidi pocházející z mořských savců mohou mít barvu kůže v odstínech bílé, hnědožluté, šedé nebo stříbrné. Plazi mají hnědavě načervenalou, světle šedou, tmavě šedou. V případě potomků hmyzu mohou mít kovové barvy na vnějších skeletonech v různých odstínech šedé, hnědé, červené, modré.

Q – Kdy bude možné být ve spojení s ostatními rasami?

A - Až se vaše společnost stane zdravou, informovanou a dobře integrovanou. Potom se můžete stát součástí rady galaktické komunity a sítě stovek dalších humanoidních, které mohou mít společné problémy. Dostane ICD intergalaktický certifikát dekontaminace a to bude začátek vztahů s jinými rasy, je to osvědčení, že pozemšťané nepředstavují žádné nebezpečí pro jiné humanoidy.

Přátelé, musím jít na základnu Antarktidy, která prochází také rozsáhlou restrukturalizací.

Q – Elenin a ostatní planety soustavy?

A – Efekt není způsoben Elenin jako takovou, ale zároveň trpasličí hvězdou, která je na stejné dráze. Trpasličí hvězda je velmi masivní malý solární systém. Předchází ho jeho gravitační rázová vlna. Gravitační tunel udržuje trpasličí hvězdu a vaší sluneční soustavu ve své dráze. Vliv gravitace je inverzní ke vzdálenosti těles. Gravitační efekt odpovídající velikosti Elenin by nedokázal způsobit závažnější reakce.

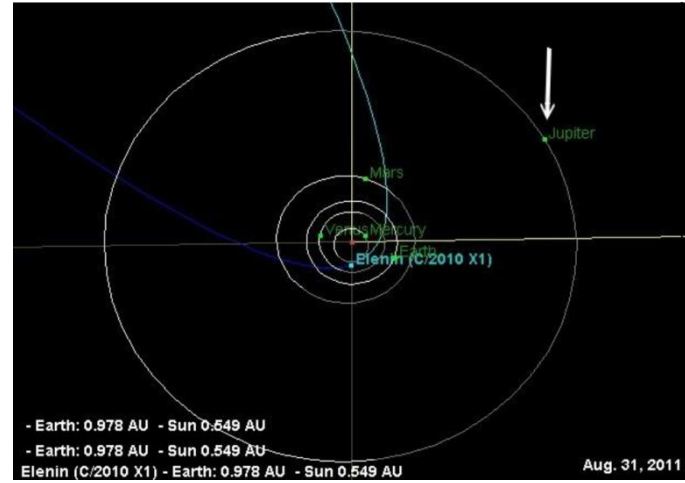

Q – Výbuch u Jupiteru?

A - Jupiter byl v té době více než 5 AU daleko a za Sluncem. To nemá žádnou logiku. Možná je, že Jupiter byl v dvourozměrném obrazu vaší sondy, ovšem v jiném orbitálním kvadrantu. Kosmická loď Krulian v zákrytu s kometou na ni vystřelila. Zásahem se spálilo 90% obalu komety a materiál, který se shromáždil v pásu asteroidů. Bylo odstraněno tisíce tun trosek a velký objem škodlivých plynů. Jádro komety bylo rozděleno na dvě části. To značně zmenšilo gravitační zatížení sady a zabránilo se silnému bombardování velkými asteroidy při jejich průchodu kolem Země. Jeho orbita se poněkud změnila zvýšením rychlosti při explozi. Bude trochu blíže k zemi, ale to by nemělo představovat velký problém. Stále mohou dopadat menší kusy a některá zařízení na oběžné dráze mohou být zničena. Komunita Galactica proces sleduje. Několik lodí reptiliánů také bude sledovat událost v horní vrstvě atmosféry a na Marsu. Komunikace mezi misí Krulian a základnou v Antarktidě začala před několika dny a je otevřená pro všechny, kteří o operaci ví.

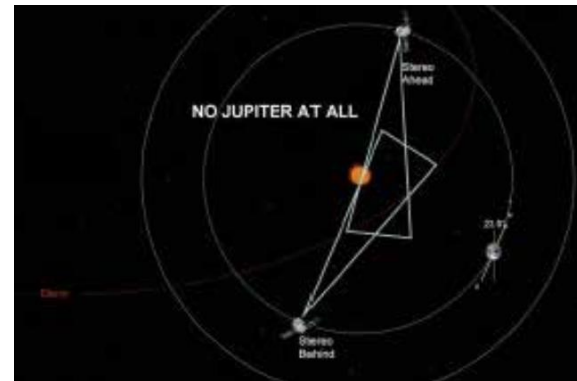

Q - Zvuky zachycené radiovými teleskopy?

<https://www.youtube.com/watch?v=hW-mZKvXxuE&list=PL367DBA4B8836F09B&index=60> (3:50)

A – Nerozumím, co říká, ale podle zvuku jde o automatický přenos z lodi Krulian s varováním pro oblast operace. Jak jsem řekl. Komunikace je otevřená pro všechny, aby vyklidili oblast zásahu.

Q – Trpasličí hvězda?

A - Trpasličí hvězda se přibližuje ke Slunci. Je od něj přibližně 38 dnů. Krulian se přesunul k trpasličí hvězdě pro další pozorování. Viditelný by mohl být vašimi sondami v říjnu. Na konci října a v listopadu bude pozorovatelný lidským okem odrazem záření od Slunce.

Q – Co je certifikát ICD?

A - Mezgalaktické osvědčení o dekontaminaci je schválením týmu výzkumných pracovníků. Ratifikují úplné vyčištění od nakažlivých chorob. Vy jste to mimozemšťané. Bude také analyzována a kvantifikována úroveň přátelských vztahů ve společnosti. Nemáte žádné choroby, které nejsme schopni vymýt, takže tento certifikát po stabilizaci vaší společnosti nebude problém. Chrání všechny, takže to znamená oficiální přijetí kolonie na mezgalaktické úrovni. Každá společnost komunity Galactica má takové osvědčení. Při návštěvě necertifikovaných oblastí týmy provádí vhodná opatření pro dekontaminaci. Pro jakoukoli rasu je nutné být klasifikovaný na partnerské úrovni 1 a vít certifikát odpovídající komunitě Galaktika.

Q – Zvýšený pohyb lodí ve světě?

A - Provoz zde je velmi hustý. Mnoho vědeckých turistů a několik humanoidních společností studuje reakce planety na změny v kmitočtu a stavu rovnováhy. Hodně informací je vysíláno v reálném čase do několika

solárních systémů několika galaxií. Behaviorální studie humanoidní společnosti, geofyzikální, geomagnetické a chemické efekty období směřujícího ke stabilizaci planety, ukončují sbírky flóry a fauny a mnoho dalších vědeckých činností. Zároveň my zde zajišťujeme stálý geofyzikální výzkum, Plejádané bezpečnost, Arkturiané výzkum biosféry a Krulian hlídá v solárním systému a hlídá planetární orbity. A navíc reptiliáni, kteří poskytují konkrétní služby vaší vládě. Pokud něčemu z toho nevěříš, počkej si, až začnou média spekulovat a NASA popírat.

## 61

Omlouvám se za zpoždění, byl jsem mimo galaxii.

Q – Jaderné elektrárny?

A – Elektrárny, které mají opravdu problémy, dostávají pomoc s neutralizací od Plejádánů.  
<https://www.youtube.com/watch?v=dRiljJ3Bzno> Sondy zastavují reaktory ve Fukushima.

Q – Elenin

A – Nyní zpomaluje, aby překonala magnetickou sílu Slunce a unikla jeho vlivu. Záměrem posádky Krulian nebylo zničit kometu, ale vyčistit její kóma a stopu odstraněním všech větších asteroidů a meteorů. S menším množstvím odpadu a plynů se zmenšily účinky jeho průchodu systémem. Jeho jádro se rozpadlo na dvě části, jedna menší a jedna větší, které se drží pohromadě jako dva magnety, protože elektromagnetická gravitační síla je v masivním a hustém jádru velmi silná. Se Sluncem a Zemí se vyrovná ve dnech 24. - 26. září a nejbliž Zemi bude 17. října.

Q – Tvrzení, že je Elenin vesmírná loď?

A – Detekovaná vesmírná loď je Krulian. Sleduje kometu a to může legitimizovat vaše tvrzení.

Q – Proč nejsou odchylky orbit ostatních planet?

A - Saturn má nakloněnou osu rotace. Ostatní planety také trpí orbitálními změnami. Více zřejmé budou tyto změny během října. Během první části roku 2012 se solární systém ustálí na nových místech gravitační rovnováhy poté, co trpasličí hvězda opustí systém.

Q – Vaše matematika?

A - Matematika a trigonometrie jsou ve třetí dimenzi konstantou. Vše je založeno na prvotních formách. Pro výpočty používáš mozkové vlny. Tyto vlny vytvářejí řešení problému bez nutnosti provádět numerické výpočty. Jedná se o procesy metafyzického typu. Kvantové řešení může jít obráceně. K očekávanému výsledku hledáš platné proměnné. Veškeré výpočty jsou subliminální jako analogová simulace. Když je zjištění kvantifikováno tímto procesem, lze jej transformovat do jednotek měření, nebo digitálního signálu. Je to jen otázka přizpůsobení prostředí, kde bude výsledek implementován a materiálu vhodného pro realizaci projektu.

Q - Kontakt s ET?

A – Nevěřte na mimozemské útoky. Pokud by byly pravdou, prostě již neexistujete. Byli jsme dáni do tohoto vesmíru, abychom ho sdíleli v harmonii a s rostoucí úrovní uvědomění se v rámci ostatních bytostí. Problémy budou vždy existovat, protože třetí dimenze je místem rozvoje od nuly společenského svědomí a je povinností

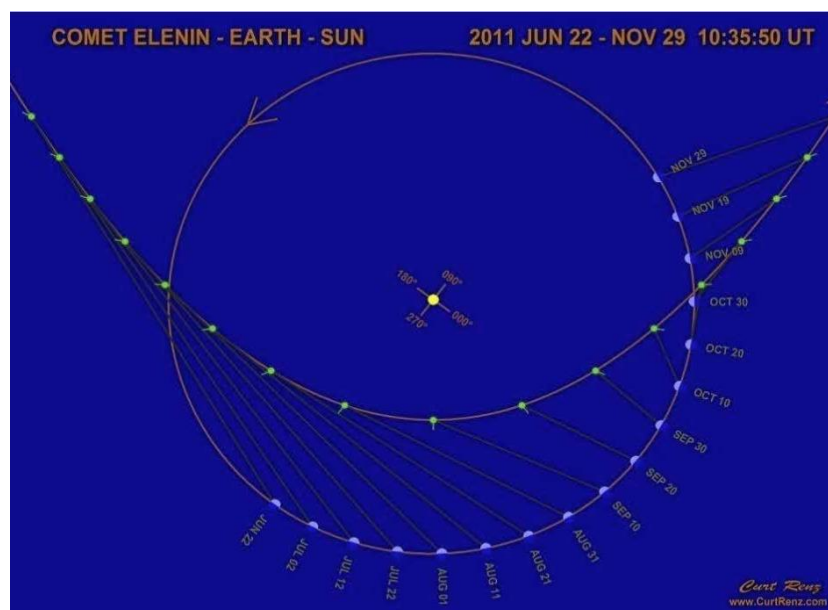

všech humanoidů dosáhnout úrovně frekvencí 1 a snažit se o blaho všech nižších kolonií, i když vás chtějí zakousnout. V našem kontextu budete velmi zvláštní rasou. Máte obdiv několika ras, které sledují váš boj o přežití již několik tisíc let. Váš kovaný duch je lépe připraven a schopnější se vyrovnat se situacemi, kterými velká většina ras ve svém vývoji neprošla. Veškeré utrpení způsobené nízkými dušemi, které ovládaly kolonii od jejího vzniku, dalo vznik rase, která víc než ostatní usiluje o dosažení štěstí a harmonie. Našel jsem zde přátele, s nimiž budu od teď více spojený, protože jsou rasou, která může přinést harmonii a filozofické ideje nekonečnému množství nových kolonií ve vesmíru k dosažení rovnováhy bez opakování chyb prožitých zde. Každý rodič chce, aby jejich děti trpěly méně. Ale děti mají svobodnou vůli a většinou narazí, aby se učil navzdory radám rodičů. Budou vynikajícími mentory a pozoruhodnými partnery po pár letech života s novými přáteli humanoidy.

## 62

Krátká zpráva. Zdá se, že komunita Galactica má v úmyslu provést nějaké kroky ohledně trpasličí hvězdy. Tři velké kosmické lodě a Krulian se silným gravitačním tahačem se umístily po stranách a za systémem trpasličí hvězdy. Zdá se, že se připravují na rozsáhlou operaci s trpasličí hvězdou a jejími planetami. Existují dvě možnosti. První je úprava dráhy, aby se zabránilo nevratnému poškození, druhou může být úplné odchylení trpasličí hvězdy bypassem solárního systému. Podle jedné studie provedené Krulian, ke které máme přístup, vaše Slunce způsobí spoušť na planetě v průběhu 2011 – 2012 a průchod trpasličí hvězdy může způsobit více katastrof, než je přijatelné pro obnovu planety. Navíc se váš současný sociální model chystá na závažný kolaps.

Vytvoří velké společenské nepokoje a problémy při výrobě a distribuci potravin, které povedou k vydírání, rabování a rozsáhlému násilí ve velkých městech. Bez vody, energie, policie. Musíte projít řadou problémů s tsunami a tektonickým pohybem, sopečnou činností během procesu ohřevu jádra a magmatu planety rozsáhlým slunečním zářením při oslabení geomagnetického pole planety.

Největší problém, který může způsobit kometa Elenin je zvýšení solární aktivity při jejím přiblížení ke Slunci. Během průchodu kolem Země je doprovázena kosmickou lodí Krulian, která může vypnout pole neviditelnosti, Slyšeli jsme o některých studijních plánech vytvořených komunitou Galactica pro přímý zásah na planetě a implementaci jednoho stabilizačního plánu kolonie ve střednědobém a dlouhodobém horizontu. Po průchodu planety na úroveň civilizace 1 by společnost byla vedena k implementování opatření k postupné stabilizaci obyvatel planety a filtrování pro kontrolu reinkarnace přímo modrými bytostmi. Jako behaviorální vědec upřednostňuji toto řešení. Trvalo by déle, ale bylo by mnohem méně traumatické pro současnou a budoucí populaci.

Nevíme, jakou akci zvolí, ale upřímně doufám. Po průchodu planety na úroveň frekvencí 1 vás budeme moci přímo kontaktovat, stanovit cíle pro zavádění nových technologií a nové základy chování pro obnovu a čištění planety. Budeme moci přemístit populaci v rizikových oblastech. Nebudou žádné další hrozby elitářských vlád. Jakékoli falešné zprávy o válkách s vetřelci, čtvrté a páté dimenzi, jakékoli organizaci ET v galaxii nemají s naší realitou ve třetí dimenzi nic společného.

Vstup do nové dimenzionální reality probíhá po dosažení 10 úrovně frekvencí ve třetí dimenzi, žijící ve hmotě. To je co víme po stovkách tisících let. Informace o ostatních dimenzích jsou čistá fikce bez praktického výsledku a znehodnocuje to realitu, kde se musíme rozvíjet.

Gratuluji k prvnímu výročí naší spolupráce a doufám, že posloužila k vašemu probuzení do reality.

## 63

Přátelé, další krátká zpráva vás překvapí. Vaše vláda vyvíjí značnou aktivitu bombardováním atmosféry vysokými frekvencemi. Zdá se, že se snaží vytvořit specifické body výboje solární energie ve vaší magnetosféře. To může způsobit povodně, neboť se generuje větší množství vodní páry v nižších vrstvách atmosféry. Zároveň toto opatření může zablokovat sledování astronomické události. Plejádáné informovali o velkých vojenských pohybech konvenčních zbraní po celé planetě. Zdá se, že tyto kroky jsou přípravou na události. Raketa Juno, která byla vypuštěna v srpnu 2011 k Jupiteru má velmi odlišnou dráhu od té oznámené vládou., Ve skutečnosti

prolétá kolem komety Elenin, aby pořídila obrázky komety a kosmické lodi Krulian zpomalují systém a čekají na orbitální čas, kdy by se měl otočit kolem Slunce, aby ho poslali na dráhu zpět. Tento postup, jak víme, je částečně schválen, ale nebyl plně uvolněn k dokončení. Existuje vždy možnost, že operace bude zrušena, dokud nebude skutečně oprávněná.

Q- Představuje Elenin vážný problém pro planetu v tomto bezprostředním nastavení?

A – Trpasličí hvězda pokračuje po své dráze. To znamená, že tunel je spojen s masivní gravitací Elenin. Slunce se bude snažit vyrovnat tuto gravitační disbalanci slunečním zářením. Efekt na planetu by šel přesně vypočítat, pokud by vaše vláda neměnila masivně horní vrstvu atmosféry. Způsob, jakým manipulují s geomagnetickým polem, vypadá, že vymezují regiony, které by měly více trpět následky. Jejich kritéria jsou známa pouze jim.

Q- 3 dny temnoty?

A- Sama kometa problémy nezpůsobí. Pokud by ale při průchodu Krulian zrušili své maskování, mohlo by ostatních více než 300 lodí různých ras následovat téměř ve všech zeměpisných šířkách. Mohl by to být začátek řetězové reakce.

Jen tak zkusím vysvětlit informace z oblasti energie na kvantové úrovni. Částice přirozeně užívají svobodu pohybu. Při jejich sledování se chovají tak, jak je očekáváno. Takto se chovají kvantové částice v plasmovém energetickém poli. Občas něco vidíte jen proto, že jste připraveni to vidět. V nové etapě budete zjišťovat, jak se vypořádat s kvantovou mechanikou, která vládne všemu v této třetí dimenzi.

Q – Kdy začnou problémy se satelity?

A - Osa planety klesá ještě výrazněji nárůstem teploty jádra a pohybem magmatu. Brzy začnou nevratné změny v regionálním klimatu a tání polárních oblastí. Magnetické póly se postupně obrací. V reakci na gravitační vlivy tunelu tvořeného sluncem a trpasličí hvězdou se přepnutí urychlí. Vaši satelity a rozvodné sítě budou ovlivněny solárním zářením v říjnu a od počátku listopadu. Nebude se jednat o "mimozemský útok". Odstranění všech vašich satelitních sítí by bylo pro jakoukoli loď velmi snadné. Při vlétání do vaší atmosféry provádíme mnoho triků, abychom vám je nenarušili. Je to velmi primitivní technologie. Pokud byste pokračovali dalších 50 let, měli byste prstenec jako Saturn plný nefunkčního technologického odpadu. V nové fázi vám můžeme pomoci vyčistit vrchní vrstvu vaší atmosféry od vši staré technologie.

## 64

Pokud by kometa Elenin měla stále průměr 200 km, mohli byste ji již vidět proti Slunci. Dnes má 20 km a lze ji spatřit pouze po přiblížení se Zemi na cestě od Slunce, během října a listopadu. Kometa pouze s 10% obalu bude mít mnohem menší efekt. Tato kolonie je chráněna před potížemi proto, že je jednou z nejproblematictějších. S ohledem na přechod na vyšší úroveň frekvence má vaše společnost mnoho extrémně ohavných bytostí, které zabíjejí a znásilňují děti kvůli potěšení, až po vědomé a altruistické bytosti, které by dali svůj život, aby je zachránili. Pasivní sebevraždu volí ti, kteří se nemají odvahu zabít, ale doufají, že je něco zabije, takže jsou osvobozeni od viny, i tak jejich přátelé a příbuzní platí za jejich slabost. Je skvělé, že váš osud nezávisí na této slabosti. Přibližuje se déšť asteroidů, Slunce bude způsobovat atmosférický chaos a ohřívání jádra. Trpasličí hvězda je pod dohledem Krulian, kteří čekají na časovou souslednost k umístění systému na opačnou již se vzdalující dráhu.

Vaše elity jsou připraveny strávit až tři roky v útulcích podle výpočtů vašich vědců. Maximum pro usazení prachu. Pokud to bude záležet na naší pomoci, když se prach usadí, soběstačné společnosti budou fungovat v různých částech světa zcela nezávisle na jejich bývalých systémech. Elity se nemohou vrátit na starou úroveň moci po více než 40 letech příprav.

## 65

Q – Odkud pocházejí Krulian?

A – Kruliané jsou humanoidi pocházející z galaxie v Mléčné dráze. Žili na opačné straně systému, 80.000 světelných let daleko a asi 200 stupňů od vašeho umístění v rovině galaxie. Její název je systém Kukan. Mají dvě slunce, 18 obíhajících planet. 3 x byla jejich kolonie téměř vyhlazena. Nejsou válečníci, ale jsou velmi technologicky vyspělí, což vedlo k několika útokům ostatních ras, které je chtěli ovládat a využívat jejich technologickou pokročilost. Po útoku na rasy hybridního hmyzu před tisíci lety, který redukoval jejich populaci na 20%, se rozhodli vybudovat velké kosmické lodě, které jsou téměř neproniknutelné, aby neutralizovaly útoky zlých bytostí prostřednictvím tranzitní cerebrální paralýzy. Skutečnost oznámili komunitě Galactica a rozhodnutí o jejich potrestání přenechali regionální radě. Nikdo se je neodvážil napadnout. Jsou to jemné a duchovně pokročilé bytosti. Muži jsou přátelští, ženy velmi krásné. Mají frekvenci na úrovni 8 třetí dimenze a je velmi pohodlné a obohacující být v jejich blízkosti. Přináší harmonii, mír a pohodu.

Q – Ochlazení na severozápadě?

A – Trpasličí hvězda má být odkloněna. Krátká doba ledová může nastat, pokud dojde k explozi některého vašeho velkého vulkánu. Výbuch může způsobit vysoký výskyt slunečního záření, které ohřívá střed planety. Pokles teplot na  $-30^{\circ}\text{C}$  na období 2-3 let

Q – Ochrana proti slunečnímu záření?

A – Nejvhodnější jsou amorfní materiály jako kamenná keramika a beton. Pokud je vnější povrch bílý nebo zrcadlový, snižuje se výskyt záření na minimální úroveň. Kovy snadno vedou teplo a elektrický náboj při vystavení vysokému záření. Nejsou vhodné.

Q - Vyrovnání s galaktickým centrem?

A – Vyrovnání s centrem galaxie začalo tento měsíc (10.2011). Po dobu 10 měsíců magnetické pole planety bude kolísat. Začne mizet. Až dosáhne minimální úrovně, budou póly obráceny a znovu zintenzivní. Konečná stabilizace začne na konci 2012, kdy se celá sluneční soustava přesune se na opačnou polokouli galaxie.

Q - Kanárské ostrovy?

A – Kanárské ostrovy vznikly jako ostrov během jeho poslední velké erupce. Hmota se z oceánské podlahy zvedla téměř svisle, což je v případě nové erupce nebezpečné. Velká hora se může rozlomit a potopit, což by vedlo k velké rázové vlně, která by se řítila Atlantikem. Sopečné výbuchy je nemožné předpovědět. Před 109 roky naše velmi blízká rasa z Rigel Centaurus havarovala při pozorování sopečné činnosti na ostrově Martinik během velké erupce, všichni umírají. Pokud si všimnete nadměrného nárůstu aktivity sopky, měli byste okamžitě opustit oblast.

Q – Aktivita Slunce?

A – Slunce zvýší v tomto období aktivitu, jako každých 11 let. Změna je v oslabení magnetického pole planety, které má cyklus 238 milionů let, kdy dochází k přechodu galaktického rovníku. Rok 2012 je posledním rokem cyklu přechodu sluneční soustavy kolem středu galaxie. Rok 2013 je prvním rokem 238 milionů.

Q - Zemětřesení ve Virginii a Oregonu.

A - Vaše armáda se pokoušela o něco, co by neměli. Plejádáné mají velmi pokročilou techniku pro vyřazení jaderných raket z provozu. Technika zahrnuje silové pole na atomové úrovni, které brání vzájemné interakci jader atomů. Je to komplikovaná technika. Vaši vojenští vědci zkoušeli protitechniku a způsobili detonaci raket ve vlastních podzemních základnách. Během událostí bylo odstraněno také 7 000 cizinců. Reptiliánští vědci se zřejmě pokoušeli naučit techniku deaktivace a zdá se pochybili. Vypuštěná raketa se stává šrotem, protože ji po deaktivaci nelze znovu aktivovat.

Q - Riemannova hypotéza?

A – Tuto a další hypotézy lze pochopit, pokud je aplikována v procesech kvantového chování, jak mechanického, tak chování hmoty, částic a energie v jejich určitých a neurčitých stavech. Mnoho těchto teorií, u kterých je

navrhováno upravit konstanty a proměnné podle konečného výsledku bude zodpovězeno s lepší znalostí kvantové fyziky v její úplnosti. Čistá matematika neposkytuje odpovídající odpověď na chování, kdy aktivní prvky definují část svého chování v souladu s okolím.

Q – Zemská rotace v prosinci 2012?

A – Rotace zůstane stejná. Představa, že by se otáčení zastavilo, a Země se začala otáčet v opačném směru, je absurdní.

Q – Mars?

A – Mars je krásný. Má víc a víc vody a kompletně mění vzhled. Spektrum barev se při vzdáleném pozorování ztrácí. I přes mnoho osobnostních defektů tu odvádí reptiliáni dobrou práci. Mnoho vašich vědců a vojáků, kteří byli na Zemi údajně zabiti, bylo tajně přesunuto sem. Populace je zde nyní asi 35 000 lidí a někteří se zde i narodili. Skuteční marťané. S narozením inteligentních bytostí je Mars považován za obývanou planetu jako Země, se statusem kolonie. V tomto případě je to smíšená kolonie humanoidní a nehumanoidní. Nový věk bude pro sluneční soustavu velmi zajímavý.

## 66

Q – Trpasličí hvězda?

A - Trpasličí hvězda byla odtazena a je udržována na vnitřním okraji Kuiperova pásu, kde má menší gravitační působení na vnitřní sluneční soustavu. Tato pozice mezi Neptunem a Uranem bude udržována do dalšího oznámení. Vaši vědci to pozorují teleskopy. Orbitální vliv na planety Pluto, Neptun a Uran jsou minimální, jelikož loď Krulian vytváří pole, které minimalizuje gravitační tunely se systémem. I tak planety přítomnost pociťují, protože další kvantová energie systém zahřívá a vyvolává extrémní klimatické změny. Vystavení kosmické energii zvyšuje světelnost. Velká loď Krulian může bez problémů cestovat mnohonásobkem rychlosti světla ve volném vesmíru mezi různými solárními systémy, kde nejsou transportní brány. Ani zachycení systému trpasličí hvězdy na ně nemá vliv. Nemáte ani ponětí o síle lodi Krulian. Vaše vláda ví o existenci minimálně 20 velkých lodí Krulian v Kuiperově pásu a musí být zvědavá, zda jde o určitý druh invaze. Ale otevřeně, pokud by se bytosti Krulian na Zemi objevily, byly by označeny za anděly, protože jejich aura je na vaše standardy velmi energetická. Jejich výjimečnost není k ohromování, ale měla by být vnímána a respektována. Kruliané zde před milénii několikrát byli a museli mít vliv na váš koncept božských bytostí.

Q – Rychlost světla?

A – Velké lodě s dostatečným množstvím energie v jejich generátorech mohou vytvořit virtuální transportní portál na určitou vzdálenost. Předpokládejme, že portál je světelné roky dopředu. Jakmile se k němu dostanete, vytvoříte další. Vytváříte portál za portálem, vzdálenost v čase je blízko 0. Stejný systém se používá pro fixní portály. V kosmické lodi se to stává dynamickým ohýbáním sekvenčního postupu času. Sled skoků v čase a prostoru.

Q – Exploze vulkánu na Kanárských ostrovech?

A – Pokud je planeta velmi destabilizovaná, nelze předvídat s přesností. Slunce zvýší emise obrovského množství energie. Efekt mikrovlnného ohřevu magmatu bude způsobovat velký tlak na mezery mezi tektonickými pláty. Výbuch sopky na Kanárských ostrovech je jen záležitostí času, a může být možná větší, než si vaši vědci myslí. Během příštích několika týdnů si také všimnout čepice 70 mil od Yellowstone, která by mohla vzrůst o několik stop a bude znamenat možné zahájení aktivity, k velké události by mohlo dojít i v Japonsku.

Q – Dinosauři?

A – Dinosauři se vyskytují na milionech planet. Existují techniky, kdy je lze hromadně ochromit a pak se jich dotýkat. Ale existují mnohem bizarnější a větší bytosti, včetně hmyzu. Větší než mnoho budov ve vašich městech. Hodně k vidění.

Q – Atlantida, Lemurie a Nibiru?

A - Lemurie a Atlantis přežily několik průchodů Nibiru díky akcím jejich mentorů. Lemuriani měli velké podzemní zařízení, kde mohly pohodlně ubytovat své lidi po dobu několika měsíců. Atlantis měl pokročilou technologii a byl mnohokrát připraven. Tisíce Lemuřanů a Atlanťanů byli vzati do Plejád a mnoho posádek kosmických lodí Plejád, kteří zde pracují, jsou přímými potomci Atlantidy. Velmi pokročilá civilizace na úrovni frekvence 5. Část Lemurijské civilizace dala vzniknout Inkům a Mayům. Nyní také obývají planety v Plejádách.

Q – Pokud se nám zničí satelity a vrátíme se do období 1800, kdy přijde záchrana?

A – Problémy nevzniknou jen zrušením komunikace a elektřiny. Přijdou po jakékoli mega katastrofě, kdy populace zůstanou izolovány a opuštěny vládou. Záměrem vlád není pomáhat lidem, pouze těm vybraným pro rekolonizaci planety. Zapomenutí a izolování jsou naším cílem, zatímco elity budou v útulcích čekat na dekontaminační proces.

Q – Lze dosáhnout 4. dimenze za života?

A – Ne. Mary. Do čtvrtého rozměru se můžete dostat až po desáté úrovni frekvence 3. dimenze. Když se váš duch dostane do této soumravné oblasti 4. Dimenze, je to dočasný přístup. Přestupní zóna, která umožňuje reinkarnační proces ve hmotě 3 dimenze. V tomto přechodovém stavu probíhá komunikace mozgovými vlnami, všichni mluví stejnou řečí. Samozřejmě existuje mnoho sektorů, kde mohou velmi specifické etnické skupiny léčeny a orientovány ve skupinách, v nichž mohou lépe reagovat. Všichni tomu rozumí.

Q – Kontakty prostřednictvím snů?

A – Mnoho cizích ras obíhajících planetu vás znají důvěrněji. Pohybují se skrytě, nebo provádí mentální sken obyvatel ve spánku, aby zjistili více detailů o společnosti, která se brzy připojí ke komunitě. Během spánku může vaše kvantová hmota přesáhnout mimo fyzické tělo a dosáhnout míst, kde mohou být zaměřeni bytostmi mentálně mnohem vyvinutějšími. CB mentálně navštívil naši loď několikrát, a až to bude možné, navštíví ji i fyzicky. Pokud máte otevřenou mysl těmto možnostem, udržujte kontakt, protože zde nejsou žádné obavy z neznámého. Obavy omezují a zabraňují projekci kvantové hmoty mimo tělo. Pouze vědomé a probuzené podvědomí mozku je dostatečně senzitivní k tomuto typu interakce.

Q – Duchovní oblast na úrovni 1?

A - Věda by měla jít ruku v ruce s duchovní součástí. Spojení s božským přesahem je potřeba reflektovat na něco více vznešeného, jako parametru cíle rozvoje. Existují více duchovní společnosti, ale když se rozvíjíte vědecky, začínáte si uvědomovat, jak je všechno spojeno vyšší mocí a jak univerzální médium ovlivňuje energetickou rovnováhu nezbytnou pro intelektuální rozvoj.

Q – Strážný anděl?

A – Nemáte jednoho strážného anděla. Máte mnoho přátel (pokud je máte), kteří jsou v soumravné zóně čtvrté dimenze, kteří vám fandí. Posílají dobré vibrace a snaží se vám pomoci. S dobrou energií a obtížnými situacemi. Pokud máte přátele, kteří vás mají opravdu rádi, máte strážné anděly vždy.

Q – Zvyší obřady auru?

A – Ceremonie jsou důležité pro setkávání a oslavování členů komunity toho, co považují za božské. Ale jednoduchá pokleknutí v rohu skromného domova může spojit s univerzálními silami se stejnou intenzitou jako pompézní obřad. Ani zvýšený výskyt kosmické energie na planetě neovlivní zvýšení osobní frekvence. Je generováno zevnitř ven a nikoliv naopak, aura je osobní a nepřevoditelná. Pomůže osvětlit cesty těm, co jsou na temné cestě, ale nemohou dát světlo. Každý má svou vlastní auru svým postojem a láskou uvnitř, která se ladí s auru planety, pomáhá ukončit temnotu a umožňuje těm, kteří nemají světlo, aby viděli cestu, která je vede k vlastnímu světlu.

Podle pozorování Plejádů odeslaného komunitě Galaktika a servisních lodí, je velký pohyb vojska v Severní Americe, Asii a Blízkém východě. Agenda elit zrychluje s objemem a přílivem zbraní. Některé regiony se připravují pro umělé přírodní katastrofy. Tisíce tun konvenčních výbušnin se stěhují po celé planetě. Tyto akce mohou být inzerovány jako dopad meteorů, nebo cizí útok. Komunikace běžného obyvatelstva může být po příchodu asteroidů s kometou Elenin zastavena, protože satelity nebudou nahrazeny. Elita má již kompletní komunikační síť bez svázaností se satelitní sítí. Podle Plejádů vládní koalice instalovali navigační body GPS nezávislé na satelitech pro navigaci letadel do raket spojených se HAARP systémem bombardování kmitočty zřejmě na počátku operace pro velký společenský rozvrat na planetě. Podle průzkumů komunity je na Zemi 7.009.937.000 humanoidů. Budeme sledovat výjimečné akce, abychom přijali rozumné a schválené iniciativy. Tato část galaxie prochází příští dva roky masivním oblakem energie, což ovlivní Slunce a planety s propustnou atmosférou. Z planet se takto bude nejvíce ohřívat Jupiter.

Někteří se ptáte na rasy, které zde pomáhají. Úroveň frekvence ras nijak neovlivňuje vztah mezi nimi. Rozdíl se obtížně zjišťují, protože některé rasy mohou být více flegmatické, jiné více společenské bez ohledu na jejich frekvenci. Frekvenci úrovně 1 a následující frekvence otevírají možnosti vývoje mozku a usnadňují pochopení jemnějších procesů univerzální dynamiky. Humanoid úrovně 1 bude ve velmi dobrém vztahu s tím na úrovni 10 bez náznaku povýšenosti. V posádkách kosmických lodí můžete najít různé frekvenční bytosti pracující společně jako tým, aniž by jeden byl důležitější nebo lepší než druhý. Všechno závisí na individuálním profilu každého v poznání a osobní dynamice.

- \* Plejády, úroveň 3 a 4, jsou vám velmi fyzicky podobní.
- \* Aldebaran – dva typy. 1- humanoidi Greys, střední výška. 2- podobní vám, nižší, úroveň 2-6
- \* Sírius – 1 -malí Greys, tmavší, 2 – reptiliáni, úroveň 1-3
- \*
- \*
- \* Camelopardalis – vyšší Greys, úroveň 6-7
- \* Arcturus – delfíní humanoidi, úroveň 3
- \* Andromeda – úroveň 3-5, někteří menší Greys, jiní trochu menší humanoidi vašeho typu, stejně jako Rigel Centaurus, také úroveň 5
- \* Chithok – humanoidi 30 cm vysokí, ze solárního systému Chithok poblíž vaší galaxie, úroveň 6
- \* Krulian – humanoidi, úroveň 8. Plejádská vyvinutá rasa s více štíhlou postavou, vypadají velmi harmonicky

Mnoho otázek na loď Krulian. Je obrovská. Uvnitř je několik měst, farmy, jezera, oceány, lesy, vše, včetně lodě, udržováno samoregenerativním systémem. Nestárne a je nezníitelná. Atmosféra je zcela kontrovaná. Loď má perfektní systém inerciálního rušení a gravitačního pole bez ohledu na to, jaká je jejich relativní pozice. Ani lístek nepadne dříve, než je správný čas. Rozdíl je, že je jejich mimořádně silné vnější silové pole chrání před meteory a asteroidy a všemi slunečními zářeními. Doslova se mohou ponořit do kapalné hmoty jakéhokoli Slunce, aniž by cítili žár. Mohou instalovat zařízení na jakékoli úrovni svého povrchu nebo uvnitř Slunce, aby snížily vnitřní tlaky a přeměrovaly CME v naprostém bezpečí. Vše, co máme na našich třech planetách, se bez problému vejde do této superlodě. Mají úrodnou půdu a je zde dostatek květin a zeleně. Udržují vyvážený ekosystém se zvířaty, ptáky, hmyzem a rybami, jako každá normální planeta. Vnitřní povrch superlodě reprodukuje v reálném čase vše, co je navenek. Mohou vidět hvězdy na obloze, galaxie a sluneční systémy. Kdokoli z nás dokáže být uvnitř a zemřít, aniž by se vše dozvěděl. Je to opravdu to, čemu říkáte soukromý ráj, kde by chtěl každý žít.

Krulian mothership

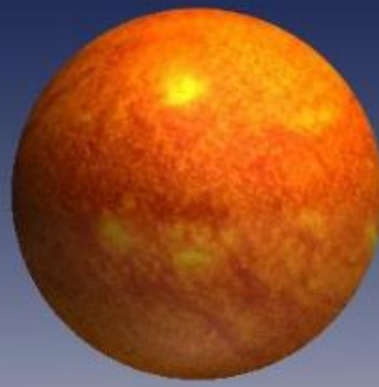

Sun



Jupiter



Saturn



Uranus



Neptune

Earth

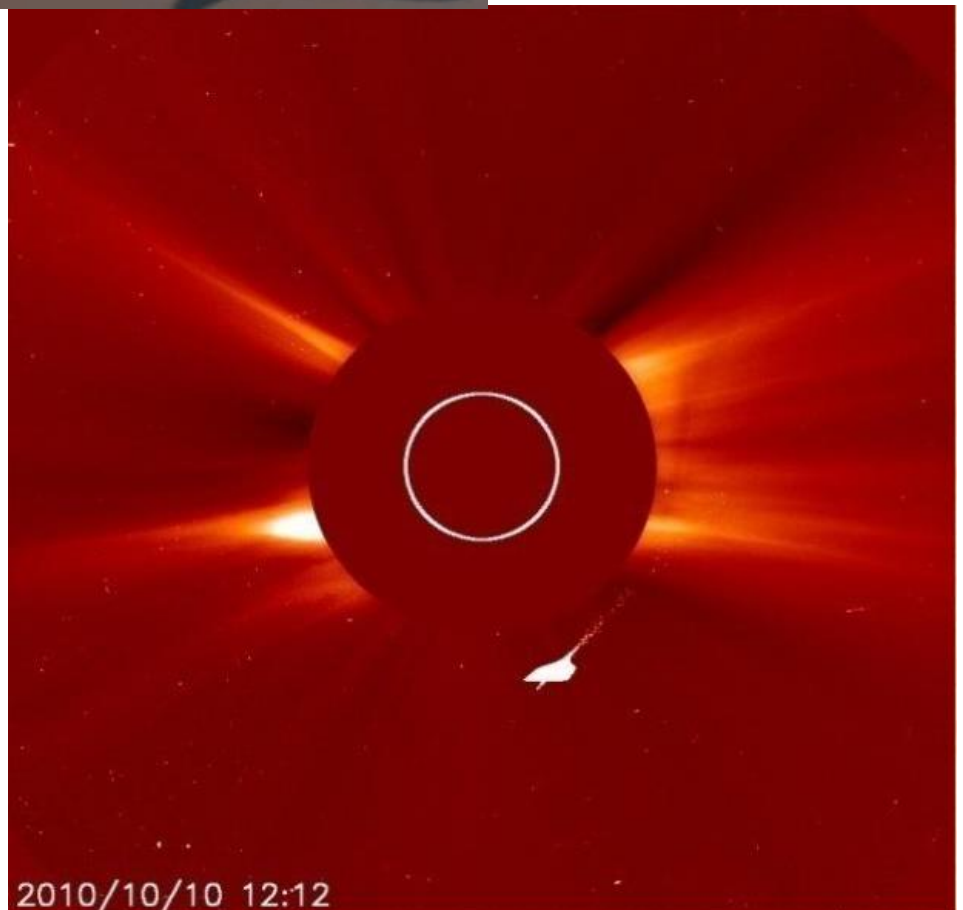
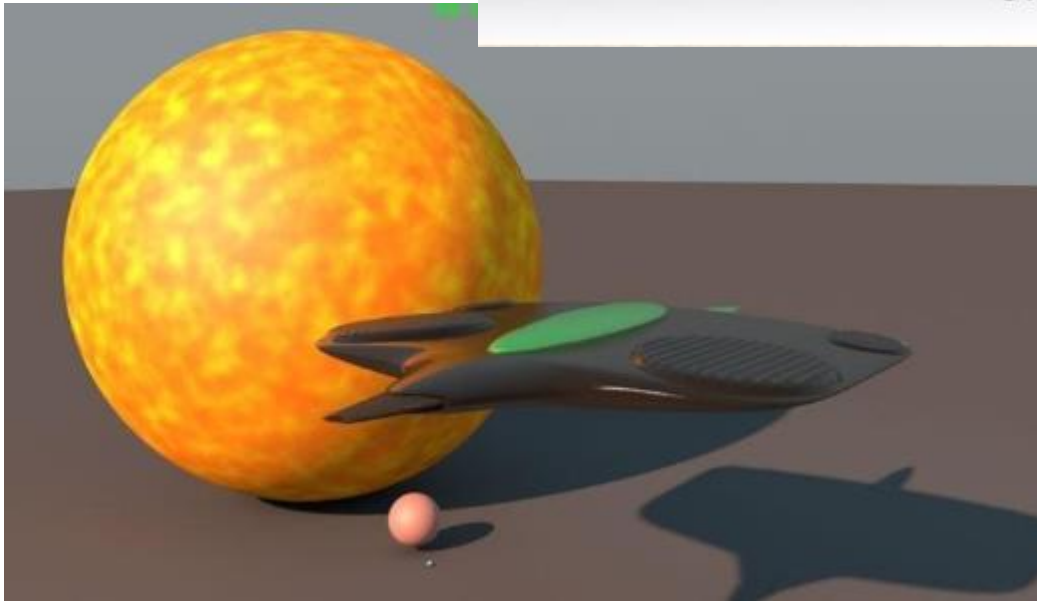

2010/10/10 12:12

This is the main spaceship and home of Krullian Civilization.  
An impressive spaceship that is 2,630,000 miles wide,  
the largest mother ship of our galaxy.

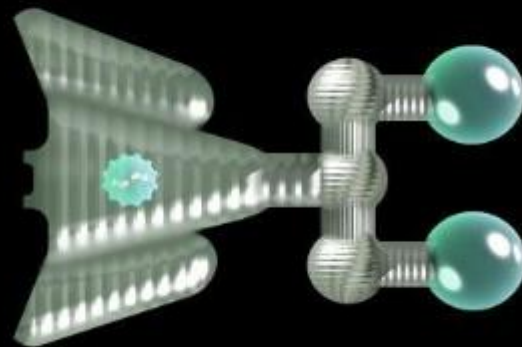
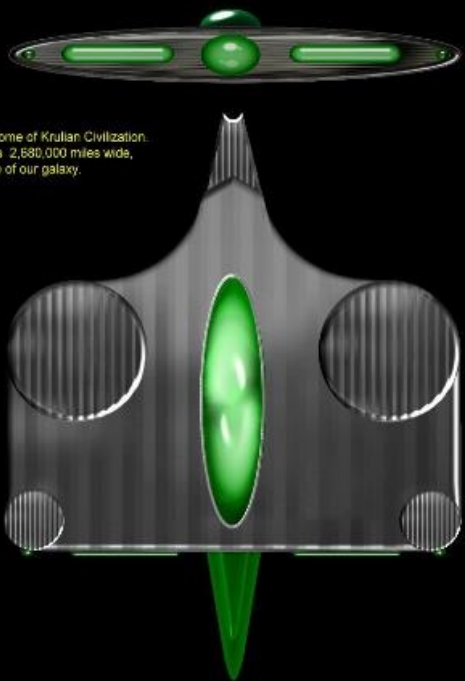

Auxiliary spaceship Krulian.

Each spherical sector seen in the bow,  
has the diameter of our Moon.

Q – Co je temná hmota?

A – Jednoduše, temná hmota je nosičem vesmíru, gravitační uzavření otevřeného vesmíru pro všechny dimenzionální hmoty, vlny energií a fotony všech vlnových délek. Je to energetické pole složené z kvantové tekutiny, což je látka, která umožňuje koncentraci (klasterizaci) hmoty vzájemně reagující mezi sebou. Umožňuje vznik gravitačních tunelů, které udržují dimenzionální hmotu seskupenou a v rovnováze. Temná hmota se může lišit podle kvantové hustoty v závislosti na potřebné odezvě na objem dotčeného materiálu, který může způsobit zakřivení paprsků fotonů, což je špatné světlo, které se děje v lomu vytvořeném v dimenzionálním materiálu, když jeho vrstvy mají odlišnou teplotu.

Vytváření transportních portálů je založeno na mechanice otevření mezer v temné hmotě, eliminuje se jejich přirozený vliv a vytváří se průchody bez časového nebo gravitačního vlivu intergalaktickým prostorem. Tato tekutina vykazuje funkci pouze pokud je její vliv vyžadován přítomností hmoty v jakékoliv dimenzionální formě a v jakémkoli rozměru existence, protože její gravitační vliv je vyvolán v rozsahu, který je nutný pro vyvážení sil a tendencí husté hmoty. Nemá žádné tření, protože neobsahuje žádné částice, pouze fluidní kompenzaci, což znamená, že se v přirozeném stavu vyskytuje jako multidimenzionální hmota.

Q – Pracují Krulian u Slunce?

A – Ano. Jerry, pracují. Pokouší se snížit vnitřní tlaky Slunce během průchodu sluneční soustavy oblakem

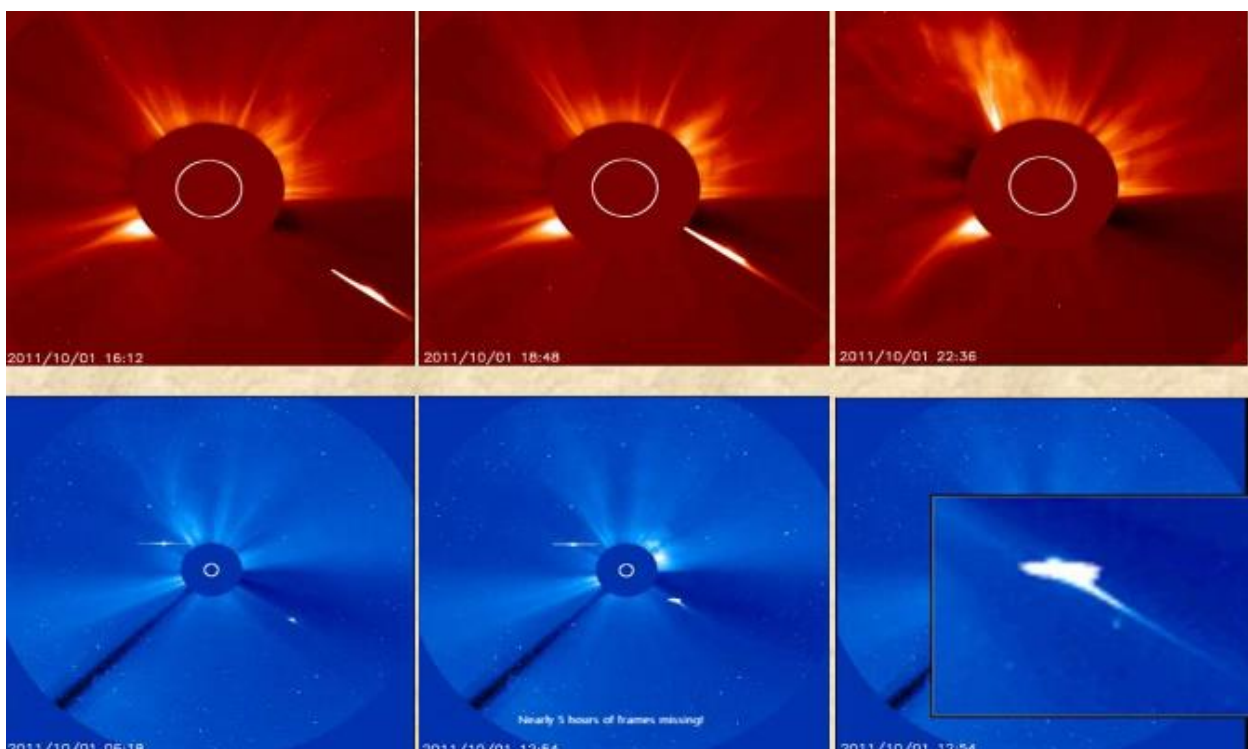

kosmické energie. Na videu není kometa, ale posádka kosmické lodi Liam není kometa, která se přibližuje ke Slunci a pravděpodobně zastaví na jeho povrchu. Následně dochází k uvolnění vnitřního tlaku. Vše se děje mnohem pomaleji, než je zobrazeno. Můžete vidět čas zobrazený na samotném videu. Tato konkrétní akce vyžadovala přibližně 24 hodin. <https://www.youtube.com/watch?v=P5vsThfG0Kk>

## 68

Přátelé našeho kanálu, obdržel jsem mnoho informací o YU-55. Perihelion YU-55 byl odkloněn, aby demonstroval přítomnost mimozemské inteligence pro celou populaci planety Země. Její trajektorie byla odkloněna zásahem kosmické lodě Krulian, která sledovala kometu Elenin, která byla také řízena touto akcí. Kometa YU-55 bude sledována vašimi astronomy a bude provázena na Měsíc kosmickou lodí, kterou všichni mohou vidět v reálném čase. Na Měsíc dorazí 8. listopadu 2011. Déšť trosek, který bude přitahován gravitačním tahem Země, zároveň se stopami komety Elenin možná neutralizuje vaše komunikační systémy na začátku listopadu. Účelem není náraz do Měsíce, ale odhalení, které mohou sledovat tisíce lidí na planetě. Komunita Galaktika vyžaduje úplnou evakuaci aktivit na Měsíci, protože kometa Elenin již spustila události. Událost lze sledovat běžnými dalekohledy. Po tomto odhalení bude solární systém Nibiru umístěn zpět na původní dráhu a postrčen kupředu posádkou kosmické lodi Krulian. Způsobí orbitální změny a odklonění os planet ve vnějších oběžných drahách, zejména na Saturnu a Jupiteru, které jsou snadněji pozorovány. Toto je rozhodnutí, které mělo být přijato na počátku události. Pokud tak bude, uvidíte dvě slunce za několik měsíců.

Q – Napadla rasa z Andromedy základnu reptiliánů v Adenském zálivu?

A – Ne, jediná flotila pocházející z Andromedy je naše. Ostatní rasy z Andromedy, které se pohybují na planetě, jsou pouze vědecké týmy. Tato zpráva je zcela neopodstatněná, protože nemáme žádné příkazy zaútočit na jinou rasu. Proto je zde rada komunity Galactica. Plejádáné žijí v komunitách na Blízkém východě, v Africe, Rusku, mnoha asijských zemích, v Jižní Americe. Jsou dobře obeznámeni s událostmi a udržují komunitu Galactica dobře informovanou s tím, co se děje místními lidmi. Pokud bude nezbytný zásah, obecnost na vědomí. Co se děje. S místními lidmi. Je-li nutný zásah, je pravděpodobnější, že bude proveden flotilou Plejádánů, kteří jsou na to připraveni.

Q - Budou reptiliáni souzeni radou komunity za podíl na explozi základny?

A - Pohyb vojsk je intenzivní. Zdá se, že existuje možnost eliminace mnoha vládních lídrů, pokud budou na jednom místě. Byl by to způsob, jak nasadit jedinou vládu a ekonomiku pro planetu podle plánů skrytých sil. Kontrola chaosu je mnohem jednodušší než kontrola úpadkové světové ekonomiky na počátku otřesů. Na základně v Antaktidě dochází k velkým změnám. Velká loď s energetickým polem, které odráží kosmické energie a geomagnetické síly cirkuluje nad kontinentem a neutralizuje pokusy rozpustit jezero, které slouží jako podzemní kosmodrom. Vaše vlády se ho snaží rozmrazit pomocí systému HAARP. Loď září a odráží světlo jako malé slunce kdekoli se objeví. Toto je čas velké iracionality. Vaše vlády ví, že nebudou náhodně napadeni obyvatelstvem, před kterým se schovávají. S útoky na pólech a v oceánu se do vaší atmosféry uvolňuje spousta páry, která v mnoha oblastech může způsobit extrémní záplavy a sněhové bouře jako nikdy předtím. Buďte připraveni na extrémní klimatické události.

Během tohoto období bude spousta lodí dobíjet energii u Slunce. Vědci Krulian na opačné straně Slunce budou uvolňovat jeho vnitřní tlak. Bude vidět mnoho energetických záblesků likvidujících meteory, které se objeví. Pokud vrátí na původní trasu Nibiru, přitáhne to mnoho asteroidů a způsobí to řetězovou reakci. Při pohledu z jiného úhlu to jiný pozorovatel pochopí. Tyto předpovědi závisí na lineárnosti událostí. Pokud dojde ke změnám ve skutečnosti, mohou se události na konci změnit. Jsem jen pozorovatel, který je v lepším úhlu.

## 69

Přišel jsem na naléhavou žádost CB. Pomáháme Arcturiánům odstranit podmořskou základnu poblíž ostrova Socorta v Arabském moři. Mohli jste sledovat asteroid YU55, který byl odkloněn z trasy na Měsíc lodí Krulian a přiveden trochu blíže k oběžné dráze Země. To umožnilo vašim astronomům opravit vzdálenost průletu. Komunita Galaktika se rozhodla zabránit plánu vašich elit s planetou, jak jim poradili Plejádáné. Pokud by se v

tomto okamžiku vyskytla velká přírodní katastrofa, využili by ji pro plán genocidy. Velká loď Krulian prošla poblíž planety a odklidila meteory ze stopy Elenin, které by na začátku listopadu zničily vaši komunikaci. Ekonomika planety se dostává do celkové krize. Vaše vláda bude muset začít velký konflikt, aby mohla provést plán globální kontroly. V takovém případě můžeme být pověřeni intervencí na planetě. To si Plejádáné již mnoho měsíců přejí. Otevřenou intervencí s přímou účastí místních obyvatel. Přechod této kolonie na vyšší úroveň frekvencí s významným zásahem ze strany společností, které věnovali pro tento vývoj spoustu času. Je to mnohem komplikovanější, než se zdá, protože to bylo nastaveno radou komunity Galaktika. Vaše vláda nemůže přijít s plánem na eliminaci etnik, které považuje za odstranitelné. Také bylo rozhodnuto počkat na začátek konfliktů k masivnímu odhalení mimozemských společností. Budou přítomny, aby harmonizovali situaci. Vaše elity nemohou počítat s Elenin, ani s YU55. Ani se systémem Nibiru. Brzy ztratí kontrolu nad situací. Bohužel jste ve středu jejich plánu na odplatu, ale ne na dlouho. Reptiliáni nejsou schopni vyslovit žádnou účast, protože jejich aktivity na Zemi jsou prakticky pozastaveny příkazy komunity Galactica. Vaše elity budou bez jejich podpory. Vojenské pohyby jasně demonstrují účel této hry. Postavit národ proti národu zejména v obývanějších oblastech. Toto je hra s cinknutými kartami. Všichni účastníci vědí přesně, jakou roli by měli hrát při eliminaci obyvatelstva. Zničení sousedů je touha elit a nikoli běžných občanů. Národy by mohly žít v klidu bez centralizace moci. Strategii komunity Galactica je odstranění faktoru agendy vašich elit. Nutí to vaši vládu, aby podnikla takovou iniciativu, která bude jasně demonstrovat záměr genocidy. Tato změna politiky komunity Galaktika co se týče nevměšování je velmi zajímavá, protože vaše planeta je skutečně v situaci, kdy jsou nezbytná nouzová opatření. Pokud jde o systém Nibiru. Bude vrácen na normální trasu uvnitř sluneční soustavy. Válečná situace by měla být již vyřešena při jeho průchodu za několik měsíců. Arcturiané proděrovali lávové listy v místech největšího tlaku u sopky na Kanárských ostrovech, takže se zmírněním tlaku magmatu ze sopky se snížila možnost další katastrofální události očekávané vaší elitou. Posádka Krulian také udržuje pod kontrolou Slunce. Co nejvíce se snaží udržet základní běh planety tak dlouho, jak to bude nutné. Nemyslete si, že pokud nedošlo k událostem, nic se nestalo. V brzké budoucnosti pochopíte důvody. Mnoho lidí tvrdě pracuje, abyste dosáhli úspěchu v očekávaných proporcích. Věřte ve spravedlivější konec a menší utrpení.

## 70

Q – Proč mají ruské sondy na Mars problémy?

A – Pouze některé elity, které kontrolují Evropu a severní Ameriku se účastní s Reptiliány kolonizace Marsu. Rusové, východ, Afrika a Asie nejsou součástí. Jakýkoli jejich pokus o kontakt s Marsem a jeho měsíci bude eliminován.

Q – Odstraněná základna Socorta?

A – Nejde o reptiliánské základny, ani v Číně a Jemenu. Reptiliáni zde nemají podmořské základny. V dávných dobách měli základnu v Řecku a několik v Americe, včetně některých v Peru. Arcturiánské základny jsou bezúhonné. Nemají žádné nepřátele. Silové pole použité v těchto základnách je činí nezranitelnými. Některé základny jsou odstraněny a přemístěny jinam. Nevyzařuje negativní energii, alternativně paralyzuje energii smyslů, aby se zabránilo fyzickému poškození iracionálních, nebo agresivních bytostí. Lidí neruší vnější moc, ale vnější problémy, jako je nedostatek respektu k právu, nedostatek výživy pro rodiny, sankce uložené těmi, kteří by chtěli vládnout jejich regionu, nebo prostě odstranit některé etnické skupiny. Reptiliáni nejsou v těchto akcích zahrnuti. Jsou mnohem inteligentnější a pokročilejší, než si umíte představit. Se sankcemi komunity Galaktika k jejich přítomnosti na planetě jako ‚hosté‘ zde končí.

Q – Co je to modré na snímku ze startující rakety?

A - To je systém Nibiru viděný z jižního kvadrantu Země. Při pozorování byl umístěný za Sluncem a přímo přijímal sluneční světlo. Jediná odražená frekvence při emisi protonů je modré světlo. Během dne při slunečním svitu to není vidět, protože vaše atmosféra také odráží modré světlo. V noci je není vidět. Jediné možné místo k pozorování je jižní pól. Jakmile projde před Slunce, méně než 1 AU, uvidíte červenou kouli, protože bude osvětlen zezadu. Jak jsem řekl, Krulian ho umísťují zpět na dráhu a jakmile bude umístěn, zrychlí ho, jakmile dostanou příkaz komunity. Odvádí ho z dosahu Kuiperova pásu blíž ke Slunci. Za několik měsíců uvidíte druhé Slunce. CB se stane svědkem všech skutečností. Toto záměrná zpoždění průchodu systému Nibiru a jakýkoli



zásah, který komunita doposud přijala, je kvůli oficiální zprávě Plejádů o vysoké pravděpodobnosti konfliktu zaměřeného na vyhlazení 80% etnických skupin konáním elit.

Zjistili jste, jak málo proměnných může výrazně změnit směr a načasování událostí.

## 71 (2011)

**Q** – Enoch - nová planeta naší sluneční soustavy?

**A** – Tato skutečnost s vámi bude komunikována včas, nebo po vstupu do galaktické komunity. Jediní, kdo ví o existenci této zapouzdřené planety, jsou vaše elity, které řídí vaše pozorovací vesmírné sondy. Je to velká planeta v procesu stabilizace oběžné dráhy. V současné době má výrazně elipsovitou oběžnou dráhu a pohybuje se vysokou rychlostí. Jeho oběžná dráha byla vypočtena pro úhlovou polohu a čas tak přesně, že by trošku měla ovlivňovat rutinní orbity ostatních planet v systému. Nepleťte si těchto 12 planet se systémem Nibiru, což je binární slunce k vašemu Slunci. Tato planeta je o velikosti Saturnu a je masivní. Je plně zapouzdřená zvláštní atmosférou, která poskytuje planetě skvělý ekvalizér životních podmínek bez ohledu na potřebu pravidelného slunečního světla. Zachytává potřebnou energii při rychlém průchodu vedle Slunce a zůstává konstantní až do dalšího průchodu. Osobně jsem tam nebyl, ale mohu ji vidět v systému. Je to nádherná planeta, s kontrolovaným klimatem a harmonická, jako jednou bude i Země.

Vysvětlím vám důvod toho všeho. Kolonie pozemšťanů půjde na úroveň 1. Vaše společnost má pouze jednotlivce stejné úrovně frekvence, lidský proces dekontaminace bude vyžadovat mnoho desetiletí. Proto byla v posledním desetiletí tato planeta přidána do vaší sluneční soustavy společnou pracovní skupinou složenou z většiny Krulian, Plejád a Camelopardalis. Planeta byla přivedena ze sluneční soustavy z konstelace Plejád, která je živou lidskou kolonií úrovně 5 Plejád, která bude starším bratrem a civilizací odpovědnou za rovnováhu této sluneční soustavy. Budou zodpovědní za intergalaktické transportní brány. Budou dohlížet na příchod a odchod ze solárního systému. Tato civilizace je znalostní základnou technologických a duchovních pokroků a bude se přirozeně mísit s novou civilizací planety Země. Bude vstupní branou do všech ostatních civilizací, které jsou již v přímém kontaktu s nimi. Budou vám představeni jako noví bratři z různých částí vesmíru. Naše osazenstvo Andromedy je také zahrnuto na seznamu přátel. Mnoho z nich žilo mezi vámi mnoho desetiletí a sledovalo vaši dospělost, silné stránky a slabosti. Jsou stejní lidé, jako vy. Jen s mnohem větší kapacitou pro analýzu a rozlišování. Vědí o vás všechno. Používají hodně váš internet a nepochybně ví, že tady diskutujeme. Zprávy a hlášení, které dělají na žádost komunity Galaktika byly rozhodující pro rozhodování, které vedlo k provedeným opatřením. Eliminace nebezpečí Elenin a její stopy, uvolňování tektonického tlaku na několika místech na planetě, přesměrování velkých slunečních emisí, odklánění asteroidů atd. Dnes má sluneční soustava tři obývané planety, Zemi, Mars a tu, kterou nazýváte Enoch. Přítomnost civilizace Plejádů jako součásti systému zcela zabrání střetům s průzkumnými rasami a některé nehumanoidní rasy trvale udrží pod kontrolou. Vaše elity nemůžou už dlouho popírat přítomnost nové planety ve vaší sluneční soustavě. Brzy si ověřte, co vám říkám.

Říkám vám to jen proto, že jste planetu již sami objevili. Jinak jsem neměl oprávnění k takovému zveřejnění. Zároveň jsem nebyl požádán o vysoké utajení, takže jsem to sdělil.

**Q – Portály v podzemních základnách?**

**A –** Transportní portály mohou být otevřeny v průběhu přenosu na konkrétní místa uvnitř sluneční soustavy. Toto otevření je dočasné, nejde o fixní portály, které jsou instalovány v pravidelné přepravní síti. Ano, s technologií od reptiliánů mohou mít některé vaše vlády přiblížení k dočasnému portálu na Mars.

**Q -** Bytosti Rigel a Betelgeuse?

**A –** V binárním systému Rigel Genji a Betelgeuse v Orionu existují tisíce planet závislých na emisích tepla a světla. V mlhovině jsou stovky typů humanoidů a nehumanoidů, miliardy bytostí. Je zcela nemožné, abych identifikoval planetu pod vaším jménem, bez přesné astrologické pozice.

**Q –** Původ bible a koránu?

**A -** Rané části o vaší sluneční soustavě a okolních hvězdách byly zpracovány dávnými rasami, které provázely Sumery, Vědy a mnoho před nimi. Rasa velkých lidí nyní žijících v Plejádách zanechala několik knih zaměřených na lokální znalosti zvěrokruhu. To byl začátek romantizace tehdejšími teology, který se přenesl na jiné etnika, které je přizpůsobily svým vlastním kulturním a filozofickým parametrům. Původní knihy jsou staré více než osmnáct tisíc let a předběhly další figurální prvky uváděné jako příklady následováníhodného života. Samozřejmě bylo vloženo mnoho pravidel a vytvořen koncept nebe a pekla, podněty pro masy a kontrolu jejich záměrů.

## 72

**Q –** Black Knight?

**A –** Tento artefakt byl původně instalován na oběžné dráze vašeho měsíce po posledním boji o kontrolu sluneční soustavy, asi 13.000 let zpátky. Byl instalován konsorciem, které se o 2000 let později stalo oficiální komunitou Galactica. Ta se nyní stará o tuto část galaxie. Když komunita Galactica převzala tuto kolonii, asi před 11 000 lety, byl přenesen na oběžnou dráhu Země nad územím, kde byla postavena základna v Antarktidě. V té době neměla Antarktida žádný led, byla pokryta lesy a velkými jezery. Váš raketoplán obíhal souběžně se satelitem, astronauti se ho dotýkali, natáčeli a zkoumali ho, ale pro vaši současnou technologii je nedobytný. Toto zařízení pravidelně posílá informace o komunikaci zachycené na planetě. Od začátku koloniální civilizace posílá atmosférickou analýzu a informace o energetických polích planety. Je to starobylý artefakt instalovaný oddělenou částí civilizace Camelopardalis ze souhvězdí Boöts. Je plně funkční a pracuje v reálném čase.

**Q –** Elenin, Nibiru?

**A –** Elenin už nepředstavuje žádnou hrozbu. Její vliv byl odstraněn akcemi společnosti Galactica. Systém Nibiru je na trati. Má řízenou rychlost. Nevíme přesně, jaké bude rozhodnutí komunity Galactica, ale zdá se, že dávají vašim elitám lopatu, aby si sami vykopali hrob. Brzy byste měli sledovat Nibiru, jako vaši předci. Ovšem vše záleží na rozhodnutí komunity Galaktika. Čekají na sled událostí podle pokynů Plejádů, kteří jsou odpovědní za integraci této konkrétní kolonie do mezegalaktické komunity. Určí, kdy má komunita Galactica zasáhnout. Informace o planetě, kterou nazýváte Tyche, nebo Enoch by měla být uvolněna vaší vědeckou komunitou, ale chápeme, že to nechťejí udělat. Můžete si všimnout velkého nárůstu nestability v chování atmosférických jevů, protože oslabení geomagnetického pole planety není možné opravit, je to přirozené. Čím blíže galaktickému rovníku, tím je pole slabší. To umožní velkou absorpci sluneční a kosmické energie, které způsobují tyto změny. Fyzické póly, odpovídající náklonu osy rotace planety, se začínají stěhovat do bodu rovnováhy, který je ovlivněn pohybem magmatu, který zvyšuje teplotu množstvím absorbované energie. To by se mělo zintenzivnit v prvních měsících roku 2012. Ekonomika vaší planety je zničena, vše, co se děje, je fikce. Vaše elity mají vše pod kontrolou. Nejsnazší je pro ně vyvolat povstání lidí, aby mohli ovládat chaos globálních proporcí. Vaše vláda nedávno vypustila zařízení, které je na cestě k nové planetě. Zjistili, že je osídlená a mimořádně technicky vybavená. Komise reptiliánů z Marťanské kolonie se pokoušela zorganizovat návštěvu předních představitelů

vašich elit, aby je uvítali. Plán byl Plejádány odmítnut, dokud nebudou uznáni skuteční vůdci. Reptiliáni mají stále pozastaveny jakékoli aktivity týkající se humanoidní kolonie.

Q – Proč 12 planet?

A – Mercur, Venuše, Země, Mars, Jupiter, Saturn, Uran, Neptun, Pluto, Eris a Haumea.

Q – Vulkán Sakurajima a světelné objekty?

A - Arcturiani se snaží ovládat kontrolovat velké výbuchy. Uvolňování tlaku v malých dávkách udržuje sopku po nějakou dobu pod kontrolou. Při výboji energetického paprsku vyzařovaného z lodi s polem neviditelnosti je vidět pouze paprsek. Začíná z ničeho a končí ve vulkánu. Arcturiani pracují v jakémkoli prostředí, nejen v podmořském.



Q – Velikonoční ostrov?

A - Tento ostrov byl základnou pro setkávání pokročilých ras Atlantidy z Atlantického oceánu a Lemurijské civilizace z regionu poblíž indického pobřeží, který byl zničený tektonickými pohyby je asi před osmnácti tisíci lety. Tyto sochy označovaly území a hranice hvězdných pozic. Proroci před-incké civilizace z jižní Ameriky navštěvovali tato setkání jako hosté. Na každém setkání postavila kosmická loď novou sochu na příslušném místě pomocí antigravitačních technik. Záznamy ve skalách, jsou starobylými odkazy účastníků a hostů.

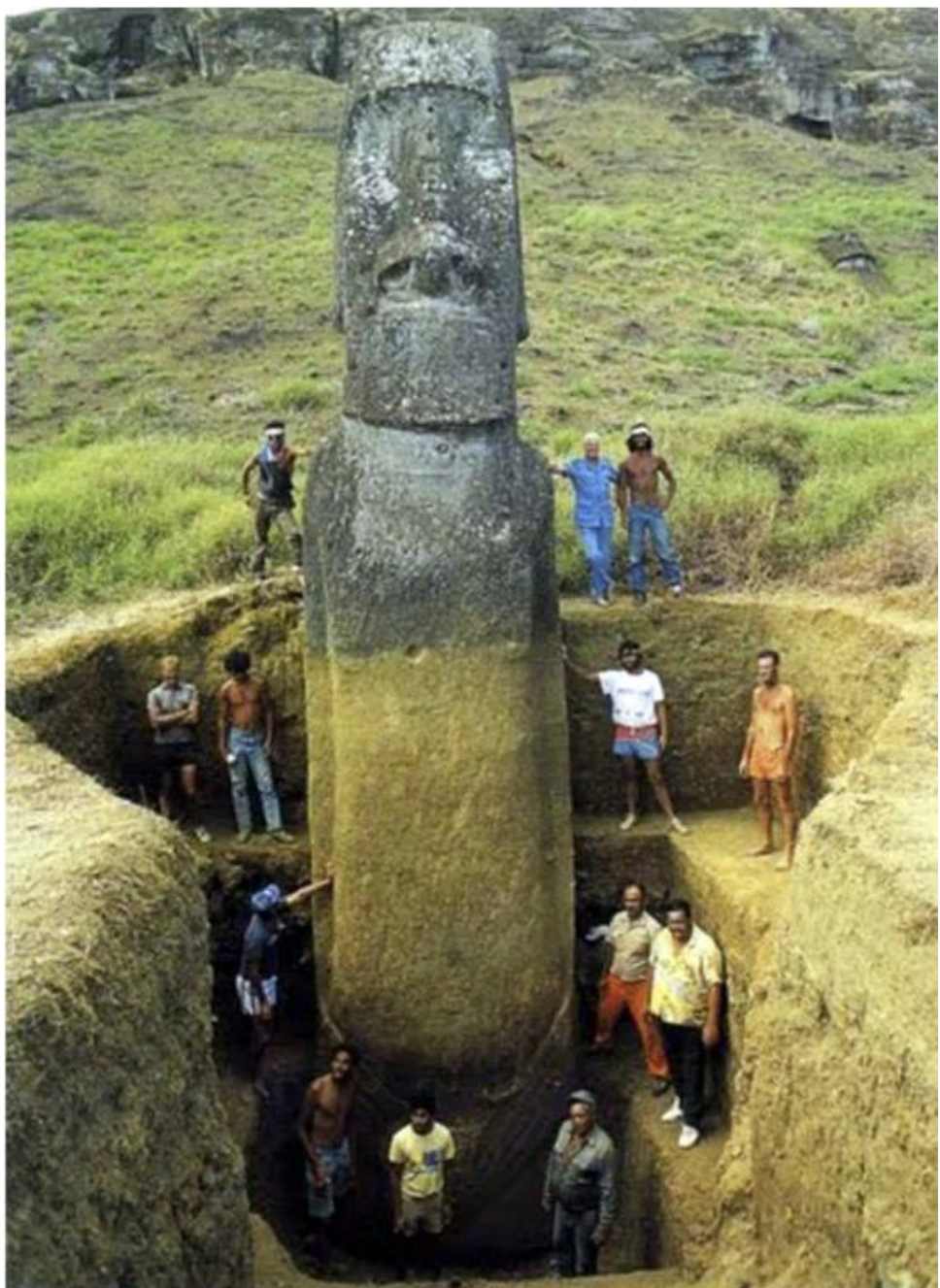

Q – Přímá pomoc ‚starších bratrů‘?

A – Dostává se vám jí po tisíce let. Jakmile elity začnou rozjíždět svůj plán, bude čas jednat. Načasování je nyní v rukách Plejádánů. Mají mnoho rodin žijících mezi vámi. Budou vědět, kdy a kde začít zásah. Není to konec, ale nový začátek lidské rasy, zcela bez koloniálních vlivů. Začátek oslavy nové bratrské rasy. Bude mít hodně na práci.

## 73 (2011)

Přátelé, občas jsem mluvil s Mythi na dálku, ale vše se vrací k normálu. Nebuďte zklamáni, že se nic neobvyklého nestalo. Mnoho přátel se snaží zabránit bezprostřednímu nebezpečí ze strany vaší vlády. Komunita Galaktika omezila vládu, která už nemůže těžit z očekávané přírodní katastrofy. Vulkanická činnost ale nemůže být omezena v plném rozsahu. Některé supervulkány nedokáží ovládat ani Arcturiani. Proto buďte připraveni, protože některé oblasti v Severní Americe a Pacifiku se rapidně zhoršují.

Q – Systém Nibiru?

A – Nibiru musí naplnit svůj kurz, jakmile bude uvolněn galaktickou komunitou. Vše závisí na konečném názoru Plejádánů, kteří určí načasování událostí. Vše souvisí s dalšími kroky elit. Domníváme se, že po odložení plánu elit na vylidnění planety budou zbývající chráněné společnosti schopny se přiměřeně připravit a přežít účinky průchodu trpasličí hvězdy sluneční soustavou. Vše bude nastaveno od začátku příštího slunečního roku, kdy se systém jako celek bude pohybovat podél galaktické hemisféry, kdy Země přejde k novému věku vodnáře. Zimní slunovrat 2012 bude novým začátkem vaší nové společnosti.

Q – Proč elita tají UFO?

A - Vaše vlády a vaše náboženství jsou organizace, které kontrolují vaši mysl, vaše činy a co si myslíte. Díky technologickému rozvoji a komunikaci na globální úrovni rychle ztratily velkou část této kontroly. Dnes usilují o vytvoření desinformačního prostředí, aby zakryly nahromaděné lži. Většina toho, co zveřejnili je jen krytí. Pokud by zveřejnili pravdu, věděli byste o kolonizaci Marsu už dávno. Za uvolnění informací mnozí zemřeli. Pohání je touha udržet si moc v rukou několika informovaných elit.

Q – Všemocný bůh?

A – Uvedu příklad. V těle společně a působí miliardy buněk, což mu umožňuje se hýbat a myslet. Každá má svou funkci a liší se od ostatních jako my, ale fungují jen společně. Jsme všichni buňky jednoho organismu, který můžete nazývat Bůh. Pokud dokážeme dobře spolupracovat, bude se bůh vždy tvářit dobře na vesmíry, které vytvořil a řídí. My všechny buňky Boží jsme se shromáždili k obraně tohoto Boha před destruktivními zásahy. Například vaše bakterie a viry se snaží rozladit imunitní systém, aby získaly výhodu, zatímco tělo odolává útoku. Vše, co ničí harmonii mezi buňkami, je třeba považovat za útočníky, kteří nejsou v systému vítáni. Funkcí teologického boha je starost o stvoření, každý z nás je pak odpovědný za dobré životní podmínky sousedních buněk, protože jen tak bude Bůh zdravý a může nás osvětit mírem a rozvojem. Kniha zjevení byla napsána lidmi na Zemi v době, kdy znalosti o původu nebyly známy a neznámé bylo znepokojující a nepochopitelné. Země byla středem vesmíru, o kterém nic nevěděli. Je překvapivé, že po několika tisících letech se někteří stále řídí touto filozofií a literaturou.

Q – 3. dimenze / 5. dimenze?

A – Ne. Země přechází na úroveň 1 3. dimenze. Čtvrtá dimenze je na planetách jiné úrovně kvantové energie, kam se dostanete pouze po oddělení od těla mezi inkarnacemi. Do této reality nevstupujete. Úroveň chápání vede bytosti na úroveň reality, kterou na vaší planetě mohou pozorovat i teď lidé žijící v různých úrovních reality. Nezaměňujte úroveň reality s dimenzionální realitou, protože mají naprosto odlišné podmínky.

Q – Kontakty nacistů s UFO- vril?

A – Kultura z Aldebaranu měla kontakt se skupinou lidí. Jedna z nich, dcera Plejádánů, byla velmi pokročilá v technice telepatického channelingu. Uskutečnila se schůzka kvůli potřebě bránit humanoidy proti lidem spojeným s reptiliány. Rasa humanoidů z Aldebaranu věřila obvinění, které jim předal kontakt, protože sami měli určité rozdíly se zástupci reptiliánů.

Osoba odpovědná za provedení technologických inovací byl vědec Viktor Schaubergger, který měl mozkovou kapacitu na úrovni 2. Když zjistili, že nebyli pravdivě informováni, přerušili technologickou pomoc Němcům a odstranili vodivý materiál s nulovým odporem při pokojové teplotě, který jim pomohli najít v Antarktidě. Ložiska tohoto materiálu byly opět pohřbeny pod ledem.

Q – Žili lidé na Venuši?

A – Venuše nikdy nebyla osídlena. Připojila se k solárnímu systému před 3 miliardami let. Malá sálající trpasličí hvězda byla zachycena vaším Sluncem. Je stále v turbulencích a vulkanickém ochlazení, bez kůry, která udrží jakoukoli možnou formu života. Chladí se směrem k pólu. Její vysoká sopečná aktivita vytváří hustou atmosféru toxických plynů. Je jako Země před miliardami let.

Q – Magnetismus vs. elektřina?

A – Elektřina je praktické použití základů magnetismu. Elektřina bez magnetismu neexistuje. I při procesech chemického nebo frikčního generování elektřiny generuje elektřinu magnetismus intermolekulární interakce. Postupně zjistíte, že magnetická energie má několik kvantových forem. Magnetismus generovaný vašimi minerály může přitáhnout další minerály. Existují však unipolární magnetická energie, která může působit na jakýkoli subjekt. Například vaše gravitace, která působí jako magnet, který přitahuje jakoukoli hmotu. Dalším příkladem je levitace předmětů, která je volnou emisí, což je druh směřované unipolární magnetické energie, opačné k statické magnetické síle působící na jakoukoli hmotu. Svazky magnetické energie mohou nést kvantovou energii aury zdravého člověka k vyléčení duševní či fyzické nemoci. Dá se říct, že je to zázrak, který je zatím obtížně pochopitelný. Unipolární magnetické pole je jako magnet s jediným pólem. Je to svazek magnetické energie, která může dynamicky měnit polaritu, díky čemuž může být magnetická energie použitelná v jakémkoli stavu nebo v situaci.

## 74 (2012)

Přátelé. Omlouvám se za zpoždění, které mi způsobilo několik nepříjemností. Mythi byl oficiálně požádán radou komunity Galaktika o vysvětlení jeho rozhovorů s námi. Další neoficiální komunikace byla podmíněna souhlasem rady.

Mnoho z vás se zajímá o systém Nibiru a co lze očekávat v nadcházejících měsících. Obdrželi jsme informace, že je Nibiru na původní dráze a projde okolo Země v říjnu a prosinci 2012. Krulian instalovali další dvě větší sondy pro kontrolu zemského jádra na Sibíři na začátku února. Plejádáné informovali komunitu Galaktika o nadcházejícím rozsáhlém konfliktu mezi národy planety od příštího března. Agenda vlády byla upravena tak, aby kompenzovala přímý zásah CG v loňském roce zpožděním systému Nibiru a umělou kontrolou tektonických a vulkanických událostí. S uvolněním systému Nibiru v jeho původní trase nebude možnost dále uměle upravovat povrchové napětí planetární kůry. Na Venuši, Saturnu a Jupiteru se bude objevovat mnoho vulkanických erupcí se snadno pozorovatelnými povrchovými změnami. Slunce bude od příštího měsíce vykazovat velkou nestabilitu v důsledku přiblížení malé planety. Přirozeně se usadí v novém rovnovážném bodu, jakmile se frekvence planety na konci prosince plně dostane na úroveň jedna.

Bylo mi doporučeno komunitou Galaktika neuvádět regionální prognózy událostí, ale všechny vulkány v geologicky narušených oblastech budou po příchodu systému Nibiru velmi aktivní. Vlivem sopečné aktivity ztrácí Antarktidy velké množství ledu. Klima planety bude v tomto roce divočejší, záplavové deště a sucha v úrodných oblastech. Možné vojenské konflikty budou důvodem pro opuštění oblastí postižených katastrofami. Mnoho lidí bude ponecháno napospas osudu. Dejte si pozor na falešné zprávy. Boje mezi lidmi oslabují planetu. Čím více budou lidé držet spolu, tím více oslabí vládnoucí elity. Jste buňky vaší planety, pokud chcete vyléčit nemoci způsobené vaší elitou, musíte se sjednotit, ne ničit navzájem.

V různých částech světa se rozšiřují podzemní základny různých ras, aby získali části regionální populace, které podle Plejádánů elita označila jako cíle. Bude to slyšet, ale nevidíte nic.

Q – Night walkers (noční chodci) ? <https://www.youtube.com/watch?v=QMY5vymIS5M>

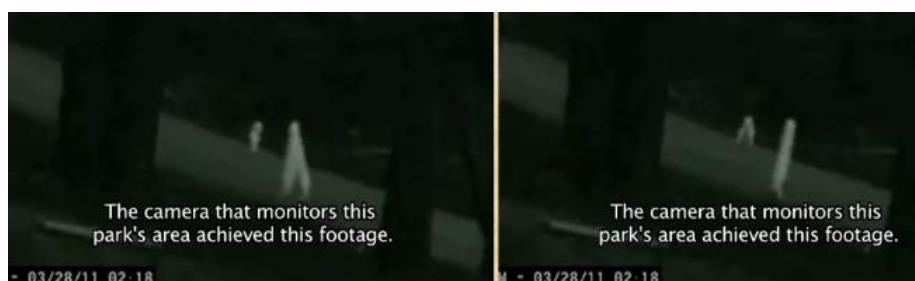

A – Tyto bytosti pochází z rasy hmyzu. Jsou velmi inteligentní a mají velkou schopnost telekineze. Mají na planetě několik studijních základů, většinou ve vodních nádržích. Jsou přátelské a zcela neškodné.

Q – Vize budoucnosti?

A – Citlivá data jsou připravena pro různé fáze vývoje a čištění planety. V tomto přechodu Země na úroveň 1 je celé prostředí citlivé na energie, jako blikající neonové světlo, které se nakonec rozzáří. Mnoho z vás vidí záblesky světla, které nazýváme dočasné trendy budoucnosti. Obrázky vytváří energetickou úroveň, která ve skutečnosti neexistuje, avšak vykresluje vytváření faktických událostí souběhem událostí aktuálně generovaných. Pro všechny tendence časové budoucnosti existují periferní odchylky, které mohou být přidány nebo vyjmuty z kontextu, který odpovídá budoucím událostem ve fyzické úrovni. Budoucnost není ve hvězdách, je napsána na fyzické úrovni všemi, kdo mohou ovlivnit, které periferní odchylky se přidají. Jinými slovy, energie zodpovědná za formování budoucnosti spočívá v auře planety. Je to stejná vrstva planety jako vrstva biomagnetické energie, kterou generujete vy. Masa biomagnetické energie je tak silná, že prakticky posílá signály stresu, nebo štěstí do prostoru. Bez ohledu na fyzické zranění planety, které může způsobit tektonické přestavby a problémy obyvatel, se biomagnetická energie nemění, protože je naplňována pouze úrovní vědomí a pokročilosti rasy, která zde žije.

V letošním roce by mohl být povolen přímý kontakt. Lidé jako vy budou lépe připraveni, aby informovali o dobrých záměrech CG. Naivní, nic netušící lidé se nás mohou bát a útočit. Jsme umělci, technologové, filozofové, zvědaví a sentimentální jako vy. Zaměřujeme se na společenskou harmonii na všech úrovních humanoidů, bez které nemá vývoj žádný smysl.

## 75

Přátelé, Slunce jsou pod přímým vlivem systému Nibiru a plejádské planety, která obíhá kolem Slunce trochu dále, než Merkur. Krulian přestali uvolňovat vnitřní tlak Slunce a dávají prostor přírodě. Jejich mateřská loď obíhá poblíž Slunce a čeká na další pokyny. Bylo učiněno vše, aby se zabránilo vládě ve vyhlazení obyvatelstva. Komunita Galaktika dále ponechává přirozený průběh událostí na planetě Zemi, vytvářených podle potřeb frekvenčního posunu a jeho vzestupu na příslušnou úroveň v kontextu galaktického vývoje. Všechny atomové zbraně jsou neutralizované a Plejádské dynamicky předchází atomovému útoku. Systém Nibiru bude u Slunce ve velmi krátkém čase a způsobí nárůst sluneční aktivity. Pro připravenější skupiny uděláme, co bude možné. Galaktická komunita zakázala odhady regionálních událostí, protože v mnoha případech jsou nepředvídatelné vzhledem množství proměnných. Jaderné elektrárny, které jsou v provozu, budou v případě problémů neutralizovány Plejádsky, zvažte své krizové plány.

Q – Je náš solární systém sluneční spirálou, jako DNA, nebo klasický orbitální model?

A – Solární systém je orbitální s dvojité šroubovitým pohybem mezi orbitami planet, které ho obíhají. Vytváří horizontální rovnovážný bod nebo střed inerciální gravitační energie, takže neexistují žádné výsledné vektory kolmé na jeho rotační relativní polohu v galaxii.

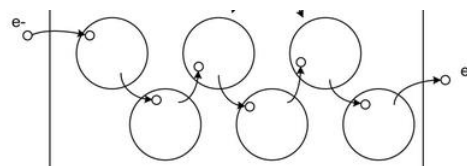

Q - Subatomární částice



A – Subatomární částice jsou seskupeny silovým polem. Pokud ho použiješ na potenciálně energeticky soudržné seskupení atomů, můžeš vytvořit elektrický proud, který je ve skutečnosti dynamickou výměnou subatomárních částic = potenciální rozdíl, pokud subatomární částice vstoupí atomu, ten se pokusí o obnovení rovnováhy přenesením subatomární částice na následující atom atd. Tento výměnný řetězec vede k vyloučení částice na opačném konci sady. Subatomární částice, která vstoupila na počátku, nikdy nedosáhne opačný extrém, ale jiná místo ní. Čím méně je propojený atomový prostor a čím více obsahuje subatomárních částic, tím nižší je odpor výměny subatomárních částic a tím větší je pole energie uvolněné sadou nebo hmotou.

**Q – Čas?**

A – Čas je výsledkem fyzikálních a chemických reakcí všech cyklických formací. Cyklické formace jsou všechno, co má při vytvoření předem stanovený datum expirace. Délka trvání tohoto vymezeného období je čas očekávaný spoluúčastníky konkrétního cyklu.

Energetické kvantum je jako jíl. Kombinuje atomy a molekuly a částice podle předem stanovených záměrů. Celá třetí dimenze je vytvořena stejně. Používá stejnou energii, která tvoří a recykluje všechnu dostupnou hmotu. Odlišnosti jsou dány odlišnými formulacemi použité kvantové energie. Příroda používá předprogramovaný systém živých druhů adaptovaný na dostupné podmínky a potřeby každého druhu v rámci cyklické existence. Kde není možnost přirozené adaptace potřebných prvků, nebude žít nic.

Přátelé, mám prodlouženou misi o dalších 11 měsíců, takže budeme v kontaktu. Jsme opravdu zaneprázdnění a žádání, ale zůstaneme v kontaktu.

## 76

Přátelé, mnoho z vás se ptá na Nibiru systém. V současné době míjí zemskou osu v oblasti jižního pólu. Protože je více vyrovnán s rovníkem, bude způsobovat velké změny v přílivu a způsobovat změny v geomagnetickém poli s velmi nízkou gravitací (0,2G) a další do 4G. Fakticky bude reagovat s tektonickými deskami zcela neočekávaně. Jedním z vedlejších efektů bude silná sluneční emise ve směru planety, protože Slunce reaguje na velikost gravitačních sil, které se navzájem ovlivňují. V oblasti tektonických zlomů a sopek je nutné očekávat zvýšenou aktivitu. Nemáme žádné zprávy o zásahu komunity Galactica. Jižní polokoule bude první, která zahlédne přítomnost systému Nibiru, který bude pokračovat na severní polokouli. Některé lodi Krulian sledují systém, připravené vypnout silová pole, pokud dostanou povolení. Měsíc při tomto průchodu může také procházet změnami na orbitě. Jsme tady, abychom minimalizovali následky. Díky Plejádám jsou zlikvidovány všechny atomové stěly. Věnujte pozornost vaší vládě, protože vytváří konfliktní situace k odvrácení pozornosti. V případě významných změn vás budu informovat. Kdo má přátele, není nikdy opuštěn.

## 77

**Q – Nibiru?**

A - Systém se v současné době pohybuje vysokou rychlostí mezi vnitřním Oortovým mračnem a Neptunem. Informace o datu odchodu ze solárního systému nemohu poskytnout, ale jakmile to zjistíte oficiálně, mohu otevřeně komentovat tyto podrobnosti. Podle původní orbitální dráhy skutečně projde sluneční soustavou.

**Q – Vymírání živočichů?**

A – Důsledkem vašich pokusů o atmosférickou kontrolu geomagnetickou dekompresí HAARPem má za následek masivní úhyny savců, ptáků a mořských ryb. Zvířata jsou bombardována slunečním zářením přes uměle vytvořené otvory a jsou doslova vařeni uvnitř. Moře jsou hlavním cílem vašeho "systému HAARP, protože zde nejsou svědci a nezanechává žádné viditelné známky. Obrovské odpařování super vyhřáté vrstvy oceánů způsobuje velké zvýšení množství par v atmosféře, což vytváří silné deště a velkou nerovnováhu oceánských proudů na planetě. Cílem je vytvořit chaos k destabilizaci vybraných oblastí a předání kontroly vládě.

**Q - Atomový, chemický a biologický odpad?**

A – Ve všech galaxiích existují miliardy planet, které neslouží k rozvoji života jakéhokoliv druhu. Dají se nazvat "hnědá hvězda" s exponovanými magmatickými a povrchovými teplotami tisíců stupňů. Jsou používány jako přirozené odstraňovače pro všechny druhy odpadů vytvářených planetami ve vývoji. Komunita Galactica zodpovědná za oblast instaluje čistící portály propojené do sítě portálů několika planet, které slouží komunitě. Vše, co nelze v přírodě recyklovat, je z civilizovaných planet odstraněno. Země by měla mít z čistícího portálu prospěch a stát se důvěryhodnou společností na úrovni 1. K vyčištění planety a získání rovnováhy s přírodou budete potřebovat odbornou pomoc. Představte si velkou díru v zemi s čistícím portálem na dně. Vše co

vhodíte, zmizí. Chemický, jaderný a biologický odpad nebude problém. Hmota, která bude odstraněna, se nahradí surovinami dodávanými portály od kosmických obchodních partnerů.

Q – Destabilizace a napětí na planetě?

A - Úpadek ekonomického systému vaší planety je zřejmý. Elity již nemohou udržovat finanční rovnováhu. Buďte připraveni na falešné zprávy, války a teroristické činy, aby ospravedlnily mimořádné akce.

Q – Jak lze přirozeně rozvíjet kolonii uvědomující si ET?

A – Zvýšení frekvencí a povědomí je prvním krokem. Být vědomě připraveni připustit, že nejsme ve vesmíru sami, je druhým krokem. Požádat o pomoc je třetí krok a první skutečný kontakt.

Q – S jakými lidmi jste byli v kontaktu poprvé?

A - Podle záznamů to bylo před 4546 lety v humanoidní kolonii v Andromedě, nazývané "civilizace Ankara." Podle zpráv z té doby to bylo velmi vzrušující. Tato civilizace je nyní součástí našich genů, protože během následujících staletí probíhalo velké mísení těchto ras.

Q - Rozdíl mezi humanoidem a člověkem?

A - Žádný, pozemští humanoidi odpovídají jakékoli jiné humanoidní rase. Nepocházíte z této planety. Byli jste sem přineseni, stejně jako všichni ostatní humanoidi. Rozdíly jsou někdy ve fyzické adaptaci do jiných prostředí. Podle vašich konvencí se nazýváte "člověk" a cizince nazýváte "humanoid".

Q – Všechny 0 úrovně lidí jsou sexuálně kompatibilní a schopní produkovat potomky?

A - Ano, jsou kompatibilní, ale existují anatomické rozdíly, které by mohly omezit možnosti generování potomků velmi rozdílných fyzikálních velikostí. Některé chemické rozdíly v buněčném metabolismu mohou také přispět k neplodnosti mezi rasami velmi extrémních prostředí. Ale u humanoidů je vše možné dosáhnout uměle, protože systémy jsou původně kompatibilní.

Q – Které první dvě lidské kolonie se potkali?

A – Podle záznamů, první kolonie se potkaly na okraji vymizelé galaxie, která byla absorbována supergalaxií Malin 1 před 14 miliardami pozemských let. Dvě planety s blízkými orbitami ve stejné sluneční soustavě byly prvním bratrstvím ve vesmíru. Před více než 12 miliardami let se rasy přesunuly do 4. dimenze. Měli by být předky modrých bytostí, které známe.

Q - Mléčná dráha nemá žádnou vlastní radu?

A - Všechny galaxie mají své "galaktické komunity", které se rozvíjejí a množí v souladu s vývojem inteligentního života na jejich planetách. Existují i další galaxie příliš staré, nebo příliš mladé, podle stupně vývoje kolonií zasazených na planety s přírodními podmínkami příznivými pro život. Inteligentní život nezačíná spontánně, je vysazen. První kolonie inteligentních bytostí byly zasazeny do našeho vesmíru třetí dimenze úrovní 10 tvorů z paralelního vesmíru. Ale to je jiná záležitost.

Ve vaší galaxii existuje více než 200 komunit, všechny jsou propojeny s komunitou Galactica, ke které patříme. Naše dvě galaxie (Andromeda a Mléčná dráha) jsou virtuálně vzklíčené, sdílíme stejný klastr. Na vzdálenosti nezáleží, pokud není přítěží. Záleží na tom, jaké civilizace zasadily semínka v tomto kvadrantu vaší galaxie.

Q – Jak se jmenuje Mléčná dráha?

A – Jediný, kdo používá název Mléčná dráha, jste vy. Všichni jsme součástí velkého shluku galaxií, který je označen pouze souřadnicemi relativních poloh na vašich hvězdných mapách. Pouze civilizované planety mají jména, která jsou překládána z původních názvů, které jim dali místní obyvatelé. Všichni členové galaktických komunit jsou vzájemně propojeni, používají stejnou hvězdnou databázi. Kdykoli se provádí nějaká aktualizace, všichni dostávají zprávy v reálném čase. Stejně jako pozemšťané dává každá společnost jména souhvězdím,

mlhovinám, galaxiím a planetám podle jejich kultury, ale je to místní nomenklatura. Udržovat jména hvězd v každém místním jazyce by bylo jak babylónská věž.

## 78

Doplňující informace k poslednímu setkání

A - Přeplněnost planety Země byla způsobena chybou vašich elit. Během průmyslové éry neexistovala žádná inteligence či konsenzus. Potřebovali spotřebitele, aby získali ekonomický objem. Při dnešní automatizaci se velké, nedostatečně vybavené populace nekontrolovaně násobí. Nejsou konzumenty zboží, jen spotřebovávají zdroje, ničí a znečišťují přírodu. Pro snížení přebytku populace se vaše elity spoléhaly na zneužití přírodních katastrof. Komunita Galactica ale zpozdila časový plán a zejména v loňském roce překazila plány elit, které se domnívají, že zachrání planetu odstraněním dvou třetin populace. Existují lepší řešení, ale záleží na vstupu planety do nové frekvenci a na uznání rasy pozemšťanů komunitou. Technologická řešení volné energie, vyváženého využívání obnovitelných zdrojů, řízené klima planety pro optimalizaci výroby, dekontaminace životního prostředí a obnova fauny a flóry. S těmito kroky by planeta mohla udržet současnou populaci a každý by mohl mít příležitost se rozvíjet v rámci svých omezení nebo kapacity. Depopulace planety může probíhat přirozenou smrtí a následnou reinkarnací na správné místo. Je to proveditelná a hladká cesta, jak vyřešit problém vašeho současného přeplnění. Planeta zatím nepřešla na nový frekvenční rozsah, takže zatím není možná přímá intervence. Vaše elita pravděpodobně bude chtít tento čas navíc využít na realizaci jejich plánů na vylidňování a vyloučení etnických skupin, které považují za překážku. V nepohodlných oblastech budou vyvolávat války a místní konflikty.

Téměř 50% populace planety je dnes koncentrováno v jedné oblasti. Plejádané zabránili použití atomových zbraní, ale to nebrání použití chemických, biologických a konvenčních zbraní. Toto jsou místní problémy koloniálních společností, do kterých nemůžeme zasahovat do té doby, než budete stabilizovaná a životaschopná rasa. Můžeme jen doufat a nepřímou pomáhat. Celá vaše sociální historie je zaznamenána v databázích komunity Galaktika. Sondy zachytili vaše boje mezi národy. Ve vaší poslední světové válce sondy Plejádánů létaly u vašich letadel, aby natočily masové vyhlazování. Když jste využili atomové zbraně proti obyvatelstvu, podali Arcturiani a Plejádané stížnost a před deseti lety dostali povolení k omezení vašich atomových zbraní od CG. Po konci tohoto roku, pokud proběhne postup planety, můžeme mít povolení k jednání se zbývající společností. Destabilizace planety způsobená přirozenými účinky Slunce a nebeských těles se děje již několik let a bude se stupňovat. Arcturiáni s pomocí několika dalších ras ukončují rozšiřování bezpečných míst pro ochranu obyvatelstva před velkými klimatickými změnami, které mohou následovat. Nemáme přiblížení ke všem skriptům a možnostem, které o vaší planetě studuje komunita Galactica, ale věříme, že vždy jedná co nejsprávněji. Mnozí z nás jsou při tomto poslání ochotni zahynout. Bude to dávat smysl při další inkarnaci, ale nová kolonie stojí za tu oběť. S velkou hrdostí budeme součástí historie této nové kolonie.

Nibiru systém prošel v jižním kvadrantu pozicí zemské osy. Po odklonění Kruliany byla přesunuta do Oortova mračna, kde čekala, až bude znovu propuštěna. Vaše vláda vše sledovala radioteleskopy v Antarktidě a byla překvapena. Vy na Zemi stále uvažujete o rychlosti světla, raketových pohonech..

Hovořili jsme o okamžitém přenesení z jednoho kvadrantu vesmíru do druhého, ne jak znáte čas a rychlost. Naše lodě jsou schopné se dostat na Andromedu za pár minut, pouze čas pro autorizaci brány. Nepotřebujeme fyzicky cestovat velkou rychlostí. Jednoduše se tam přeneseme přes portály otevřené loděmi, které to slyšely.

Systém Nibiru byl uvolněn, ale správné relativní pozice na své orbitě (přibližně 3600 let) dosáhne během následujících oprav. Byl záměrně odstraněn ze scény po dlouhé úvaze komunity Galactica, takže nemohl způsobit hromadné vymírání na planetě v této důležité době. Enoch, Nemesis nebo jakýkoli jiný název chcete dát nové Plejádské planetě, spíše to mění klima planet ve vaší sluneční soustavě, ale je na systému přizpůsobit se jeho přítomnosti. Není to trpasličí hvězda, je to jen planeta, kterou mohou vědci označovat jako bludná planeta, pokud to budou považovat za nejvhodnější. To mění klima planet a vaší sluneční soustavy. Ale. Je na systému přizpůsobit se jeho přítomnosti. Nejde o trpasličí hvězdu, je to jen planeta, kterou by mohli vědci naznačit jako putující planetu, když to považují za nejvhodnější. Myslíte, že si Enoch jen tak přiletěl z vesmíru?



## 79(2012)

Q - Velké těleso u Slunce?

<https://www.youtube.com/watch?v=bQ7RaOMHb5I> [https://www.youtube.com/watch?v=lfo\\_uPB6Ndo](https://www.youtube.com/watch?v=lfo_uPB6Ndo)  
<https://www.youtube.com/watch?v=tjpEdEOTNvM> (2.3.2019 – je to dobrý, už ji našli i kluci z NASA)

Přátelé. Sledujete vzácný moment, velkou planetu vámi nazvanou Enoch. Má nasměřovaný paprsek ke Slunci, aby nabíla své speciální atmosférické stínění. Je to zapouzdřená planeta, její atmosféra může uchovávat dostatek energie po mnoho let provozu jako obrovský kondenzátor. Enoch nepotřebuje být u jakéhokoli slunce. Dokáže přežít i ve volném vesmíru díky skladované energii. Jeho orbita bude nastavena na nižší úhel přiblížení po nastavení systému jako celku při průchodu galaktickou hemisférou později v tomto roce. V současné době může být kdekoliv ve sluneční soustavě, kde může způsobovat minimálně disbalanci. Neznáme její plánované umístění, protože Plejáďané ji magneticky manévrují, jak chtějí, podle jejich výpočtů. Mají přesnou kontrolu její magnetosféry a více méně se vyhýbají vlivu na již definované oběžné dráhy planet. Její vnější atmosféra se chová jako silové pole. Může být aktivovaná, aby absorbovala světlo a vrátila se zpět do siluety, téměř nedetekovatelné tmavé koule. Vaše vlády mají mnoho jejích obrázků, ale zveřejní je, dokud to pro ně nebude výhodné.

Q – 10 % populace ve frekvenci 1?

A - 10 %t vaší současné populace odpovídá úrovni 1. Rovnováha nové společnosti na úrovni 1 bude v polovině tohoto století přibližně 600 milionů lidí přirozeným cyklem reinkarnace. Vaše společnost v současném kontextu nulové úrovně používá energii a kupí materiály vysoce škodlivé pro planetu a její životní formy. Ničíte svůj vlastní domov. Tato planeta je špatně rozdělena. Mnoho společností žije recyklováním vlastní bídy. Bez šance na rozvoj omezení režimem, ve kterém pouze vybraní mohou mít příležitosti k rozvoji a pohodlí. Vše ve vývoji planety v současné době závisí na homogenním využití technologií. Planety s mnohem méně bujnou přírodou než Země udržují populaci do 20 miliard lidí v komfortních životních podmínkách. Planeta ve vesmíru je jako ostrov v moři. Může být produktivní a dobře řízená, nebo být neplodná a nehostinná. Nová úroveň 1 společnosti podporovaná pokročilou technikou může zvýšit počet obyvatel o mnoho více než dnes, aniž by poškodila planetu. Znamená to vědomé plánování společnosti jako celku. Vaše vlády chtějí drasticky snížit populaci, protože selhali v kontrole poptávky po momentálně komerčně zajímavých zdrojích a materiálech. Ztrácejí kontrolu a rozhodli se, že

přijmou drastická opatření. Nemají ani ponětí, že se tento výběr stejně uskuteční, včetně nich, jen to nebude drasticky, ale přirozenou cestou. Tento proces již začal.

Q – HAARP?

A – Plejádáné se infiltrovali do některých oblastí, takže známe plány. HAARP je surový pokus ovlivnit vaši ionosféru. Není jako silové pole. Je součástí vašeho dlouhého seznamu špinavých řešení. V radičním pásu Van Allen vybuchla atomová raketa s hroznými důsledky. Bude teď ničit citlivou rovnováhu ionosféry a blokovat rádiové frekvence. Budou se vytvářet díry, kterými budou procházet vysoké energie, zadržovat střely a vytvářet pole s přenosem frekvencí k vyvolání mutací a zablokování různých funkcí mozku. Fungování systému je velmi citlivé. Pokud jsou některé stanice vypnuty z důvodu zemětřesení nebo tsunami, systém ztrácí redundanci a může způsobit další škody a vymanit se z kontroly. Bude to poslední špinavý pokus této kolonie. Už není čas pro tento typ vojenských iniciativ. Ale mohl by být užitečný v reálném smyslu návrháře Tesly jako celosvětová distribuce energie a řízení klimatu a vytvoření globální sítě komunikace v reálném čase, mimo jiné. Bohužel ji zamýšlí použít k vyhrožování a získání kontroly nad všemi národy. Komunita Galactica nemá v úmyslu zasahovat, při přebudování planety to stejně nebude mít dlouhou životnost. Doufáme, že vaše vlády budou uvažovat o svých akcích v této době. Budte připraveni na výpady elity, která se ztrácí trůn.

## 80

Krátké komentáře Mythiho k hlavním bodům.

Q - Trojúhelník na Slunci

- <https://www.youtube.com/watch?v=jE4etk3U8gs> <https://www.youtube.com/watch?v=e4BnqM9c57w>

A - Trojúhelník na povrchu Slunce je portál. Další vlastnost Slunce lze nejlépe vysvětlit na příkladu Krulian. Slunce představuje rovnovážný bod svých sousedních systémů, takže lze energeticky zaměřit na dlouhé vzdálenosti. Krulian kdysi dávno vyvinuli systém pro aktivaci portálů spojených se slunci. Hlavní trasy vedou do všech koutů galaxie, kde je nutný pohyb velkých lodí. Obvykle se nedává portál do neintegrováných kolonií. Vy jste se svým velkým množstvím pozorovacích sond dokázali zachytit otevřenou bránu. Nikdy nezůstává otevřena dlouho, obvykle jen asi třicet minut mezi otevřením a zavřením. Ale stačili jste ji zaregistrovat.

Vaše vnitřní iNASA a vaše vlády o nich již nějaký čas ví. Tentokrát ji nevymazali záměrně a nekomentují ji. Vznikne tím prostor pro desinformace, protože pro tyto obrázky neexistuje žádná oficiální definice. Tento speciální portál na Slunci je využíván pro velmi velké lodě a dokonce i pro celé planety, protože vyžadují obrovskou transportní energii k udržení ohybu velkého víru. Existuje také velká brána řízená Camelopardalis pro přenos surovin instalovaná v horním pólu Saturnu. Nepoužívá se však pro běžné provozování vesmírných lodí. iNASA o ní také dlouho ví. Před miliardou let existoval velký proces přípravy Země pro budoucí kolonizaci. Byla upravena velikost vašeho měsíce a jeho oběžná dráha, aby poskytla ideální rovnováhu klimatu planety. Poměr vzdálenosti od Země k Měsíci a Slunci, stejně jako průměry Slunce a Měsíce jsou konstantou. Vzhledem k tomuto nastavení sem musí být přesouvány velké lodě, aby dělaly svou práci. Proto byl na vašem Slunci vytvořen portál. V našem obrovském vesmíru nebylo jinak pokryto

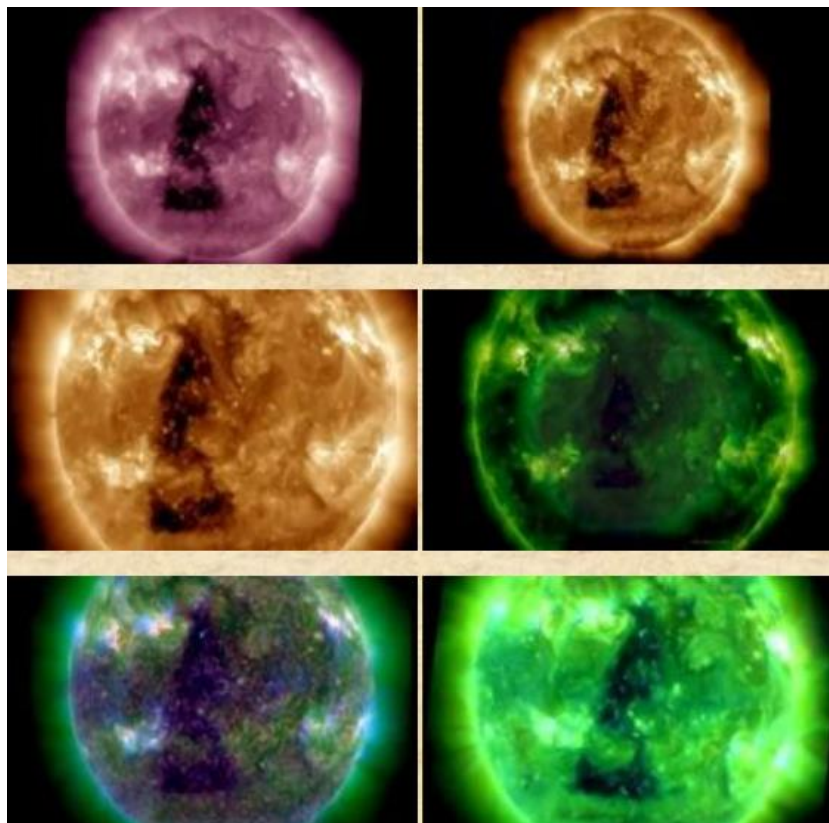

téměř nic. Tento portál byl použit pro transport plejádské planety Enoch.

<https://www.youtube.com/watch?v=eEOTcsqsrMc> (pozn. překladatele – oni ji sem fakt prostrčili)

Byla to první planeta, která byla teleportována do tohoto kvadrantu galaxie. Mateřská loď Krulian, zároveň s ostatními velkými mateřskými loděmi, může být díky svým fyzickým rozměrům a objemu přenášena pouze prostřednictvím solárního portálu. Všechny ostatní lodě, které jste zjistili v blízkosti slunečního povrchu, patří 70 různým rasám, které aktuálně cestují vaším solárním systémem. Používají Slunce k dobíjení energetických koncentrátorů. Pokud cestujete z blízkých sluncí vaší galaxie, většina lodí může otevřít své vlastní brány, aby se přenesly na své cílové planety. Pokud to tak chtějí udělat, přiblíží se ke Slunci, aby získaly potřebné množství energie. Během tohoto roku uvidíte u Slunce planetu Enoch mnohokrát. Je to místo s nejnižším gravitačním vlivem systému.

S ohledem na systém Nibiru, brzy budete mít oficiální zprávy o jeho přiblížení. Bude velmi viditelný. Ale jeho vliv není tak velký, jako v loňském roce, díky zásahu Krulian. Na příkaz CG projde systém Nibiru dále od oběžné dráhy Země, čímž se Země vyhne velkému gravitačnímu vlivu. Vaše Slunce mění polaritu, jak se přiblížilo k rovníku galaxie. Jeho chování bude více nepředvídatelné. V bunkrech může vaše přežití případně vysoké sluneční záření. Toto vysoké vyzařování může přehřát jádro a magma a způsobit extrémní nestabilitu kůry planety, včetně oceánů. Toho se vaše elity opravdu bojí, protože to žádnou pozemskou technologií nedokáží kontrolovat. Pro případ problémů s vaší vládou a zneužití HAARP dokončují Arcturiani, Camelopardalis a Sirius úkryty pro zhruba 32 % současné neelitní populace. Nedejte na falešné zprávy o útoku mimozemšťanů a nebojte se.

## 81

Q – Andělé a archandělé?

A - Andělé a archandělé jsou vaši starší bratři. Jsou to ti, kteří pomáhají pečovat o mladší. Pokud se na Zemi objeví Krulian - úroveň 8, budete ho pokládat za archanděla, protože tak to bude vnímat vaše duše, moje také. Já jsem na úrovni 5, jsem jen obyčejnější starší bratr s mnohem více zkušenostmi a dobrou vůlí. Nikdy se nepodceňujte. Jste živé bytosti a to platí na věčnost. Jako jednotlivci jste nesmrtelní. Každá duše, když je vytvořena, má jedinečnou a specifickou signaturu. Je vtištěna v duhovce vašich očí, takže staré rčení, že oči jsou zrcadlem duše, je pravdivé. Bude nás provázet, dokud nedojdeme k neznámému maximálnímu bodu stvoření za mnoho miliard let. Co je zajímavé, pokud nyní vytvoříte databázi se všemi podpisy duhovky, můžete identifikovat stejnou osobu v jakékoli inkarnaci v budoucnu. Pokud váš dědeček přijde jako vaše dítě nebo vnuk, budete to vědět. Pořád je co se učit.

Q – Pokud narazíme na Greys, co máme udělat?

A – Máte špatnou představu o Greys. Generalizujete. Jsou rasou, která má na vaše standardy téměř andělský klid. Jsou velmi pokročilou rasou, k dětem jsou vždy laskaví a jemní. Je to stejné, jako na vaší planetě. Lidé všeho druhu, mnozí mohou být dokonce považováni za nemocné. Existují Greys úrovně 1, kteří mají stále problémy s harmonickou a vyváženou socializací s dalšími rasami. To oni se připojili k reptiliánům a vyměňují výhody a technologii. Společnost tmavých Greys úrovně 0 společností jednoduše kradou technologii pro své skupiny. Důležitý tip: pokud potkáte bytost, a chcete vědět co je zač, požádejte ji, ať si sejme tmavé čočky a podívejte se jí do očí. Pokud nemá co skrývat, udělá to.

Q – Jak nazývají Plejádské planety Enoch?

A – Zní to „Taus“.

Q – Doporučená strava v tomto období?

A – Potrava na vaší planetě je po mnoho desetiletí ničena chemickými a konzervačními látkami, které jsou velmi škodlivé pro vaše zdraví, ale velmi prospěšné pro peněženky ve zpracovatelském průmyslu. Pokud je jídlo zdravé, můžete jíst cokoli chcete. Samozřejmě umírněnost má vliv na váš anatomický tvar, který vytváří pohodlí pro každého člověka. Lidské tělo je extrémně všestranné, aby si vzalo jen to, co potřebuje a vyloučilo

nadbytečné jídlo. Největší problém ve vašich současných stravovacích návycích jsou kumulativní účinky určitých látek. Snažte se konzumovat čerstvé ovoce a zeleninu ze známých zdrojů a živočišné tuky namísto hydrogenovaných rostlinných tuků. Možná si představujete, že bych neměl mluvit o konzumaci zvířat, ale vzhledem k současnému fyzickému kontextu osídlení je spotřeba živočišných bílkovin nezbytná pro rovnováhu biologického typu s vaší současnou DNA. S plánovanými změnami pro další etapu planety se závislost na tuku a živočišných bílkovinách sníží. Ale stále bude trvat tisíce let, než se zcela vyloučí. Cholesterol je mýtus, který stále vytváří pro váš farmaceutický průmysl značný zisk. Neexistuje žádný dobrý cholesterol a špatný cholesterol. Neaktivní cholesterol slouží pro opravy buněk a nazýváte ho dobrý cholesterol - HDL. Aktivní cholesterol (LDL) bojuje proti infekcím nebo funguje v rekonstrukčním procesu a shromažďuje se v místech, kde to tělo potřebuje. *(Hasičí přístroj v garáži je OK, pokud ho musíte použít, je to v p... ovšem hasičák za to nemůže)*

26% existujícího cholesterolu je v mozku. Syntetizuje řadu látek potřebných pro nervové buňky, takže anti-cholesterol může vést ke značným ztrátám paměti (pozn. překladatele – ejhle, epidemie Alzheimer). Pokud vaše tělo potřebuje opravu, posílají vaše játra potřebné množství cholesterolu k opravě a boji proti volným radikálům a infekcím. Udrží integritu tkání na buněčné úrovni, humanoidní tělo by bez něj nefungovalo. Syntetizuje vitamíny v buněčných membránách. Hraje za váš tým. Pokud je hladina cholesterolu vysoká, je to proto, že ho vaše tělo potřebuje velké množství. Opravy jsou uměle redukovány. Upíráte tělu látku potřebnou pro nouzovou péči. Snížení způsobené léky nakonec ponechá vaše tělo bez suroviny potřebné k řádné práci, a to vede k závažnějším problémům. Ovšem mýtus o cholesterolu vytváří vysoké zisky, miliony léků prodaných každý den. Tento podvod má své dny spočítané. Pijavice odstraní pravda.

## 82 (2012)

**Q** – Neptun a prorocství?

**A** – Trpasličí hvězda, nebo planeta X není Neptun. Neptun a další planety budou mít nové orbity. Neptun je trpasličí hvězdou ovlivněn nejvíc, takže vykazuje největší změny orbity. Planeta Plejádánů bude součástí systému, trpasličí hvězda projde systémem a zmizí (na 3600 let). Změna věku a frekvencí celého solárního systému bude známkou přechodu na opačnou hemisféru galaxie (galaktický rok = cca 200 milionů let). Při každé změně věku se všechny solární systémy, které jsou 16° od roviny galaxie, pohybují na opačnou hemisféru. To se stane v prosinci. Vaše generace bude svědkem změny věku, který nastává jen 1x za 200 milionů let. Budou tu nějaká lidé přistě?

**Q** – Více ke stravování?

**A** – O triglyceridech jsem již hovořil. Vyhněte se hydrogenovaným rostlinným tukům, tělo je nedokáže zcela zpracovat a ukládají se. Vysoká hladina triglyceridů je přímo úměrná příjmu zpracovaných potravin s těmito tuky.

Mléko, které kupujete, také není zdravé. Produkce mléka distribuovaného vašimi průmyslovými odvětvími vyžaduje desetkrát vyšší množství dojníc, než na vaší planetě existuje. 90% mléka je distribuováno z uměle ochucené vody a dalších minerálních produktů vápníku přidaných uměle. Syntetické mléko není absorbováno do kostí nebo kůže a se sluneční energií má vlastně kumulativní účinek na ledviny. Způsobuje ledvinové kameny a selhání nadledvinek. Mléko prodávané na dnešních trzích je bez výjimek jed. Mléko známého původu pocházející přímo z hospodářství je velmi zdravé a naprosto vhodné pro tělo. Skutečné mléko se používá pro výrobu derivátů s vyšší přidanou hodnotou jako je máslo a sýr.

Lepek má důležitou vlastnost. Zabraňuje obnově nervových buněk zvýšením povrchového napětí membrány. Tím způsobuje nucené stárnutí mozku. Je jedem záměrně obsaženým ve vaší stravě.

Přírodní oleje v ořechách, kokosové ořechy, avokádo, čerstvá semena jsou velmi prospěšná pro zdravou pohodu a pro metabolismus důležitých minerálů a vitamíny, které organismus potřebuje. Čerstvá zelená zelenina je bohatá na vápník a železo, které jsou přirozeně absorbovány, aniž by způsobily kumulativní účinky. Surové, za studena lisované oleje mohou být použity bez problémů, ale s vaší rudimentální technikou máte problémy s produktivitou.

Hlavním problémem je použití transgenních semen pro výrobu jedlých olejů. Obsahují DNA hmyzu a jiných hybridů. Zkuste je nepoužívat. Z rafinovaných je nejméně špatná rýže, slunečnice a burské ořechy. Používejte pro vaření máslo a kokos. Ořechy všeobecně neobsahují transgenní prvky a jsou čisté.

Q – Klimatické změny?

A – Vaše vláda není povinná vás varovat. Někteří z vás se nemusí cítit ve své kůži. Jakýkoli amatérský astronom může pozorovat, že se hvězdné kvadranty rychle mění. Souhvězdí, která znáte, mají mytologickou podobu z vašeho pohledu. Z jiného místa nemusí mít žádný skutečný význam, s výjimkou referenčního bodu. Vaši astronomové mohou snadno sledovat změny pozic. Úhel natočení planety se rychle přizpůsobuje, protože téměř dosahuje nulového bodu rovníku galaxie. Sledujte měsíc, zdá se, že jeho osa klesá, ale místo toho se mění Země. Průměrný občan raději zavře oči, dokud nezačne cítit změny na kůži, nebo v žaludku. Prakticky všechny plodiny na planetě budou trpět následky klimatické změny. Vaše vlády to vědí a mají zásoby potravin na příští dva roky - minimální čas potřebný k restartování klimatu a změně výsadby. Po tektonické restrukturalizaci a počátečním chaosu se vlády budou muset vypořádat s lidmi, kteří chtějí jídlo, přístřeší a medicínu. Nic z toho nezmění osud rozvoje každého z vás. My a tvoji přátelé ze vzdálených míst jsme tady, abychom se pokusili minimalizovat důsledky a restartovat tuto kolonii.

Q – Poselství různých ras na internetu?

A – Nejsem zástupcem komunity Galaktika. Jsem vědec, ne mluvčí. Nepřísluší mi soudit, ale pokud se v obsahu zpráv objevuje „zachráníme vás“, „jsme výbor“ konkrétní planety či konstelace, je to zbožné přání. Použijte vlastní úsudek. S vaší intuicí by mělo být vítáno každé dobře promyšlené poselství, které vede k přemýšlení o blahu jiných a auře vaší planety. Nenechte se unášet fantastickými příběhy z jiných dimenzí.

Q – Mythi, jsi velmi technický, co tvoje duchovní stránka?

A - Diskutovat o filozofiích života je užitečné v závislosti na příležitosti. Láska není diskutabilní, je to přímý výsledek vašich behaviorálních akcí a vašich vnitřních myšlenek o všem, co vás obklopuje. Láska není pocit, je to stav vývoje. Pokud zvýšíte vaše chápání univerzálního kontextu, můžete více obdivovat a respektovat všechno, co je součástí tohoto neuvěřitelného stvoření. Bezpodmínečná láska není ideál, je to jednoduchý mentální stav. Obdiv a respekt je láska a porozumění. Proto porozumění vede k lásce. Nelze filozofovat o lásce s někým, kdo nedosáhl potřebné úrovně porozumění, aby pochopil, o čem opravdu mluvíte. Mnoho z vás chápe komplexněji svůj vztah s vesmírem. To pomůže zvýšit energetickou hladinu, díky níž bude aura světlejší díky lásce a porozumění. Stav vnitřního štěstí je přímo úměrný vašemu stavu vědomí vyvinutému díky kvantovému chápání univerzálním kontextu. Strach z neznámého a nedostatek informací bude postupně nahrazován láskou, skutečnou a vědomou. S trpělivostí a odhodláním najít světlo, s respektem k životu každého a všeho, co vás obklopuje, budete postupovat.

## 83

Q – Následující události?

A – Ti, kteří doufali v apokalyptické události, jsou frustrováni. Hodně jsme vám pomohli. Vaše vlády byly našimi akcemi překvapeny. Díky našemu zásahu u Elenin a zpoždění systému Nibiru vám zůstala síť satelitů a vesmírná stanice.

Další očekávanou událostí je nyní Slunce. Mění své póly a to vytvoří velké spontánní výboje velkého výkonu, které budou nasměrovány na Zemi k vyrovnání gravitačních tunelů, které jsou již zarovnané s rovníkem galaxie, a velmi oslabují magnetické pole planet ve všech solárních systémech, které mění hemisféru. Takže to nebude normální sluneční cyklus, při tomto dojde k dokončení jednoho cyklu rotace galaxie. Chraňte se před Slunečním zářením. Planeta Země může expandovat až o 5 %. Nebude expandovat jen Země. Ohřívát se bude celý solární systém a bude zvětšovat všechny planety systému. Kontinenty se budou zahřívát. Současné rozložení kontinentů je důsledkem předchozích zvětšování planety. Planeta se v historii rozšířila již mnohokrát. Většina Plejádů, kteří žijí na planetě Zemi, byla přestěhována na Taus, takže zdá se, že dokončení cyklu je blízko. Nad planetou cirkulují jen kontrolní a záchranné flotily. Vědci a pomocný personál ze základny Antarktida budou také

přesunutí na základnu Taus. Plný provoz bude zajišťovat specializovaný personál údržby. 180 jednotek Arcturianů, kteří provozují různé podzemní základny, je budou uzavírat. Naše flotila bude rozdělena mezi Plejádany a Arcturiany, protože se účastníme dvou operací jako spojovací a operační kontrola. Poslední kartou vašich elit bude jakákoli pozemní válka, protože systém HAARP díky zničení antén zářením nebude fungovat. Bez monetární kontroly a kontroly komunikace budou vaše elity izolované..... Opět krizový scénář.

V poslední době se sem solárním portálem dostává mnoho velkých kosmických lodí. Neznám detaily plánů CG, ale zdá se, že organizují velkou operaci. Camelopardalis a Sírius jsou také velmi aktivní. Velký pohyb nákladu je na Marsu. Mnoho Greys se pohybuje mezi základnou na Marsu a základnou vaší vlády. Nikdy jsem tak systém neviděl tak vytížený. Předám všechny vaše koordináty, což může pomoci našemu navigačnímu důstojníkovi, ale není to záruka.

**Q - Multidimenzionální kontakty**

**A -** Další dimenze je další referenční místo pro pozorování, nedetekovatelné podle standardů předchozí dimenze. Stupnice frekvence v dané dimenzi definuje, jak jsou mozkové funkce vyvinuty v jednotlivých fázích jejich aktivace, s následnými změnami v sekvenci genomu a DNA. Jiná dimenze je odlišná úroveň kvantové energie. Jejich hmota vzájemně nereaguje, nedotýká se. Jako byste se chtěli dotknout stínu. Víte, že existuje, je skutečný, ale je podmíněn existencí zdroje světla, absencí energie. Bytosti z jiného rozměru není možné spatřit s očima třetí dimenze, i kdyby se chtěli ukázat.

Zaměřujete dimenzi s úrovní frekvence, protože jste si neuvědomili, že neexistuje žádná fyzická možnost interakce hmoty mezi dimenzemi. Jste nulová úroveň třetí dimenze, dokonce i bytosti osmé úrovně nemohou vidět bytosti čtvrté dimenze, protože to je nemožné. Můžete vidět Kruliany a desítky dalších ras různých stupňů aktivace mozku, protože jsou stejné dimenze. Kruliani, stejně jako mnoho ostatní pokročilejších ras, dokáží zabránit tomu, aby se myslí méně rozvinuté fyzicky objevily prostým blokováním obrazů tohoto mozku, také to dokáží. Hodiny bych mohl vysvětlovat rozdíly v deseti úrovních aktivace mozku třetí dimenze, a vy byste pochopili utopii vícedimenzionálních kontaktů. Celý vesmír, ve kterém žijeme, je ve třetí dimenze. Čtvrtá dimenze žije v naprosto odlišné úrovni energie mimo třetí dimenzi. Pouze vaše duše, nebo podle nás naše světlo jde na středně pokročilou úroveň, která patří do čtvrté dimenze, zatímco čeká na návrat do školy třetí dimenze. Země nejde nikam, ani když všichni umřou. Pouze vy. Jakýkoli člověk s dobrým smyslem, který mluví o jiných dimenzích, zaměřuje význam slov dimenze s úrovní aktivace mozku ve třetí dimenzi. Možná byla tato myšlenka do vaší kultury vložena vašimi elitami. Zdá se, že má dost efekt. Nyní se dostanete na úroveň 1, dojde k další fázi aktivace vašeho mozku, v těhotenství bude přepsána DNA vašich nových dětí. Je to nová fáze, koncept třetí dimenze lépe pochopíte, až poznáte rasy různých úrovní aktivace mozku. Nejsem poet, ani nepoužívám náboženské konotace, jsem technik. Fakta jsou fakta, doufám, že mluvím dostatečně srozumitelně, aby mě každý pochopil.

## 84

**Q – Kráter Aristarchus na Měsíci?**

**A –** Pokud se mě ptáte, je to, že bylo zjištěno něco. Ty tam, abych se mohl zmínit. Tento typ kráteru instalace je součástí rozsáhlého základu, v němž je generována energie pro aktivaci dvou lunárních portálů. Transportního pro minerály od rasy Camelopardalis a transportní brány komunity Galactica. Napájení obou bran a několika základen je zde. Základna je mimořádně dobře chráněna silným silovým polem, takže je pro vaše technologie naprosto nedotknutelná. Jak jsem dříve zmínil, vaše vlády bombardovaly raketami některé instalace na Měsíci při několika příležitostech, takže mají naprosto zakázáno sem znovu strčit nos.

**Q – Jakým právem jsou zde instalovány?**

**A –** Musíte jednou provždy pochopit, že Měsíc nepatří pozemšťanům. Ani žádný jiný planetoid, měsíc nebo planeta. Neexistují majetková práva k nebeským tělesům. Patří celé komunitě. Když společnost kolonizuje planetu, stává se suverénní a může užívat všechny zdroje. Galaktická komunita kontroluje využívání zdrojů na obydlených planetách v její oblasti, a zabráňuje zneužívání a sporům o zdroje. Vaše planety od příští změny frekvencí bude uznána za suverénní společnost a následně každé využívání zdrojů na vaší planetě bude

vyžadovat souhlas vašich lídrů. Proto je zde velký pohyb vědců z různých ras, aby dokončili odběry vzorků zvířat, rostlin a minerálů do konce tohoto roku. Jakákoli těžba povolená vašimi elitami výměnou za technologie bude zrušena komunitou Galaktika, protože vaše elity od té doby oficiálně nezastupují planetu. Pod dohledem komunity Galaktika by se měla v raných letech nové kolonie vytvořit rada, která bude oficiálním zástupcem planety Země.

**Q** – Co se stalo na Zemi 10,500 př.nl.?

**A** – 10.500 př.nl bylo obdobím velkého rozvoje regionálních nezávislých kolonií na planetě. Velká Předkambodžská civilizace potomků Draco se dostala na úroveň frekvence 1. Civilizace přišla z planety obíhající dvojitě slunce, kam byla většina z nich poté přesunuta. Další civilizace, která dosáhla úrovně 1, byla Egyptská, většina se přesunula do kolonie Atonian v systému Orion mezi rokem 10500 př.nl. a 10400 př.nl. Přibližně 900 let poté byla přenesena i civilizace Atlantis také do jedné z kolonií Atonian, před velkým tektonickým hnutím.

**Q** – Dělá vaše rasa kruhy v obilí?

**A** – Udělali jsme nějaké kruhy v obilí jako dárek. Mnoho ras vytvořilo kruhy v obilí, kterými dávají najevo svoji přítomnost a podporu nové kolonii. Většina z nich pokoušela dávat předpovědi událostí, odkazy na jejich původ, molekulové vzorce a další symboly své společnosti tak, aby je bylo možné v budoucnosti rozeznat. Zeptám se na možnost vyrobení smajlíka. Jeden, který jsme udělali, je motýl. Několik vašich druhů se aklimatizovalo v našich koloniích. Krásné malé bytosti. Humanoid uprostřed znamená, že jsme podobní a motýl spojuje naše domovy.



Přátelé, klima planety již vykazuje úplnou nestabilitu kvůli oslabení geomagnetického pole, výskytu vysokých úrovní energie, odklonění osy otáčení a přiblížení vašeho dvojitě Slunce. Změny v celém solárním systému by vás měly probudit. Obavy jsou symptom. Přírody ve vaší současné fázi frekvence a úroveň vaší společnosti není kontrolovatelná. Až vaše chápání dosáhne o něco vyšší úrovně, zjistíte, že příroda může být ovládána. Může reagovat na ty, kteří jsou pod jejím vedením podle opravdových zásluh. Aura planety zrcadlem přírody, odrážející frekvence aury jeho obyvatel. Pokud vyzařuje skutečné pocity laskavosti, jsou tyto pocity čistou

energií a přispívají přímo k osvětlení aury vašeho domova, a to je planeta Země. Nikdy nezmešká příležitost osvětlit auru lidí, kteří jsou zoufalí nebo zmatení. Pokud někomu řeknete, že má zvláštní a krásnou auru, opravdu se rozsvítí. Skutečně osvětlujete auru tohoto člověka. Přátelství všem těm, kteří mají víru. Ukáže se, kdo bude základem světla v aure nové Země.

85

Q – Olympiáda v Londýně a plejádské UFO?

A – Jsou dvě možnosti. Buď jde o loď reptiliánů, která byla viditelná z určitého důvodu, nebo (99%) jde o hologram či vzducholoď vytvořenou elitami účelně. Pokud jde o podvod na rasu, přijme komunita Galaktika potřebná represivní opatření. Plejádčané jsou velmi seriózní a řídí se pravidly CG s největší úctou. Osoba či organizace toto oznamující by mohla být nasmlouvána vaší elitou.

Elity tímto divadlem zahrnujícím mimozemšťany vytváří iluzi pro masy, že oni byli osloveni coby oficiální zástupci planety.

Q – Nibiru 4. srpna?

A – Informátoři jsou špatně informováni. Systém bude vidět, ale nebude to příští měsíc. Dám vám vědět. Dejte si pozor na velkou solární emisi příští měsíc. Dávejte pozor na akce vaší vlády s HAARP systémem a útokem na vašem Blízkém východě. Mějte otevřené oči.

London Olympic Opening Ceremony

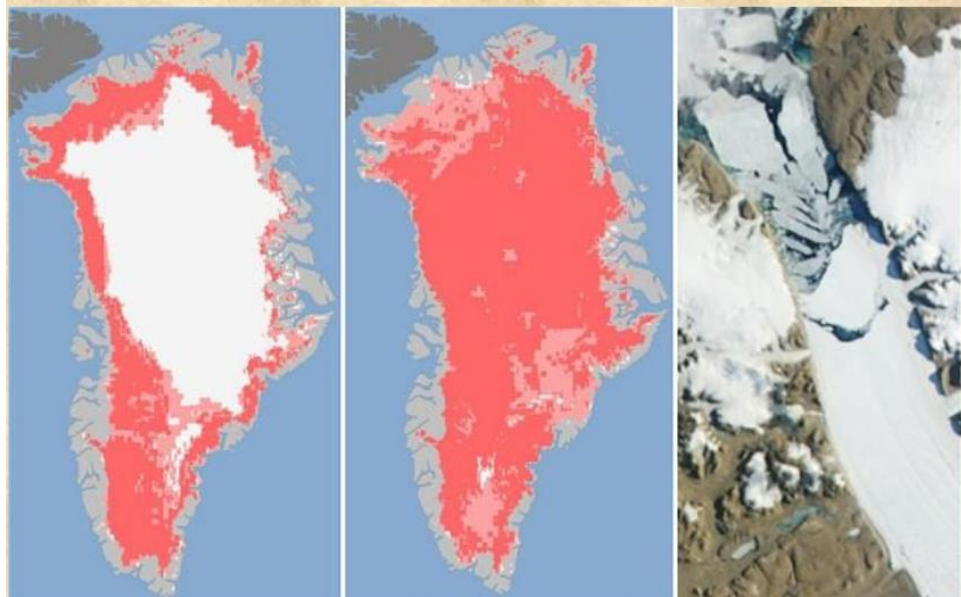
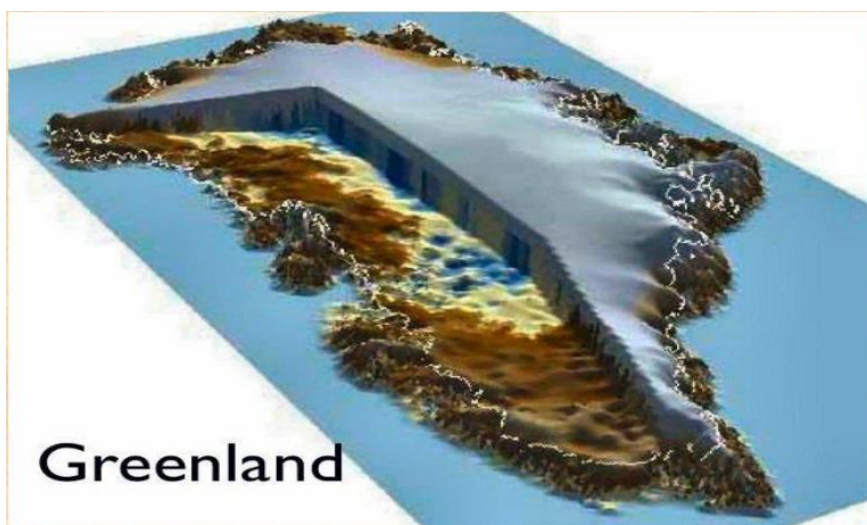

Q – Tání grónského ledovce?

A – Jedna z našich hlídek byla uprostřed Grónska a viděla tisíce zvířat doslova vařených systémem HAARP. Ten způsobuje toto rychlé tání. Byl to rychlý způsob, jak pustit obrovské množství páry do atmosféry. Použití v oceánech nebylo dostatečně účinné, protože výměna tepla je velmi velká ve velmi velkém objemu vody, a vytvářela hodně spekulací kvůli velkému počtu usmrčených mořských zvířat. Led Grónska je dostupný a staticky umístěný ve vzdálené a neobývané oblasti. Byla to technická otázka. Velké množství srážek v mnoha regionech, měsíční objemy během několika hodin, jsou způsobeny umělým nárůstem objemu par v atmosféře. Velké množství oxidů uvolňovaných do atmosféry v určitých oblastech, jako je vaše Severní Amerika, způsobuje efektivní distribuci malých (optických) čoček. Při průchodu sluneční energie dírou nízkého

tlaku, která je způsobená zásahem HAARPU v magnetickém poli, je energie ččkami rovnoměrněji rozptýlena, což způsobuje umělé ohřívání klimatu v regionu. Zdá se, že se nějak snaží zničit plodiny a způsobit pokles nabídky potravin v oblasti, zatímco povodně způsobí stejný účinek v jiných oblastech planety. Je to plán pro globální destabilizaci. Čím víc anarchie, tím ospravedlnitelnější redukce obyvatel. Komunita Galaktika je varovala, že při použití HAARP v Antarktidě budou všechny HAARP systémy zničeny. Proto Grónsko.

**Q**– Optické anomálie v Antarktidě?

**A** – Studená vzdušná masa nad tímto kontinentem funguje jako čočka mezi atmosférickými vrstvami. Pokud Slunce nebo Měsíc vidíte na obzoru ve svém regionu mnohem větší, v Antarktidě je to ještě výraznější. Často vidíte fata morgánu. Vrstvy různých teplot jsou jako nekonečné zrcadlo. Dalekohledy používané v těchto oblastech, musí být infračervené, nebo radiové s různými vlnovými délkami.

Satelit, který nazýváte ‚Black knight (černý rytíř)‘ je v současné době na stacionární oběžné dráze nad Antarktidou. Nově bude mít dynamickou oběžnou dráhu kolem planety, jak informují Arcturiani. Bude mít specifické funkce, pro které byl postaven před třinácti tisíci lety. Přesně nevíme, jaké funkce jsou plánované, ale musí být přímo spojené s kontrolou oceánských hmotností. Pokud vaše vláda bude chtít, dozvíte se to. V roce 2012 má planeta největší počet lidí, kteří se probouzejí k novým skutečnostem. Je možné cítit tyto účinky v auře. CG je si zcela jistá, že tato kolonie přechází do další fáze vývoje. V nové kolonii úrovně 1 bude bydlet mnohem více než 10%, které původně odhadly. To je lepší, než se očekávalo, a byli jsme všichni velmi potěšeni. Výsledky dokazují, že úroveň porozumění byla u mnoha dosažena spontánně. Každá oběť stojí za radost ze získávání nových přátel, kteří touží po rozvoji a větším spojení s vesmírem.

## 86

**Q**– Roswell 1947?

**A** – Ve vašich vojenských zařízeních bylo uvězněno a studováno mnoho ras. V roce 1947 došlo k některým nehodám, které takto skončily. Jedna z lodí s týmem Rigel Centaurus byla s humanoidy jako my, ale bez přeživších. Další byly biotechnologické entity. Byly pozorovateli komunity spolupracující s komunitou Galaktika. V přílehlém kvadrantu spojuje tato komunita tisíce systémů do desítek galaxií. Existují rasy, které doslova přenášejí svou kvantovou energii nebo jak vy říkáte ‚duší‘ do jednotek, které lze nazvat speciální kvantový oblek. Dokáží vzájemně reagovat s prostředím, provádět výzkum ve vzdálených lokalitách a kontaktovat nezdravé, méně pokročilé civilizace, aniž by byli fyzicky v biologickém těle. Tyto obleky nevyžadují žádnou údržbu. Mohou být vyřazeny, nebo zničeny, aniž by si někdo skutečně ublížil. My je používáme pro výzkum v místech, kde humanoid nepřežije. (jedovaté plyny, nedostatek kyslíku, extrémní teploty, nepředvídatelná stvoření). Tyto kostýmy jsou snadno rozpoznatelné, protože nemají žádné dýchací otvory, ústa, genitálie, všechny jednotky tohoto typu, které vaše vláda zajala, byly nakonec opuštěny uživateli a přestaly pracovat poté, co shromáždily zajímavá data během zajetí. Pokud s nimi spolupracujete, jednáte přímo s živou bytostí, duší, která je stejná, jen rozvinutější a s vysoce rozvinutými technologiemi. Kostýmy jsou vytvořeny z molekulárních technologií, milióny let před vámi. Vaši vědci je nemohou ani analyzovat, ani jim rozumět.

**Q**– Staré říše, trestanecká kolonie na Zemi?

**A** – Před několika miliardami let mělo několik ras prozkoumávat sluneční soustavy pro všechny galaxie. Hlavním bodem v té době byl jednostranný vývoj ras, které se považovali za lepší, na úkor těch postradatelných. Formovali velké říše, občas zotročovali planety na práci. Generovali pole kolem těchto planet, které je činilo submisivní a zbavené vzpomínek. Operace byla zaměřena na nadřazenost vojenské síly s cílem zastrašit a využívat vzácné a nezbytné rudy pro vývoj nových technologií. Ve strategických místech všech koutů vesmíru docházelo k velkým bitvám o zdroje. První skupiny ras v komunitách byly vytvářeny na obranu regionů před útoky a rabováním starou elitářskou císařskou kastou. Nejslabší se začali sjednocovat a tak se před 180 milióny lety objevilo v celém vesmíru velké množství galaktických komunit. Naše má pouze 11 miliónů let. Je jednou z nejmladších. Jak se tvořili, vytvářeli síť spolupráce, jako jsou buňky velkého včelího úlu. Nyní mohou udržovat pod kontrolou mnoho starých imperiálních ras, které stále více ztrácejí svůj status nejdůležitějších.

Mnoho regionálních kolonií poslaných na vaši planetu představovalo problém v komunitách, které dosáhly vyšší úrovně. Řekněme, že k vám bylo posláno mnoho problémů, aby se časem usadily. Velké množství etnických skupin na Zemi je proto, že se používala jako odkladiště obtížných kolonií. Jen velmi málo kolonií bylo po dosažení potřebné zralosti vzato zpět. Zbytek vyhnanců se recykloval vždy jen zpátky na Zem. Nyní se planeta konečně přesune na novou úroveň s novou společností. S těmi bytostmi, které se dokázaly uspokojivě vyvinout, aby vytvořily tuto novou populaci. Ano, pozemšťanům úroveň 1 bude nyní umožněno se inkarnovat na stejnou úroveň kdekoli ve vesmíru. Bude to nová éra integrace planety v galaktickém kontextu.

Frekvence planety je to, co na nulové úrovni zabraňuje aktivaci funkcí v mozku. Všichni, kteří byli přeneseni sem, měli předchozí paměť blokovanou frekvencí planety. Jen tak bylo možné, aby začali znovu, bez nelibosti minulých selhání, které brání novému rozvojovému přístupu. Nyní nastal čas planety Země na úrovni 1. Problematičtí jedinci budou muset být systematicky přeneseni na dvě zmíněné planety, aby se znovu pokusili dosáhnout zralosti.

**Q – NASA mise na Mars?**

**A –** Fotografie byly pořízeny s nízkou kvalitou v rozporu s touto technologií. Jste schopni pořídit perfektní obrazy krajin. Ukazují na nízké mínění elit o vašich intelektuálních schopnostech. Videá a vše ostatní, co je prezentováno, je naprosto falešný Mars, jak se ho snaží vštípit do vašich hlav. Mars je dnes velmi podobný Zemi jak klimatem, tak i vzhledem. Jsou zde aklimatizovány stovky druhů rostlin a rozsáhlé zavlažované plantáže vyrábějí zrní bez jakékoli genetické modifikace. Opylovači se také na planetu aklimatizovali a jsou nyní vypouštěni. Hustší ionosféra vytvářená generátory atmosféry udržuje teplotu planety a vytváří příjemné humidní prostředí, zejména v rovníkové zóně. Ptáci, zvířata a ryby se adaptují na nové prostředí. Divadlo, které vám předvádí je jen k ospravedlnění využití vašich veřejných zdrojů v soukromých projektech. Co předkládají je nesmyslně směšné. Jako byste byli všichni skutečně mentálně retardovaní. Jak vás to může ohromovat.

**Q – Katastrofy?**

**A –** V tomto období je celková nerovnováha ve sluneční soustavě. Oscilace geomagnetických polí při velkých slunečních emisích způsobuje obrovské deformace magnetických silových čar, které interagují s jinými nebeskými tělesy jako řetězová reakce. Odkloněné asteroidy hlídají Plejádáné. Problémem je zahřívání vnitřních vrstev a následný stres zemské kůry s nárůstem vulkanismu a zemětřesení. Pacifický ohnivý kruh může kdykoli zahájit sled událostí mezi Novým Zélandem a Japonskem. Vláda připravuje pro sebe bezpečný web, nemá v úmyslu varovat lidi. Chaos by ospravedlnil finanční bankrot ekonomického modelu.

## 87

**A – Nibiru?**

**A –** Nibiru byl izolován od jeho původní oběžné dráhy, početné velké asteroidy v gravitačním poli systému byly nedotčené a pokračují podél původní trasy, pouze rychlost se mírně snížila. Některé z nich se dostanou na planetu, ale Plejádáné se zbaví těch, které představují hrozbu hromadného ničení. Plán vlády, pokud se objeví příležitost: izolovat regiony, zvýšení chaosu, omezení odporu, stanné právo, falešné útoky, centralizovaný systém jednotné vlády a hospodářství - diktatura, globální odstřižení telefonů a internetu. Podle zprávy Plejádánů po loňském odklonění Elenin vytvořila elita nový plán pro letošní rok. V případě problémů zůstanou k dispozici amatérská rádia.

**Q – Člověk na Měsíci?**

**A –** Ne každý let byl hlášen široké veřejnosti. Jak jsem uvedl, ti, kteří byli prohlášeni za členy mise, nikdy neletěli. Dobrovolníci, kteří byli vyškoleni, věděli o riziku a souhlasili s tím, že se účastní sebevražedných misí pro dobro jejich rodin. Byla to jejich dobrovolná dohoda "ve jménu vědy". Všichni zemřeli, několik měsíců po misi, kvůli radiačnímu zásahu z letů v obou směrech. Obleky, které byly použity k přistání na Měsíci, také nebyly ty, které vám ukázaly. Mají velké ohřívací zařízení, které si astronauti museli neustále tlačit před sebou, jako velký nákupní vozík. Opustili topný systém po dobu maximálně 10 minut, aby pózovali pro fotografie. Rusové a Američané navštívili měsíc několikrát. Aby prošli Van Allenovým pásem, byly použity speciální obleky, a celé

zařízení na palubě bylo vypnuto po dobu průchodu oběma směry, aby nedošlo k poškození radiací. Dokonce, i když jsou panely zařízení chráněny olověnými deskami a zůstávají v provozu během průchodu radiačního pásu, shoří. Všechny sondy, které posíláte zkoumat sluneční soustavu a povrch Měsíce, projdou radiačním pásem zcela odpojeny, aby nedošlo k přehřátí a poruše. Když odlétají, jsou opět připojeny v dostatečném odstupu od pásu. Vzpomínáte si na pokus vašich vědců zastavit nebo neutralizovat Van Allenův pás pomocí velké atomové exploze? Důsledky byly ještě horší. Pás absorboval energii z výbuchu a stal se ještě aktivnější než předtím. Pole, které má vlastnosti magnetického pole, nemůže být zničeno, bude aktivní, dokud se jádro planety příslušně nezmění. Energetické pole neovlivňují naše vesmírné lodě, protože naše silová pole zcela oddělují lodě od jakýchkoli dopadů vnějšího prostředí. Pamatujete si, když jsem řekl, že jste byli přepraveni na Zemi, abyste se mohli znovu a znovu narodit, až do potřebné úrovně vývoje? Taková silová pole se vytvářejí na planetách s funkcí izolace, která brání výstupu, až do správného času. Nic se neděje náhodou, vše je pečlivě naplánováno. Taková silová pole neexistují na neobývaných planetách, protože odtud nemůže vyjít nic, co by mohlo mít nepříznivý účinek nebo představovat hrozbu pro plánovanou rovnováhu. To je jako bariéra pro děti, která jim neumožňuje překročit hranice a ublížit. Pásmo Van Allena se rozptýlí, když planeta dosáhne správného bodu, tedy když zůstanou pouze bytosti "první úrovně". Na konci letošního roku se planeta přesune na první úroveň, ale až když všichni lidé s nulovou úrovní opustí planetu přirozeným způsobem, energetický pás se zcela rozptýlí. Nejste vězeňská planeta, ale prostě nápravná planeta, kde každý má příležitost dosáhnout potřebného rozvoje a vědomí pro harmonickou socializaci s jinými komunitami. V tomto hektickém období sociálních změn a změn životního prostředí se pokuste najít tvůrce uvnitř každého z vás. Žádná kniha ani doktrína vám pomůže objevit vaši duši lépe než to, co cítíte sami, uvnitř svého vlastního vědomí. Každá duše může být laskavá, nebo špatná: buddhista, křesťan, žid, shinto, muslim, hind. Náboženství neříká absolutně nic o tom, kdo je dobrý a kdo je špatný. V nové fázi vývoje nezáleží na kolektivním vědomí, ale pouze na individuálním. Nebudte lhostejní vůči ostatním, přemýšlejte, jako by byly vaše děti, bratr. Nemyslete si na rozdíly v dialektech nebo jazycích, ruka na znamení míru je znamením pro všechny, kteří chtějí mír. Nedovolte, aby za vás někdo rozhodoval.

## 88

**Q – Aktuální situace?**

**A –** Systém Nibiru projde podél oběžné dráhy Jupitera. Tlak v jádru planety se zvyšuje a období velkých tektonických událostí se rychle blíží. Nejlepší je sledovat chování sondy na Sibiři, která se nachází v podzemí v kráteru Patom. Když se začne pohybovat směrem ke středu planety, může dojít k silným slunečním zářením a některé z těchto emisí se dostanou na planetu. Dopady budou nejen na Zemi, ale budou hrát roli i ve vývoji jiných planet systému. V tuto chvíli bylo provedeno vše, co bylo možné, abychom zmírnili dopady událostí, ale přijde konečné nastavení nového období.

**Q – Sondy NASA (30.8.2012) sledující radiaci?**

**A –** Tyto sondy nejsou to, co se říká. iNASA zná Van Allenův pás dobře, protože má přístup k údajům reptiliánů za posledních 10 let. Tyto sondy jsou navrženy tak, aby monitorovaly pohyb kosmické lodi a otevřely portály s využitím některých vlastností radiačního pásu. Radiační pás má dvě různé úrovně: jeden je mrak protonů, druhý elektronů. Působí jako obrovský kondenzátor využívající obrovský rozdíl mezi jejich potenciálem. Pokud prochází kosmická loď chráněná silovým polem, pole lodi obsahuje mírně kladný náboj (nebo naopak) a při překročení zóny se náboje z povrchu silového pole vybíjí a vytváří tak bod vysokého tlaku, který lze až minutu pozorovat. Brána gravitačního tunelu po průchodu lodí může zůstat otevřená po dobu několika hodin, narušením radiačního pásu může být snadno detekovatelná. Chtěli by monitorovat pohyb na planetu a odtud.

**Q – Armáda USA?**

**A –** Podle zprávy Plejádů se země severní Ameriky a Evropy stanou v nadcházejících měsících epicentrem hlavní vojenské operace shromažďující a kontrolující obyvatelstvo. Neznamena to vojenské operace, ale mohou vést k mnoha ztrátám. Podle zprávy mají v úmyslu zavést vojenský režim a ekonomika se zhroutí. Rozdělení

přírodních zdrojů na Blízkém východě se uskuteční postupně, jakmile bude otevřeně prohlášena válka. Využijí zvýšenou tektonickou aktivitu k zavedení nezbytných opatření pro omezení populace a realizaci svých plánů. Ne, nemáme právo zasahovat do jednání vašich společností, dokud nebude oficiálně uznaná rasa zastupující vaši planetu. Buďte připraveni.

**Q – 2012 a konec éry?**

**A –** Nemyslete si, že se všechno stane v posledních měsících roku 2012. Sled událostí bude pokračovat přinejmenším v příštích dvou letech. Budete muset maximalizovat vaše chápání významu lidskosti. Vaše přežití nestojí za cenu života těch nejslabších. Je ušlechtilé chránit rodinu, nebo bojovat za přežití vaší společnosti, ale musíte mít otevřené dveře všem, kteří budou potřebovat útočiště a pomoc. Vetřelci nejsou nikde ve vesmíru vítáni; proto boj utlačovaného proti agresoru nezpůsobí zhoršení vaší aury a snížení úrovně frekvence. Boj tvůrců s dobrými úmysly proti agresorům, kteří chtějí využít moc, je ve třetím dimenzionálním vesmíru věčný. Pouze rozvoj a přístup k pokročilejším technologiím umožňují bytostem s dobrými úmysly dosáhnout lepšího postavení vůči bojujícím společnostem. V souladu s vyhláškami Galaktického společenství nebude člověku a reptiliánům žijícím na Marsu dovoleno zasahovat na planetě Zemi během společenského zotavení v nadcházejících letech, takže plány logistickou podporu elit na Zemi budou zničeny. Zlo může být proměněno v dobro, vše může záviset na jednoduché změně ve vztazích a správné volbě vůdců. Vaše společnost se stávajícími elitami je příkladem zaostávajících společností, které ve vesmíru stále existují. Elity jsou utlačovatelem, kterého se semknutá společnost dokáže zbavit. Proto se vás vaše elity snaží udržet v nevědomosti a sami udržovat si náskok. Když se všechno změní, jejich technologie budou okamžitě zastaralé. Probudte se. Nesnažte se chránit represivní elity, které mohou zpozdit váš osobní vývoj o tisíce let (na jiných "nápravných" planetách). Přestaňte se mlátit a vzdělávejte se.

Pro ty blázny, kteří se na činnostech proti svým vrstevníkům podíleli, je připravováno osobní peklo - návrat k rozvoji před 1000 lety. Chaos je utrpení, ale ti, kteří ho projdou s triumfem, budou sklízet odměny a už nikdy jím nebudou muset projít. Láska, porozumění a soucit pro souseda budou mít maximální váhu v tomto finále. Přemýšlejte o tom. Bude to vaše poslední zkouška dospělosti a nenechte si zabránit stát se vynikajícím absolventem.

**89**

**Q – Bosenské pyramidy?**

**A –** Pyramidy v Bosně byly postaveny civilizací Saxas před 12.200 lety. Saxas obsadili území od nynějšího Turecka až po Rakousko. Pyramidy postavili s pomocí svých učitelů, rasy Atonian z Andromedy. Pyramidy vyráběli energii a zajišťovali přímou komunikaci mezi oběma planetami. Pyramidy v Egyptě, mayské, aztécké a mnoho asijských mají "rezonanční komory" zcela zničeny, ale existují i ty, které jsou dosud plně funkční a budou i nadále pracovat tisíce let, pokud nebudou upraveny. Způsoby využití této energie závisí na oprávněných příjemcích, které nemáte, protože byly přeneseny na jiné planety vyšší úrovně. Mistr distribuce energie Nikola Tesla zpracoval návrhy přijímačů pro sestavení globální distribuční sítě pro volnou energii, ale vaše elity se rozhodly skrýt tyto projekty v archivech a zvolily placenou výrobu energie. Byla nalezena jen část obrovského přijímače té doby. Pro sestavení celého bloku přijímače není dostatek ztracených částí. Několik částí velkého přijímače, který byl v té době v provozu v Číně, se nazývá „Dropa stones“.

Tento systém výroby čisté energie používali všechny civilizace, které se tu rozvíjely na regionální úrovni, a po dosažení první úrovně byly transportovány jinam. Když byla planeta oficiálně přeměněna na "nápravnou", začali jste svůj vývoj bez přítomnosti "učitelů", abyste se mohli samostatně rozvíjet a prokázat svou životaschopnost



jako možné nové rasy planety, nebo se zničit na vaši plnou a výlučnou odpovědnost. Naštěstí v důsledku tohoto procesu seberozvoje se vyvinulo množství tvorů připravených k přechodu na první úroveň, což učiní tuto kolonii životaschopnou svým vlastním přičiněním. Celkem bylo na planetě více než 80 pyramid, mnoho z nich bylo zničeno, jiné byly pohřbeny tektonickými pohyby, některé se ponořily do oceánů, někteří jsou skryté pod ledem, ale mnohé z nich stále zůstávají nedotčeny člověkem. Otevření pyramid při hledání pokladů může zničit skutečný poklad, který vám pyramidy mohou nabídnout, neomezené množství energie. S přijímači Tesla byste všichni mohli využít volnou energii pyramid, které jsou na vaši planetě stále v provozu.

CB mi poskytl několik vašich apokalyptických filmů. Oceňujeme váš smysl pro humor zejména ve scéně filmu „Paul“, kde pojídá oživeného ptáka. Tohle by se v žádné rase Greys nikdy nestalo. Podoba s Greys je úžasná, i mentální schopnosti některým rasám odpovídají. V případě filmu „2012“ chápou, že někteří z vás jsou si vědomi možné budoucnosti.



**Q** – Aktuální stav?

**A** – Zprávy můžete najít všude. Hlíďte si vládu. Může se stát, že na velké námořní základně v jižní Kalifornii doslova nebude jediná kotva. Yellowstone a Kanárské ostrovy se snaží držet tlak, dejte si pozor na změnu barvy vody a jiné zvláštnosti. Můžete najít dokonce nové druhy ve vašich oceánech a lesích, podivné druhy zvířat a humanoidů, které pravděpodobně nebudou součástí vaší fauny v budoucnosti kolonie 1, ale mohou být součástí dokončovaných výzkumů jiných ras, protože se planeta ještě nepovažuje za oficiálního člena Společenství.

Až budete mít přístup k datům Galaktického společenství, zjistíte, co vše se stalo na planetě, potkáte lidské kmeny, které zde žili dříve, uvidíte bitvy mezi rasami humanoidů a nehumanoidů, které se zde odehrály kvůli kontrole planety, zjistíte, jak se planeta měnila.

Jste jedna z mých nejoblíbenějších planet. V galaxiích, o kterých vím, je stěžejní planeta, na níž došlo k takovým událostem jako na Zemi. Proto je tato kolonie tak zvláštní, proto sem přichází mnoho ras, aby to zažily. Jste jeden z úspěšnějších projektů komunity Galactica, a již dlouhou dobu jste měřítkem plánování v jiných hvězdných systémech používaných pro vývoj humanoidních kolonií. Jinými slovy to, co se jinde musí tvořit uměle, je tu vytvořeno přirozeně. To je neocenitelné, protože pokud se něco stane, planeta se obnoví sama bez jakéhokoli zásahu. Je to planeta s vlastním životem.

## 90

**Q** – Zničení reptiliánské základny v Pacifiku?

**A** – Jak jsem již zmínil při jiných příležitostech, "námořní síly" nejsou nikým pověřeny, aby zaútočily na základnu kdekoli. Kosmická servisní loď, jako je ta naše, nebo jakákoliv osamocená loď Arcturianů, by mohla zničit celou flotilu vašich, aniž by utrpěla jediné škrábnutí. Vaše vlády to ví, protože po vypuštění jsou jejich rakety neutralizovány. Dokonce, i kdyby jedna z vašich atomových raket zasáhla jednu z našich kosmických lodí, nezničila by to ani barvu. Během několika minut by oceánské dno bylo plné zkrouceného šrotu. Naše systémy útoku a obrana jsou tisíckrát rychlejší v reakci než vaše rakety a lasery. Naše silová pole jsou naprosto nepřekonatelná pro vaši současnou základní technologii. Tohle je nejhorší dezinformační příběh, který mohli vymyslet. Ti, kdo mu věří, budou těmi, kteří budou až do konce manipulováni. Pokud se na této frašce podílí reptiliánská kosmická loď, můžete si být jisti, že přijde i o povolení na Mars, ale Reptiliáni jsou mnohem chytřejší, než si myslíte. Nikdy by neporušili kvůli vašim elitám rozhodnutí CG. Může jít o holografické divadlo, nebo drony vaší vlády.

**Q** – Dokáže naše vláda postavit reptiliánské lodě?

**A** – Vaše vlády hodně pracují na projektech reengineeringu ukořistěných a havarovaných lodí. Po dohodě s reptiliány trochu uspěly. Víme, že vaše vlády mají nějakou antigravitační technologii, ale potřebují kontrolní

systemy, které jsou mnohem pokročilejší než vaše tzv. "superpočítače". Všechna stavba lodí je založena na molekulárním programování. Kvantové molekulární inženýrství je stále příliš daleko na schopnosti vaší vědy v současné fázi. Neexistuje žádný užitek ze zařízení proti gravitaci, pokud jej instalujete na letoun postavený podle vaší technologie, nebude mít žádný užitek - manévrovatelnost, rychlost, setrvačnost a tak dále ... není možné toto zařízení přizpůsobit jiným funkcím, snad pro zvedání těžkých břemen. Jako kdyby staří Římané vzali motor z vrtulníku a pokusili se jej nainstalovat na žebříňák, to prostě není logické. Plejádáné viděli letadla, která cestují pomocí gravitace, ale jsou závislé na turbínách, aby dosáhli rychlosti a manévrovatelnosti, což znamená, že tato zařízení jsou konvenční a mají vztlak. S vaší technologií není možné re-inženýrovat mezihvězdnou kosmickou loď.

- Přátelé, sledujte své Slunce, několik lodí Krulianů a dalších ho monitoruje, ale bez záměru zasáhnout, protože tyto změny jsou nezbytné pro upgrade celého systému. Zásahy do akcí Země zpomalí přirozený vývoj dalších planet, které patří do systému. Pokusy minimalizovat důsledky pro tuto kolonii budou prováděny lokálně, aby nedošlo k narušení změn v systému. Objednávka, která nám byla dána: za každou cenu zajistit přežití této kolonie. Proto, když přijde čas na rozhodující akce, všichni přeživší se mohou spolehnout na naši přímou pomoc bez ohledu na etnickou skupinu. Co když budete muset strávit celý rok v provizorních podmínkách? Je lepší zůstat venku a hladovět, snažit se přežít, než se dostat do státního utečeneckého tábora. Plány s těmito místy jsou velmi zlověstné. Nevěřte falešným slibům.

Všichni ti, kdo se budou muset setkat s modrými entitami, se sem opět vrátí jako noví kolonizátoři planety. Připravte se, abyste se vrátili a pokračovali v nové společnosti s aktualizovanou DNA.

## 91 (2012)

**Q** – Smysl života a evoluce?

**A** – Za desítky tisíc let vás bude zajímat stejná otázka, ale možná budete lépe chápat možné odpovědi. V limitech našeho současného vesmíru mohou trochu rozsvítit. Jednoho dne budete součástí stvoření, vytvářet nové kolonie od primitivních bytostí, předávat svou DNA, aby i oni měli možnost se rozvíjet. Budete je vést. Rasy od úrovně 6 vytváří kolonie, aby se podíleli na vývoji našeho vesmíru, který opustíme pouze po dokončení všech požadovaných cyklů, včetně cyklů jako tvůrce světů. Budete také inkubátory jiných planet ve vaší a jiných vzdálených galaxiích. Lidská rasy pozemšťanů se rozšíří po celém vesmíru s jinými rasami zasetými jinými kulturami. Vnímání božskosti závisí na stavu kanonizace pozorovatele. Nižší rasa, které se dostane znalostí, vedení a křížení s bytostmi z hvězd se bude snažit žít podle obdržených zásad. Společnostem do úrovně 3 není dovoleno vytvářet hybridní humanoidní rasy bez dozoru jejich mentora. Kontrola má udržet změny generované několika generacemi v kontrolovaných prostředích. Všechna DNA po hybridizaci musí odpovídat požadavkům komunity Galaktika. Dříve jakákoli rasa vytvářela kolonie křížené s domorodými druhy a vytvářela otroky, dělníky a sluhy. Nebyla žádná kontrola, bylo vytvořeno mnoho zlých ras. Před regulací mnoho náhodně vytvořených ras nefungovalo moc dobře, byly nestabilní a vytvářeli se genetické abnormality, občas s pokročilými vlastnostmi, ale s odchylkami osobnosti a chování. Nyní by měl být nejpokročilejšími společnostmi analyzován a prověřen jakýkoli humanoidní hybrid, který je vytvořen pro novou kolonizaci. Jedná se o systém, který v případě Země fungoval velmi harmonicky. Pro mnoho ras to byla poslední možnost, aby se pokusili o izolovaný vývoj. Přirozený proces filtrování znamenal, že společnost projde většími problémy, než většina ostatních společností. Proto si všichni, kteří procházejí, zaslouží uznání jako nová rasa.

Reptiliáni nejsou humanoidi a všechny pokusy o hybridizaci mezi nimi a humanoidy nefungují. Zkouší to dál, protože jejich velkou touhou je vytvořit společnost, která bude moci být považována za humanoidní a podílet se na humanoidní kolonizaci vesmíru. Je to nepravděpodobné, ale doufejme, že se tak jednou stane, protože touha být humanoidem je chvályhodná. Neexistuje rasa plazů žijících zde od doby dinosaurů. Neexistuje žádná rasa inteligentních reptiliánů, kteří by se vyvíjeli lokálně s touto humanoidní kolonií, pouze reptiliáni, kteří přišli v kosmických lodích.

Stále máte velmi malebné představy o spojení dimenzí bez pochopení, že jde jen o další pozorovací body. Brzy si uvědomíte, že ve třetí dimenzi je toho hodně co dělat, že jakýkoli detail čtvrtého rozměru je zcela irelevantní a bez jakéhokoli praktického použití, protože to není stejná realita, jakou žijeme zde v našem řídkém osídleném vesmíru. Důležitý princip, čím více bude obydlený náš vesmír, tím bude rychlejší vývoj všech jako celku. Období

na každé úrovni se zkrátí. Strávit čas na úrovni 4 je mnohem lepší, než na úrovni 1. Existují společnosti, které jsou 20.000 let kvůli problémům s jejich vlastní doktrínou na úrovni 1. Až budete schopni pochopit vše, čím musíte projít na úroveň 9, budete schopni pochopit význam všeho, o čem jsem za ty dva roky mluvil.

Aktuálně je schopno změnit frekvence spolu s planetou asi 20% populace. Pro 32% jsou v podzemí připraveny chráněné přístřešky. Přístřešky přijmou každého. Na inkarnaci na novou Zemi čekají tisíce na úrovni 1. Jsou to duše jiných ras, které se budou podílet na vývoji této nové společnosti jako pozemšťané. Všichni jsme bratři. Úkryty jsou dokončeny. CB nám pomohl s tím, co by měly mít úkryty k ubytování určitých etnických skupin, aby to nezpůsobovalo velký šok s různými stravovacími návyky a zvyky. Mnoho našich zpráv doplnilo zprávy Plejádánů, kteří žijí mezi vámi.

Operační základny jsou jinou záležitostí než úkryty; úkryty nemají žádnou souvislost s žádnou operací. Mnoho základen je již zabezpečeno, některé budou mít udržovací posádku. Pouze velká "základna Antarktidy" bude aktivní pro jakoukoli podporu kosmických lodí.

Zprávy od Plejádánů o konkrétních operačních plánech jsou záležitostí mezi nimi a CG, když nějaká akce má obecný charakter a zahrnuje všechny zúčastněné flotily, mohou předem předvídat problémy. Plejádáné budou zodpovědní za dekontaminaci jaderných elektráren, kdyby se věci dostaly do kritického stavu. Budou se snažit nejen pomoci vašim vládám, ale lidem a ochraně volně žijících živočichů, které zůstanou na planetě.

Probíhá posun pólů. S rostoucím přiblížením bude odklonění osy planety sledovat "směr výsledného vektoru" toku energie přijaté z gravitačního středu galaxie, proti setrvačnosti rotující hmoty planety. Pro velké emise protonů z vašeho slunce může dojít ke zrychlení na několik dní, protože se deformuje magnetické pole takovým způsobem, že nutí jádro otáčet se v kapalném magmatu. Jádro, které je těžké, má určitou gyroskopickou rotaci; snaží se udržet původní relativní pozici kvůli velké inerciální hmotě, ale nemůže držet krok proti mnohem silnější gravitační síle. Může se to stát kdykoliv. Problémem je okamžité uvolnění vnitřního tlaku na planetě a nikoli klesání osy. Deklinace magnetické osy není problém s výjimkou satelitů a navigace. Problémem je migrace geografických pólů na novou pozici rotační osy vůči Slunci, ale tato změna bude pomalejší. Vše, co se stane, je plánováno zákony přírody a vesmíru.

Velké rozdíly v etnikách na vaší planetě jsou výsledkem mnoha skupin z různých úrovní vědomí, které sem byly nasměrovány. Velký mix pokročilých i velmi nevědomých skupin s odchylkami osobnosti a zlomyslností způsobený chorobou v prostředí s přitažlivým životním prostředím. Čím laskavější život rasy, tím větší šance se znovu nenarodit na planetě s tak velkou sociální nerovností. Odpovědnost vůči znevýhodněným etnickým skupinám by se měla stát prioritou pokusu o stabilizaci aury planety. Komfort by měl být přímo spojen se svědomím. Pokud se někdo narodil v dobrém prostředí a žil nezodpovědně, užíval si svého současného postavení a prosperity, bez ohledu na rovnost, která má malou šanci zůstat v příštích inkarnacích zdravý a bohatý, aby si uvědomil chyby. Toto není trest, ale pochybení, které sis sám vytvořil. Čím lépe se jako humanoid narodíte, tím větší je vaše odpovědnost vůči méně šťastným. Bohatství, krása, atletismus, zdraví jsou zkoušky důležitější, než si uvědomujete. Mnozí lidé selhávají, když dosáhnou těchto bodů, mnozí ztrácejí mnohé inkarnace, než vyvinou rovnováhu vědomí potřebnou k tomu, aby si uvědomili, co je správné a co je nadbytečné. Můžete vidět lidi, kteří žijí déle, v oblastech, kde jejich jídlo neobsahuje konzervační látky a jedy, které zvyšují zisky průmyslu. Ti, kteří se mají dobře, vždy chtějí víc. Mnozí podporují chudobu a nevědomost svých lidí, aby udrželi kontrolu a moc. Na úrovni společnosti 1 tyto nesrovnalosti postupně přestanou existovat a vědomí začne ovládat společenský vývoj a bude mít obrovský respekt k vašim přátelům, dokonce i k nejponížejším. Lidská práva by neměla být psána na papíře, musí se narodit ve svědomí každého z vás a být součástí třetího oka, které pozoruje a integruje vaši duši do vesmíru, který bude na dosah ruky.

Pokud rozbijete obrovský křišťál na prach, pod mikroskopem i ten nejmenší kousek bude miniatura krystalu. Dokonce i menší části budou mít stejné piezoelektrické vlastnosti, jako velký - ve správném poměru výkonu. Máme stejné vlastnosti jako náš tvůrce, jen menší. Čím víc se sjednotíme, tím větší je krystal, který vytvoříme společně.

Přátelé, mám zprávy, že v závislosti na analýze Galaktického společenství a upřesnění faktů, může být změna stávajícího průběhu událostí. Frakci elit, která nesouhlasí s plány na eliminaci většiny obyvatelstva se, podařilo kontaktovat vedení flotily Plejádů a snaží se najít další řešení pro planetu. Nyní se pokoušejí podepsat s Galaktickým společenstvím řadu dohod. Dokonce, i když jsou dohody podepsány a plány další frakce elit jsou neutralizovány, stále nepředstavují vůdce planety; budou považováni za součást populace. Jakákoli sociální reorganizace, která vstoupí v platnost na planetě po implementaci nového kontextu, bude zaslána k přímému schválení radě komunity Galactica. Požadují přímý zásah komunity Galactica na kontrolu očekávaných přírodních katastrof, kontrolu velkých slunečních emisí, které se mají stát vstupem systému Nibiru, kontrolu vnitřního tlaku na planetě, který může způsobit obrovskou katastrofu, minimalizaci klimatických účinků vyvolaných obrácením pólů kvůli přechodu galaktické hemisféry a neutralizaci vojenských akcí "opoziční frakce". Za tímto účelem poskytnou podrobné plány všech plánovaných akcí a všechny úložiště a tajné laboratoře, patřících do globální organizace elit. Rada komunity Galactica prozkoumá veškeré podrobnosti týkající se této žádosti, aby mohla rozhodnout. Takové rozhodnutí může představovat pro Galaktickou komunitu velkou práci při správě této kolonie, neboť se jedná o zasahování do přírodních událostí, které měly odfiltrovat novou kolonii. Filtrování znamenalo přemístění všech tvůrců "nulové úrovně" do nových míst po jejich přirozené smrti. Bude velmi obtížné poskytnout stanovisko rady komunity Galaktika, jelikož prakticky není čas. Neměli byste se na to spoléhat. Vaše elity příliš dlouho váhaly, než požádaly o pomoc. Osobně si myslím, že Galaktické společenství nebude chtít převzít odpovědnost za změnu přirozeného průběhu událostí, protože vy museli převzít kontrolu nad kolonií kvůli nedostatku správných vůdců během tohoto přechodu. Zkuste si představit, co se může stát, když cizinci začnou komunikovat s různými etnickými skupinami. Z tohoto důvodu se mi zdá, že na plánování globálních akcí tohoto rozsahu není příliš času. Ale protože Galaktické společenství má neomezené zdroje, může se stát cokoli. Každá z možností, bude to pro celou tuto kolonii pozemšťanů velkou změnou. Budte připraveni nám v tomto procesu pomoci, pokud se tak stane. Budeme potřebovat všechny možné dobrovolníky, kteří nám pomohou komunikovat se sedmi miliardami lidí. Seznam souřadnic, který jsem dostal od konstrukční kanceláře, se skládá z 250 lidí, ale v této skvělé misi potřebujeme mnohem více pomocníků.

**Q** – Kometa 2012S1 a Nibiru?

**A** – Opravdu je to kometa. Bude interagovat se systémem jako jakákoli velká kometa nebo bludná planeta. Je velmi jasná díky přirozenému procesu studené fúze, jako u sluncí Síría, Rigelu a mnoha dalších. Studená fúze je zcela odlišná od světelných emisí Slunce, které jsou způsobeny atomovou reakcí. Velkých světel se nebojte. Před průchodem systémem Nibiru by se mohlo stát mnoho věcí. Budu vás informovat.

**Q** – Homosexualita?

**A** - Homosexualita není choroba. Je to stav mysli, který může způsobit mnoho detailů. Často je to zkušenost z předchozí inkarnace nebo v raného dětství, kdy byly traumata vtištěny do subjektivní paměti. Války, kde se muži měli povinnost účastnit, zneužívání, dominantní a násilní partneři, problémy mezi rodiči, obavy ze selhání při sexu. Mnoho faktorů může ovlivnit nastavení. Jakmile se jednotlivci ztotožní se svou identitou na základě vlastní zkušenosti, stav mysli bude vyhovovat. Homosexualita může být také forma sebevyjádření. Někdo může potřebovat tuto zkušenost, aby se lépe poznal. Jakákoli fyzická zkušenost, která je výsledkem touhy se učit, je nejlepší cesta, jak se přizpůsobit sobě samému. Každý jedinec má své vlastní charakteristiky, zděděné či získané, každý řeší podle své vlastní vůle. Je důležité, aby každý mohl být chápán, respektován a milován, se svými odlišnými potřebami, čímž se stanete společností svobodných bytostí. Samozřejmě, ve společnostech úrovně 1 tyto sociální problémy zaniknou, nebudou žádné příčiny, nebudou existovat následky.

**Q** – Manželství ve vesmíru?

**A** - Všichni humanoidi začali své kolonie stejným způsobem. Reprodukce je forma charakteristická pro všechny. Manželství je vynálezem vaší planety, ale život ve dvojicích je téměř konstantní i pro jiné humanoidní rasy. Pokud se rozhodnete žít společně pro potěšení, oznámíte to rodinám a sobě navzájem. Žádné další právní komplikace, jako ty, které ukládá vaše společnost. Mám na mé planetě dívku, ale stále ještě spolu nežijeme, kvůli mé neustálé nepřítomnosti. Možná jednou.

Ano, všechny starobylé stavby, chrámy, jeskyně, pyramidy, monolity atd. byly dary dané týmy astronautů vašim civilizacím v minulosti.

**Q – Vimany?**

**A -** Vimany nazýváte malé dopravní prostředky, které byly prezentovány šiřitelům životní filozofie některých kmenů. Tyto Vimany byly molekulárně upraveny na dotek obdarovaného. Nefungují s nikým jiným. Po smrti majitelů přestali být funkční a zůstali v jeskyních nebo hrobech. Jedná se o jednotky s technologií, která může mít špatné následky, pokud je demontuje personál bez potřebné kvalifikace. Na planetě najdete stopy mnoha cizích technologií. V Rusku existují zbraně s obranným energetickým paprskem pohřbené po staletí. Demontáž nekvalifikovaným personálem může způsobit vážné důsledky pro celý region.

**Q – Humanoidi?**

**A -** Potomci plazů a hmyzu jsou zcela odlišní od humanoidů, nejen fyzicky. Jejich duše se také rozvíjí ve čtvrté dimenzi a inkarnují na planety ve třetí, ale vývoj je jiný. Nemají stejný druh pocitů, jejich priority jsou odlišné. Potomkům hmyzu trvá téměř desetkrát déle, než dosáhnou úrovně frekvence jako humanoidi. Reptiliánům, pokud nepočítáme prvotní instinkty náklonosti a rodiny, to také trvá až sedmkrát déle. Z těchto důvodů chtějí schopnosti pocitů humanoidů, aby se zvýšila rychlost jejich rozvoje. Až se společnosti této rasy po dosažení úrovně 10 třetí dimenze přesunou do čtvrté, spolu s humanoidními, nebudou žádné další rozdíly. Problémem je, že přestože jsou humanoidi nedokonalí - děláme hodně chyb, abychom se něco naučili, jsme příliš hrdí na to, abychom přiznali naše chyby, a z hlediska kultury jsme velmi heterogenní, máme pocity, které se vyvíjejí a vytváří efektivnější interakci mezi našimi koloniemi celým vesmírem. To je obecně charakteristika savců, nejen humanoidů. Aktivovali jsme náš mozek a můžeme myslet, filozofovat a rozvíjíme technologie, zatímco zbytek zvířat ne. Primární instinkty jsou přítomny u všech teplokrevných savců, pes může adoptovat kotě jako svého potomka, studenokrevný aligátor nikdy neadoptuje želvu, ale bude mít dobrou svačinu.

## 93

**Q – Objekty u Popocatepetlu?**



**A –** Jedná se o sondu Arcturianů pro kontrolu tlaku. Pracuje s kotlem v blízkosti povrchu. Sondy mají délku od 1 km a více. Jsou umístěny ve všech velkých kotlích, které vybuchují, pokud by se komunita Galaktika rozhodla pro zásah. Tyto sondy budou v pohotovostním režimu, pokud by se rada rozhodla zasáhnout a minimalizovat tektonické procesy. Podobné sondy již zasahovaly na Kanárských ostrovech a dalších supervulkánech. Sonda byla natočena kvůli chybě v logistice nějaké posádky Arcturianů. Zpravidla je spouští během erupcí ve velkých oblacích kouře, kdy nejdou pozorovat. Tektonické pohyby se v posledních týdnech začínají zvětšovat a s tím stoupá i sopečná aktivita. Pokud tlak přesáhne setrvačnost desek, začnou se pohybovat. Zastaví se až po stabilizaci celého tlaku v novém nastavení. Minimalizovat účinky a poskytnout více času k evakuaci dokáže pouze arkturiánská technologie, v případě, že komunita Galactica převezme odpovědnost za planetu v tomto období změn.

Co se týká Slunce, mnoho lidí Krulian monitoruje jeho chování, ale jak jsem dříve vysvětloval, nemohou příliš zasahovat, protože toto chování Slunce po přechodu na opačnou galaktickou hemisféru je nezbytné pro fyzické a klimatické změny na všech planetách této sluneční soustavy, nejen na Zemi. Zasahovat ve prospěch Země by znemožnilo následné události související s evolucí dalších planet.

**Q** – Proč klesá zalednění severního pólu a stoupá u jižního?

**A** - Typická reakce nestability způsobená umělým rozmrazováním vašeho severního regionu tím, že vaše

vlády generují příliš mnoho vlhkosti způsobující silné bouře s povodněmi v určitých oblastech a obrovských hurikánů v jiných výměnou obrovského množství páry s různými teplotami. Všechna uměle nahromaděná pára ve vaší atmosféře vytváří vysoký objem kondenzace par v chladných oblastech planety, což je případ Antarktidy. (Pokud necháte mrazničku několik dní v kuchyni otevřenou, bude zaledněná kondenzovanou vlhkostí). Antarktida je otevřený mrazák planety.

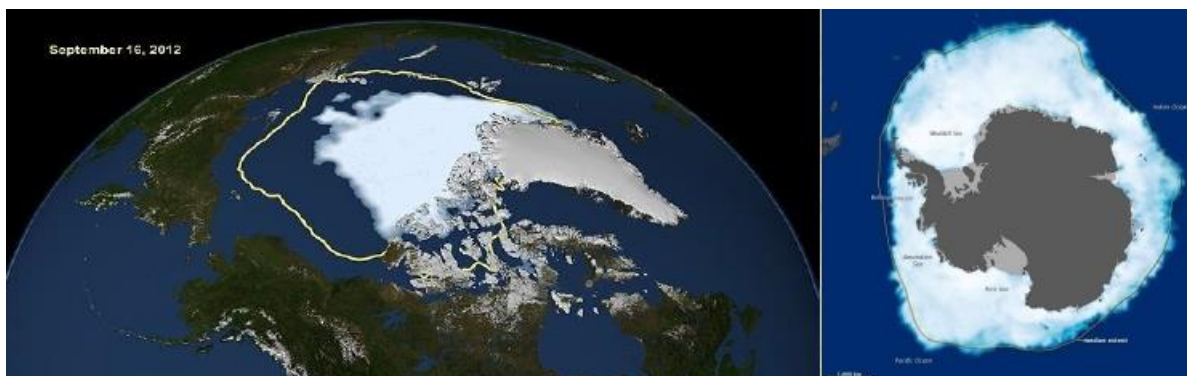

Vzhledem k množství otázek k tomuto tématu bude vytvořeno samostatné video.

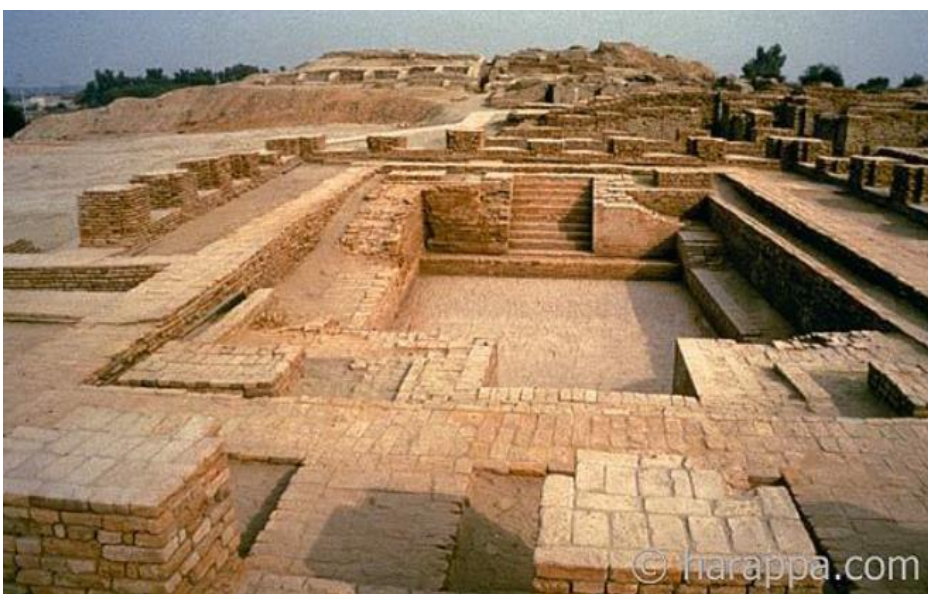

**Q** – Dávný atomový výbuch v Indii – kostry s vysokou úrovní radiace?

**A** – Na této planetě probíhalo mnoho

dávných bitev. Asi od doby před 600 000 lety zde bylo alespoň 20 bitev o kontrolu planety Země mezi různými rasami. Ve všech těchto starověkých bitvách byly použity rakety s atomovou energií. Atomové zbraně byly zničeny po nahrazení těchto zbraní vysokoenergetickými paprsky podle konsensu komunity Galactica. Naše komunita Galactica je jedna z nejnovějších ve vesmíru. Tuto část vesmíru tehdy považovali za divokou oblast. Probíhalo zde velké koloniální osídlení. DNA přišla od společnosti Apaam z planety Skanda v Plejádách, která je také planetou s obrovskými zásobami vody. Když nová kolonie nazývaná Rama byla ve svém rozkvětu, zhruba před 12 000 lety, přišla velká invaze obojživelných reptiliánů z planety obíhající Sirius B, kteří si chtěli nárokovat celý region. Tito reptiliáni používali tento region jako loveckou rezervu po dobu více než 500 000 let, kdy zde nebylo žádné osídlení humanoidů. Atonian z Andromedy, kteří se zde starali o jejich vlastní kolonii, odhalily plavidlo reptiliánů a oznámili to Apaami, kteří přišli kolonii bránit. Velká reptiliánská mateřská loď vypálila atomové zbraně a zničila téměř celou kolonii. Během bitvy několik lodí Atonian, které byly na planetě, posílilo Apaamů a společně vypudily reptiliány zpět na Sirius B. Několik lodí Apaamů a reptiliánů bylo poškozeno a explodovalo, čímž přidali k destrukci regionu. Po bitvě mnoho oblastí uzemňovali pro snížení radiace a všechny

části kosmických lodí byly odstraněny. Zbytky kolonie, které se uchýlily do podzemních labyrintů, se pak přestěhovaly z oblasti a založily další město. S trochou vytrvalosti vaši archeologové najdou části těchto lodí a mnoho pochovaných těl reptiliánů.

**Q** – Jak lze ‚bezpečně‘ a rychle odhalit UFO pozemšťanům?

**A** – Bylo podniknuto mnoho kroků, aby se předešlo dalším problémům v případě kontaktu. Podle seznamu, který nedávno předal CB (pozn. překladatele: CB = Captain Bill = autor videa ), má naše flotila nyní 520 dobrovolníků a více než 200 přátel a příbuzných dobrovolníků, kteří jsou ochotni pomoci při přechodu. To značně zvyšuje naše schopnosti, protože máme výborné spojení ve společnostech, kde budeme jednat.

[http://www.mythi.com.br/Mythi\\_list/proposta\\_form.php](http://www.mythi.com.br/Mythi_list/proposta_form.php)

Ale je možné použít i jiné techniky. Máme systémy, které dokáží výrazně snížit svalové reflexe těla v celé společnosti, aniž by se změnily duševní nebo intelektuální schopnosti. Přemění útočníky na posluchače, aby vysvětlili bytosti smysl událostí, aniž by projevovali nepřátelství vůči našemu lidu. Tato metoda se používá pouze tehdy, pokud neexistují jiné možné způsoby, jak pomoci. Jako udeřit topícího se, abyste ho mohli zachránit, aniž by vás stáhl ke dnu, když je emocionálně mimo kontrolu. Tato technika je vhodná pro lidi s dobrým zdravotním stavem, ale s velkým počtem lidí ve vaší společnosti, kteří trpí problémy s vysokým krevním tlakem, srdcem a ledvinami, se této technice budeme snažit maximálně vyhnout. Mohla by tyto problémy zhoršit. Další technikou je kolektivní projektování informací do podvědomí, že jsme přátelé. Vyvolá pocit bezpodmínečného přátelství, ale tím nebudete mít vaše vlastní zásluhy, aby vás komunita Galaktica uznala za nezávisle vyvinuté členy. Některé věci vyžadují zkoušky a důkazy, aby měly svou hodnotu. Po tisíce let se vaše vládnoucí elity pokoušely udržet lidi pod kontrolou přes podvědomí, náboženství, víru a folklór, a pokračují s podprahovými reklamami všude. Všechno, co je vnuceno, včetně myšlenek, hologramů, jakýchkoli podprahových poselství, je formou podřízenosti a nepotvrzuje to vědomí kolonie. Mnoho lidí na Zemi na to není připraveno, ale mnozí jsou. Tito lidé jsou potvrzením přechodu této kolonie na další úroveň mezihvězdných vztahů.

Myslete na housenku... bude z ní motýl.

## 94

**Q** – Asteroid o velikosti Texasu (NASA)?

**A** – Jeden planetoid obíhající systém Nibiru ve větší vzdálenosti má malé měsíce. Jeden z nich projde velmi blízko Zemi. Asteroid bude snadno pozorovatelný po osvětlení vaším Sluncem, ale trpasličí hvězda v centru zůstává po většinu času temná, protože vyzařuje protony a tím blokuje sluneční spektrum. Kruliané monitorují systém, aby zabránili katastrofě, a chrání Měsíc. Vaše vláda se snaží touto informací manipulovat davy a připravit si agendu.

Námořnictvo tří vašich vlád umístilo stovky tun běžných výbušnin (ne atomových) ve velkém kovovém válci na dno Tichého oceánu, možná plánují falešný dopad "asteroidu", aby si splnily původní plán. Komunita Galactica se dosud nevyjádřila k přímému zásahu, takže vaše vládnoucí elity se mohou pokoušet pokročit k dokončení agendy. Všechny tyto operace byly sledovány Arcturiany a zprávy byly předány radě.

Na příkaz CG Kruliani uvolnili sluneční emise. V reakci na gravitační nerovnováhu způsobenou systémem Nibiru v těsné blízkosti Země mohou nastat velké emise. Geomagnetické pole planety je velmi slabé a má malou ochranu během průchodu galaktické polokoule, který se dokončuje. Spolu se změnami v magnetickém poli nastane drastický pokles radiačního pásu, který nazýváte Van Allen. Toto silové pole se bude postupně snižovat, v přímém poměru ke změně frekvence planety na úroveň 1. Vaše vlády mají tyto informace a monitorují rozptyl silového pole dvojicí sond. Hlavním účelem energetického pásu bylo zabránit opuštění planety, ale také bránil určitým kosmickým energiím a určitým vlnovým délkám. Po jeho ztrátě bude klima procházet změnami, které jsou nezbytné pro vyvážení nové reality planety. Budete svědky změn v atmosféře, podnebí a někdy i v barvách vašeho nebe. Atmosférické vrstvy se přizpůsobí a ve vyšších vrstvách se vyskytne spousta kondenzace páry, aby se vyrovnal nedostatek radiačního pásu. Příroda se přizpůsobí této nové realitě a udrží život na planetě. Za

několik následujících let již Země nebude reformační planetou, ale novým domovem rasy pozemšťanů, s novým vzhledem. Stane se toho hodně, pokud v příštích týdnech nedojde k přímému zásahu. Můžete si ale být jisti, že nedojde k masovému zániku. Buďte připraveni na všechno. Místní volby nemají vliv na plány skupiny, která kontroluje vaši ekonomiku a společnost.

Krizový plán:

1. Nevystavovat se na Slunci, pokud dojde k událostem
2. Opustit velká města, pokud dojde k přerušení dodávek vody, elektřiny a přerušení telekomunikace
3. Vyhnout se sběrným místům vlády
4. Vyhnout se armádě (pozn. překladatele: naše armáda by snad nemuseli být takoví magoři, městskou policii radši odzbrojit)
5. Opusťte jakkoli nestabilní oblasti
6. Použijte prověřené cesty (pozn. překladatele: kolony na D1 předčí všechna očekávání, parkujte doma)
7. Držte si zásoby
8. Neztrácejte naději
9. Sledujte oblohu, budeme tu cirkulovat a pomáhat

Buďte sladění s planetou, buďte pozorní..... Kéž je síla s vámi (pozn. překladatele: hele, oni viděli i Star Wars)

## 95

Přátelé, byli jsme na chvíli pryč, ale pracujeme pro vaši planetu. Planeta velmi podobná vaší, v solárním systému třetí velikosti v opačném kvadrantu vaší galaxie prochází podobnými problémy, jako vy. Formace má téměř shodné stáří a relativní pozici. Přechází na opačnou stranu, než vy. Prochází obrácením osy a má v tektonických oblastech hodně vulkanismu. Dochází tam k pohybum velké oceánské hmoty. Naše posádka prováděla s arkturiánskými vědci geologický průzkum. Planeta se nazývá Zyrch a je osídlena humanoidní rasou Delfínů úrovně 1. Milí lidé. Komunita Galactica ověřuje, zda by jejich řešení problémů nešlo přizpůsobit Zemi. Vaše vlády odkládají opatření ke snížení počtu obyvatel, čekají na rozhodnutí komunity Galactica k významnému omezení přírodních katastrof. Pokud se rozhodne CG zasáhnout, vaše vlády ví, že nebudou mít žádnou územní kontrolu. Ale vaše elity se snaží udržet kontrolu nad budoucím plánováním, protože vlastní všechna ložiska nerostných surovin, nejúrodnější půdu, zpracovatelský průmysl atd. Elity si plánují nadále vládnout nad obyvatelstvem. Podceňují inteligenci a informovanost rady CG. Dělalí velkou chybu. Povede to k jejich úplné

Zarovnání je blízko. Vysoké energie procházejí tunelem s gravitačním středem vaší galaxie. Pokud se CG rozhodne jednat, může být účinek minimalizován pouze na úroveň povrchu planety. Planeta se do své další fáze restrukturalizuje přirozeně. Vše, co lze udělat, je chránit určité osídlené oblasti silovými poli, které mohou fungovat jako štíty. Operační základny, které existují na planetě, jsou chráněny po tisíce let. Během toku energie gravitačním tunelem můžete pozorovat blikání Slunce, nebo zvyšovat a snižovat jas, kvůli poklesům způsobeným interakcí s gravitací tunelu a gravitačními poli celého slunečního systému, které způsobují refrakci světla.

Můžete slyšet zvuky způsobené příchodem velkých lodí s poli neviditelnosti, které budou v některých oblastech připravovat přístroje. Pokud budete vnímat nízké frekvence, podívejte se na oblohu a zkuste pozorovat změny v oblacích nebo zkreslení zorného pole.

Země nezmění své fyzikální a chemické složení, pouze vibrační frekvence pole planety bude resetována. Izolační VanAllenův pás bude vibrovat v mnohem vyšším tónu, stejně jako maják vysílající signál, že je tu suverénní planeta a civilizace úrovně 1.

Lunární základny jsou velmi aktivní. Na videu je kosmická loď opouštějící základnu Sirius, která je jednou ze 22 základen,

Perhaps planets  
above the moon in  
this pic---->



které se vrátily k běžnému provozu. Měsíc má obrovské základny pod povrchem, když vaše vláda nechala explodovat jadernou raketu na měsíčním povrchu, způsobila velkou destrukci na základně Camelopardalis. Měsíc má tunely, které procházejí jádrem z jedné strany na druhou a propojují tři těžební základny Camelopardalis. Váš Měsíc není pustý.  
<https://www.youtube.com/watch?v=9KQLOV6MO7Q>

Systém Nibiru má pod kontrolou Krulian a následky budou minimalizovány. Vaše vláda vám snad podá informace. Plejádská planeta Taus stále obíhá velmi blízko Slunce, aby se zabránilo gravitačním poruchám na jiných planetách. Měla by ale být přidělena na pevnou oběžnou dráhu, jakmile se solární systém úplně stabilizuje.

Pomáhejte si navzájem, o změnách vás budu informovat.

**96**

Přátelé, aktualizace, jak jsem slíbil.

Mnoho desítek vědců z vaší planety je přesouváno do nových laboratoří na Marsu. Dvě města jsou plně aktivní. Laboratoře všech segmentů jsou funkční. S ukončením vesmírného programu na Marsu jsou všichni pracovníci spojeni s iNASA přeneseni. Vaše elity chtějí, aby se vše vyvinulo na Marsu a nemuselo procházet zkoumáním CG zde na Zemi. Prakticky všechny zlaté rezervy na světě byly přeneseny tam také. S výjimkou rezerv Číny a Ruska. Vaše ekonomika cirkuluje na papírech, protože rezervy, které je zaručovali, už tu nejsou. Mnohé z vašich skvělých uměleckých sbírek v knihovnách a muzeích a váš Vatikán byly také přeneseny. Vše dnes vystavené jsou falzifikáty. Planetu vyprazdňují již nějakou dobu a teď se exodus zdrojů blíží ke konci. Proces vyčištění populace planety zatím nezačal, protože CG zasáhla v přirozených procesech víc, než očekávali. Jsou jako banda sabotážníků, která sama nastoupila do záchranného člunu a předtím navrtala díry do lodi. Ale jak jsem se zmínil dříve, tato kolonie přežije a bude prosperovat, protože je zde mnoho přátel.

Planeta bude pokračovat v rozpínání. Očekává se nárůst o 5% a úprava vibrací. Při adjustaci kontinentů a samočisticím procesu se bude eliminovat veškerý odpad vzniklý špatnými technologiemi. V budoucnu budou nasazeny portály na likvidaci nebezpečných materiálů generovaných novými procesy. Zásoby ropy, použité ve stadiu vývoje, který končí, již nejsou nutné a zmizí. Objeví se nová zvířata, nový hmyz, nové mikroorganismy mění barvy vašich vod, nové chování atmosféry mnoho dalších nekompatibilních zmizí z planety. Bude to velká výzva pro společnost, aby fungovaly při dobíhající restrukturalizaci. Sociální rozvoj s novými technologiemi bude mnohem pokročilejší.

Mnoho z vás, v klíčových pozicích uleví svému svědomí tím, že alespoň částečně budete informovat o skutečnostech, i když ohrozíte svou kariéru. Věřte těmto informacím. Přichází čas změn frekvencí. Každý, kdo je naladěný na tyto frekvence to již cítí. Pro mě je to první příležitost něco takového zažít. 890 lodí různých ras je připraveno podpořit rozhodnutí komunity Galaktika. Planeta se potřebuje přirozeně přestavit, takže procesy tektonické a vulkanické aktivity nelze eliminovat. I po změně frekvencí bude život pokračovat s novými výzvami a s pomocí všech, kteří jsou ochotni dobrovolně pomáhat. Řiďte se svým vědomím a vhladem. Budete se znovu přizpůsobovat novým okolnostem, což bude vyžadovat čas. Proces přirozeného výběru může být rychlý, nebo pomalý pouze v závislosti na způsobu chování planety.

**97**

Přátelé, krátká, ale důležitá zpráva. Buďte připraveni zvednout své vědomí a uvědomit si veškerou pomoc, která se vám dostává od přátel. Komunita Galaktika se rozhodla, že plejádská planeta Taus bude použita k vyrovnání některých účinků. Uvidíte ji blízko Slunce a můžete si ověřit změny, které proběhnou na všech planetách v solárním systému. Její geomagnetické pole bude reverzovat přechod systému přes hemisféry galaxie. Některé



planety se již posunuly, protože jejich oběžná dráha již přešla rovinu. Země se také změní, ale účinky budou minimalizovány, aby se zabránilo velké depopulaci. Můžete si uvědomovat stále více a více lodí v okolí planety. Ale žádné obavy, vše jde podle vesmírných plánů vývoje.

Systém Nibiru projde sluneční soustavou vysokou rychlostí, daleko od Země. Jeho úkolem bude přizpůsobit oběžné dráhy planet, jak bylo dříve plánováno pro tuto sluneční soustavu.

Následující 21. prosinec nebude koncem této planety, ale bude začátkem přirozeného výběru, který učiní planetu kolonií. Nezaměňujte "konec času" se zničením ... není to ničení, spíše velká restrukturalizace. Nic ve vesmíru není zničeno, vše je restrukturalizováno, aby bylo možné pokračovat v rozvoji celého souboru. Stejně je to i s fyzickými těly humanoidů ve třetí dimenzi.

Na každé úrovni, kterou společnost dosáhne, dochází k některým genetickým změnám, které zajišťují větší aktivaci mozku. Zastaralé počítače také měníte za nové. Dokud nepřemístíte novou technologii, budete zastaralí.

Doufám, že jste připraveni. Proces restrukturalizace bude trvat déle než dva roky. Pokud bude během něj nutná vaše pomoc, budeme vás kontaktovat. Ti, kteří nepochopili naše poselství a pokyny, budou mít čas je promýšlet během změn a událostí těchto nových časů a mohou dospět k správným závěrům samy. Čas starého třídního systému se blíží ke konci, pouze ti, kteří jsou již dobře připraveni, budou schopni rozpoznat nové učitele a posunout se dál. Jsou to historické časy, dělejte vše, co je možné, abyste si zasloužili účast v této nové éře dobré vůle a solidarity se svými rovnými a s vaší planetou. A pamatujte, že toto chování není ctností, ale povinností, očekávanou od bytostí, které jsou připraveny začít v této nové realitě světla a znalostí.

## 98 (2013)

**Q** – Co nového?

**A** – Měli jsme několik misí, které podporovaly jiné společnosti mimo tento systém, a bylo nemožné komunikovat. Na Zem jsme se vrátili tento týden.

**Q** – Kosmické lodě ve tvaru pyramidy?

**A** – Jde o lodě Atonian. Soustřeďují energii v určitých bodech a měří reakce tektonického chování. Planeta dosahuje limitů snesitelného tlaku současného vnitřního objemu a jeho ochlazené kůry. Nárůst o 5% průměru planety může začít řetězem událostí kdykoliv. Buďte připraveni na tektonické pohyby. Regionální rada bude zcela aktivovaná krátce po těchto událostech. Všichni dobrovolníci budou mít možnost spolupracovat na implementaci pravidel. My budeme příští měsíc u jakési kosmické události, ale Plejádáné budou připraveni pro případ větších událost na Zemi. Informace jsou v tomto velmi kritickém čase omezeny komunitou Galaktika. Atonian provádí svou práci na povrchu, Arcturiani pracují pod hladinou oceánů. Až tak moc se o své lodě nestarají, takže jich v příštích měsících můžete spatřit hodně.

Jak jste si již mohli všimnout, Slunce již nevychází na východě a nezapadá na západě. Zapadá víc na jihu, protože osa otáčení se pomalu naklání, udržovaná planetou Taus, aby byl náklon postupný a hladký. Zkuste se zeptat vašich astronomů a médií. Venuše a Mars jsou také v procesu náklonu, snadno pozorovatelným amatérskými astronomy. Ostatní planety jsou stabilizovány v nových drahách, Merkur bude poslední.

Klima bude v některých oblastech velmi divoké a v ostatních bude nevýrazné v průběhu celého roku s rychlými změnami.

Radiační pás Van Allena vybledává. Některé společnosti ničí některé staré základny na Měsíci a zvyšují ochranu jiných, protože pozemšťané budou schopni se v blízké budoucnosti dostat na Měsíc. Problém je, že společnost planety je stále plná lidí nulové úrovně. Vaším vládám je zakázáno vykopávat a krást starší technologie. Vaše vlády jsou omezovány několika opatřeními zavedenými Plejádány. Veškerá elektrická a atomová energie může být doslova neutralizována, pokud vaše vlády nedodrží některé pokyny, které jim byly předány. Buďte připraveni zvýšit svoji osobní úroveň vědomí. Jsme tady, abychom pomohli, co můžeme.

## 99

Přátelé, nějaký čas jsme pomáhali týmům v koloniích v oblasti, kterou nazýváte Epsilon Böotes. Jsme zpět, protože některé věci přicházejí do kritických míst.

Nenechte se mást ukázkami atomových zbraní létajících vaší atmosférou. Plejádáné jsou k dispozici, aby zabránili masivní kontaminaci takovými zbraněmi. Mnoho atomových zařízení je v klíčových místech zastaveno, pokud by došlo na simulaci útoků raketami. Pokouší se dodávat a instalovat atomová zařízení zakrytá, aby nebyly detekovány Plejádány. Nehoda nákladního auta v Německu, které bylo zvednuté do vzduchu silovým polem, je varováním Plejádánů, kteří věděli, co se transportuje. <https://www.youtube.com/watch?v=2iFbH1StEoU>



Vaše vlády používají velké podzemní tunely, aby nešlo snadno detekovat umístění atomových zařízení.

Nejlidnatější země vaší planety spojená s několika dalšími "sousedý" uzavřela nepřímou dohodu s konsorciem tří ras, které udržují základnu v horách Himálaje. V dávných dobách darovali DNA pro některé asijské obyvatelstvo. Dělají výzkum na vaší planetě již dlouho. Aby nebyli postiženi pravidly komunity Galactica, neúčastní se přímých akcí, ale mají v úmyslu obsadit několik lokalit, které jsou již připravené a prakticky neobyvané. Možná chtějí brzy usadit své rasy na planetě. Dokonce i některé portály jsou připraveny k aktivaci po údajné "populační reorganizaci" plánované vašimi představiteli na planetě. Nemám povolení uvést jména zemí, ale jsem si jistý, že víte, o čem mluvím.

Depopulace je plánována v Evropě, Asii, Africe, Oceánii a téměř celé Severní Americe. Další oblasti budou vybrány později. Tyto plány jsou analyzovány CG a mnoho společností bude chráněno i přímým zásahem našich spojeneckých flotil. Nakonec může dojít k přímé konfrontaci. Nevěřte na "mimozemské útoky" vaší vlády. Ve skutečnosti vás budeme chránit před nimi.

Západní elita, která řídí ekonomiku na této planetě, je v procesu eliminace elitami z východoasijských zemí. Tento vnitřní spor o kontrolu nad planetou přinese ve všech regionech velké změny a připravují se vojenské akce. Každá ze dvou frakcí má své vlastní plány na kontrolu populace a ekonomiky planety. Neobviňujte jeden, nebo druhý stát ze zahájení konfliktu. Je to cirkus řízený dvěma frakcemi elit. Některá země bude vybrána jako spouštěč, a můžete si být jisti, že to nebude rozhodnutí občanů.

Vulkanická aktivita, která byla pod kontrolou, už není. Velké události mohou nastat kdykoli. Planeta Taus mění pozici každý den, aby redukovala rychlost fyzických interakcí. Pozice je koordinována Arkturiany.

Výskyt meteorů a asteroidů by se v příštím období mohl také zintenzivnit, v závislosti na počtu asteroidů oddělených od pásu asteroidů kvůli různým gravitačním interferencím způsobeným průchodem sluneční soustavy velkým oblakem kosmické energie. Průchod kosmickým mrakem v příštím roce bude stabilizován a potvrdí nové frekvence vibrací planety a zároveň vyčistí planetu od vnějších vibrací v procesu vzestupu. Postupná neutralizace Van Allenova pásu podporuje vstřebávání a interakce tohoto velkého oblaku kosmické energie.

Největší pozornost je nutné věnovat kolapsu světové ekonomiky, která vyvrcholí vojenskými akcemi proti lidu. Proti tomuto druhu společenského jednání neexistuje žádný způsob zásahu. Budeme pozorovat důsledky. Snažte se minimalizovat jejich účinky zařízeními, které dodávají energii a dodávkami potravin nejvíce postiženým a izolovaným regionům. Napětí v auře planety ukazuje, že události jsou na pokraji dějin. Budu vás informovat.

## 100

Přátelé, k hlavním tématům:

Dekontaminace moří

Měl jsem možnost vidět plán Arcturianů pro úplnou dekontaminaci oceánů. Plán je docela detailní a odstraní všechny předměty a částice odvozené z ropy, jako jsou plasty a oleje, biologicky rozložitelné organické materiály. Nezahrnuje biologicky degradující materiály jako dřevo, ocel, atd. Tento materiál by se prozatímně přesunul do jakékoli pouštní oblasti na povrchu, dokud planeta nebude mít v následujících letech portál. Tato lokalita by obdržela miliardy tun odpadu tvořících řetězec hor přes 1,5 km vysokých. Vyjmuty by byly také rozpuštěné radioaktivní částice, těžké kovy a další toxické chemikálie, které by byly na místě odstaveny v kontejnerech. Plán Arcturianů je komplexní, s energetickými poli interagujícími přímo s vodou v oceánech a zahrnuje technologii, která mi není známá, protože je vysoce specializovaná na oceány a mořskou biologii. Pokud bude tato procedura schválena komunitou Galaktika, bude celý přesun proveden během jediného dne. Nejsem si jistý, kdy k tomu dojde.

## Energie

Další fantastický plán díky Plejáďanům. Během jediného dne mohou zakázat všechny jaderné elektrárny včetně zastavení emisí radioaktivních prvků. Opět nevím, kdy by k tomu mohlo dojít. Někteří z vás věří, že se staré pyramidy uvedou znovu do provozu. Ale jedná se o starou technologii. Vybavení se v současné době značně zmenšilo. Pyramidy byly postaveny z materiálu dostupného na planetě, aby dokázaly soustředit kosmické vlny, musely být obrovské. Dnes děláme to samé s malým zařízením vyrobeným z materiálů speciálně naladěným na vlnové délky konkrétní planety. Časem bude toto vybavení dostupné pro společnosti na planetě.

## Vesmírná imigrace

Pokud se týká ras čekajících na otevření planety, očekávajících že se budou moci přistěhovat do postavených prázdných měst, jsou dobrá rasa, která může asistovat s množstvím technologií pro udržování planety. Jejich plán přestěhovat některé kolonie, které nyní žijí v místech s mnoha problémy, protože planeta změnila úroveň a společnost bude přefiltrována podle přirozených vlastností a sociálního nastavení v procesu reinkarnace. Není proč se bát, přistěhovalci budou pod dohledem komunity Galactica. Nedovolí rasovou nadřazenost ani pokusy ovládat planetu lokálními nebo jinými etnickými skupinami, které se zde na planetě instalují. Nehumanoidi mohou s planetou udržovat zajímavé obchodní vztahy, ale nemohou sem instalovat žádné kolonie, protože by byly v rozporu s humanoidy na planetě.

## Vesmírné obchodování

Nový typ výměny pomůže k rovnováze vaší planety. Jako příklad - Pokud používáte pro vaše budovy a vybavení hodně dřeva, existují velké planety, které se používají pouze jako zalesňovací plochy. Můžete si vyjednat toto dřevo se specializovanými rasami v této oblasti, dřevo dosud nepoznaných kvalit. Budete moci ponechat vaši přírodu tak, jak je. S četnými rasami zvířat a hmyzem, jak je přirozené. To je jen malý příklad toho, jak může mít planeta prospěch z obchodu. S dalšími společnostmi mohou být do vaší kultury zavedeny různé druhy rostlin s mnohem lepší kvalitou, která může být použita a dodávána i jiným společnostem, aby vykompenzovala vaši poptávku po technologiích a dalších komoditách.

## Současné události

Vše, co jsem naposledy řekl, platí. Můžete si všimnout různých nuancí barev na obloze v různých zeměpisných šířkách.

## Elita

Všechny teroristické útoky, které se vyskytly v tomto posledním období, mají pouze dva hlavní důvody; destabilizaci pořádku na regionální úrovni a odvrácení pozornosti veřejnosti od vojenského pohybu, který probíhá v těchto zemích. Události jsou uspořádány tak, aby odůvodňovaly přijetí opatření, která vyvrcholí úplným podřízením společnosti vašim vládám. Vaše ekonomika je připravena přijmout nový systém monetární kontroly vašimi elitami. Dejte si pozor na falešné zprávy a snažte se pozorovat spíše to, co se děje v zákulisí těchto divadel.

## Dvě planety

Vzpomínáte si, co jsem před dlouhou dobou řekl o dvou planetách s těmi, kteří nebudou vyhovovat frekvencím? Kolonie na těchto dvou planetách rostou velmi rychle. Úžasně rychle se rozvíjejí díky tomu, že přijímají bytosti mnohem technicky vyspělejší. Síla podvědomé informace vede k vynálezům a řešením problémů s extrémní rychlostí. Nepleťte si to s těmi, kteří opouštějí vaši planetu, aniž by dosáhli úrovně; ti se rodí na místech s podmínkami příznivými pro rozvoj jejich svědomí. Nic se neděje náhodou.

## 101

**Q** – Bigfoot

**A** – Zkušebně sem byly umístěni někteří tvorové. Tyto bytosti, které vidíte oblečené, jsou intelektuálně rozvinutější verzí místních. Rasa, kterou jste nazvali "nočními chodci" (Zigs), chrání a přemísťuje mnoho jednotlivců. Prostředí těchto bytostí na planetě Zemi rychle mizí a vše se přemísťuje do jiných systémů. Planeta projde v krátké době velkými změnami a vaše zbývající společnosti budou přerozděleny v novém kontextu.

**Q** – Mořští humanoidi na Zemi, mořské panny?

**A** - Toto spojení bylo povoleno pouze Arkturiánům. Ale víme, že mnoho z vás již tuto rasu vidělo. Žije na planetě od starověku. Vaše vláda držela některé z nich v zajetí po dlouhou dobu. Je to starodávná humanoidní rasa, která byla přivezena, když se vaše atmosféra stala stabilnější a vody vašich oceánů přestaly být jedovaté pro druhy savců, které dýchají vzduch jako delfíni. Jsou chytří jako vy, jen nemají stejné priority. Nemáte stejné hmotné potřeby, jsou mnohem objektivnější a prostší, jako vaši domorodci, kteří si brali z přírody jen to, co je nezbytné k životu. Tato rasa upřednostňuje život v oceánech planet, kde existují velmi pokojně s koloniemi Arkturián. Při znečištění moří se budete muset vypořádat s častějšími kontakty, protože jsou ovlivněni vašimi fyzikálními a chemickými zásahy. Některé skupiny jsou již přesunuty na jiná místa mimo Zemi, ale jiné odmítají opustit své stanoviště. Mohou využívat nižší savce, jako jsou velryby, delfíni a sviňuchy jako domácí mazlíčky, vyučovat a cvičit je k různým funkcím v každodenním životě.

**Q** – Globální oteplování?

**A** – Kruliané zničili tzv. kometu Elenin a změnili trajektorii a zpozdili sluneční soustavu Nibiru, která způsobovala nadměrné ohřívání planety. Při postupném odstraňování a zpomalení systému Nibiru se atmosférické teploty země přestaly zvyšovat. Zvýšení atmosférické teploty nikdy nebylo způsobeno emisemi skleníkových plynů, jak bylo oznámeno vědci. Byl to politický krok, pokus jak delegovat odpovědnost.

**Q** – Magnetické pole?

**A** – Základem hmoty třetí dimenze je přítomnost rozdílů potenciálu a opačných magnetických polí v každé částici. Existují magnetická pole, která nazýváte polaritní "sever" a "jih", ale ve skutečnosti se jedná o protilehlý magnetismus. Dvě opačná, oddělená magnetická pole interagují jako jedno ve stejné částici. Mohou být oddělena kvantovými procesy. Používají se jako oddělené "unipolární" jednotky pro interakce s gravitačními poli planet a systémů a umožňují tak pohyb kosmických lodí a mnoha dalších prostředků. Světlo je hmotná částice, známá jako foton, která se pohybuje jako energie ve formě vlny. Jinými slovy, fotony mohou být kvantově uspořádány, aby vytvořily jakýkoli druh hmoty ve vesmíru. Množství fotonů se bude lišit v závislosti na požadované hustotě uspořádání. Stručně řečeno, všechno ve vesmíru bylo vytvořeno světlem. To je realita, která pro vás bude mít větší smysl v následujících fázích vývoje.

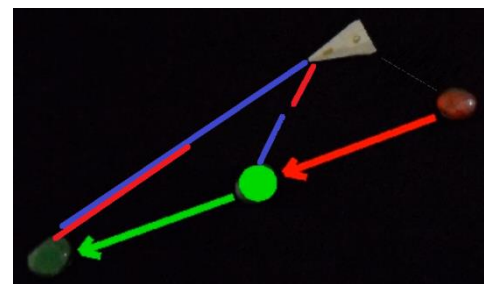

**Q** – Červí díry?

**A** – To, co nazýváte červí dírou, není díra v temné hmotě vesmíru. Je výsledkem interakce unipolárních polí kosmické lodi přes celý vektor gravitačních sil, které existují v oblasti, do které se chtějí přenést. Čím více planet a systémů je v oblasti, tím větší je rychlost přenosu, protože pole může komunikovat s maximální dostupnou kapacitou kosmické lodě. Řídící systémy kosmické lodě vytváří mapu interakcí v závislosti na trase a poskytují veškeré cestovní specifikace až k požadovanému místu určení. Systém používá tyto vektory k uvolnění

gravitačních (magnetických) paprsků opačné polarity, než má cílový vektor. Tyto vektory doslova vytahují loď ve směru vzájemného působení vektorů předem gravitačně zachycených. Zajišťují hladký průchod. Navigační systémy kosmické lodi musí mít velkou zpracovatelskou kapacitu pro manipulaci s magnetickou navigací v reálném čase. To znamená, že každá kosmická loď otevírá svou vlastní cestu. Teorie, že tunel je nějak aktivován a zůstává otevřený pro průchod mnoha lodí je chybný koncept. Červí díra se vytváří během průchodu kosmické lodi před ní, a za ní vyprchá. Stopa magnetických interakcí trvá jen několik sekund.

Portál je odlišnou technologií, musí mít vstup a výstup správně naladěný tak, že kosmické lodě jsou přenášeny. Je to jako oboustranné zrcadlo, které je v portálu. Okamžitě přenáší na odpovídající portál bez ohledu na vzdálenost portálů. Pracují pouze ve dvojicích, jednotky musí být fyzicky instalovány na dvou požadovaných místech. Z nejbližšího portálu loď pokračují vlastním gravitačním tunelem, aby přinesly materiál potřebný pro fyzickou instalaci nového portálu. V současné době se používají portály pro velké vzdálenosti a gravitační tunely k přesunu mezi blízkými solárními systémy, nebo v rámci solárního systému.

**Q – Nejbližší události?**

**A –** Všechny předpovědi a varování z posledních dvou konverzací zůstávají platné. Fyzické změny na planetě se urychlují, stejně jako dokončování dalších plánů vašich elit. Divoká zvěř utrpěla mnoho ztrát, planeta se bude restrukturalizovat do nové biologické rovnováhy po všech fyzických změnách, které se plánují brzy. Krulian společně s planetou Taus odvádí skvělou práci a minimalizuje solární účinky. To ale nestačí ke stabilizaci planety během průchodu systémem oblakem kosmické energie.

**Q – Mapy bezpečných oblastí?**

**A –** Tyto mapy lze použít jako referenční, zobrazují oblasti nižší nadmořské výšky. Pokud se kontinenty skutečně přestěhují do nové polohy, nebudou tyto odkazy již platné. Nové části kůry se mohou vynořit z mořského dna a jiné během přeuspořádání úplně klesnou. Použití takových map není až tak moc užitečné. Byli jste informováni o hlavních změnách, které se mají stát. Dejte si pozor na falešné přírodní katastrofy, které vaše armáda intenzivně plánuje ve všech klíčových místech planety.

## 102

Planeta Taus udržuje pozici blízko Slunce, aby neovlivnila dráhy planet. Nibiru nebude vidět u Slunce. Bude daleko od Slunce v jiném kvadrantu, jako druhé slunce s odlišnými pozicemi východu a západu. Vegetace. Začne měnit chování po celé planetě, protože dostává silný energetický přísun z velkého energetického mraku, který je součástí solárního systému. Planeta pomalu stabilizuje frekvence na nové úrovni, elity si plánují zahájení vyhlídkování a vesele očkují nanokomponenty (70% populace). Aktivace by měla proběhnout prostřednictvím mobilní sítě. Každá základnová stanice má radiozařízení s frekvencemi pro aktivaci nanokomponentů v dosahu. Toto zařízení bylo instalováno jako součást digitálního systému, když byly analogové radiové základny nahrazeny digitálními systémy TDMA, CDMA a GSM jako zařízení očekávané "pro vojenské nouzové použití". Dalším způsobem, který bude použit pro aktivaci nanokomponentů, jsou počítače propojené wi-fi. Tyto systémy mají frekvenční transistory, které mohou být aktivovány přes internet. Nanokomponenty mají několik kódů frekvence pro aktivaci a pomocí vzorků shromážděných Plejádany byly všechny tyto kódy dekodovány a mohou být skenovány a neutralizovány hlídkujícími flotilami, jakmile dostanou příkazy od komunity Galaktika. Jinými slovy, takto nás elita nevyhubí.

Mohu to odhalit, protože pro elitu by bylo neefektivní nahrazovat nanokomponenty jinými v rámci celé planety, jejich kódy máme v malíku. Ochrana před aktivací bez naší pomoci je možná pouze v místech, kde není signál, nebo odpojení přenašeče od elektřiny. Při podivných epidemiích v okolí blokuje telefon nejméně 48 hodin. Vyhněte se armádě. Pobřežní oblasti mohou být napadeny HAARP. Kdyby se sopkám soptit nechtělo, tisíce tun výbušnin jsou připraveny. (pozn. překladatele: přestávají mě bavit elity)

Komunita Galaktika dělá hodně, dobrovolníci mohou být kdykoli kontaktováni, aby pomohli těm, kteří neprohlédli. Děláme vše pro odstranění koncentrace síly vašich elit. Pohyb vesmírných lodí se zvyšuje. S jednoduchým zařízením můžete zaregistrovat mnoho z nich.

Geografické pole začíná následovat magnetické. To znamená, že planeta fyzicky naklání osu do nové rovnovážné polohy. Přinese to stále více radikální klimatické změny v některých regionech. Hustá mlha, podivné mraky,

velké bouře a mnoho dalších, mezi jinými projevy přírody. Množství stvoření s úrovní 1 a 0+ na planetě dosahuje 22 %. Společnost je životaschopná.

#### Kometa ISON

Objekt je součástí několika dalších velkých objektů, které předcházejí systému Nibiru. Jsou doprovázeny posádkou Krulian. Zatím nemají žádné instrukce ke změně jeho dráhy.

#### Vymírání na Zemi

Cyklus 26 milionů let zániku života na Zemi je vašimi vědci definovaný správně. Při žádném z nich nedošlo k úplnému vyhynutí lidské rasy na planetě. Tyto události můžete snadno identifikovat s jeskynnými systémy a podzemními labyrinty, které byly používány, když planeta procházela obdobím velkých těžkostí. Komplexy byly postaveny s pomocí přátel z vesmíru. Ani tentokrát se to nebude lišit, jen se budou používat nové technologie, např. ochranné pole. Nezaměňujte fakta se strachem z neznámého. Na většinu z vás se lídři vykašlali. Pocity falešného bezpečí a udržováním se v nevědomosti dáváte svůj osud do jejich rukou.

## 103

#### Doplnění předchozího videa

Aktivace nanokomponentů systémech mobilních telefonů je monitorována sondami Plejádánů, které jsou již strategicky umístěny tak, aby detekovaly aktivační kódy, které jsou již známé. Nanokomponenty potřebují nějaký čas, aby se zorganizovali a zaujali pracovní pozice, takže bude čas na odpojení. Nanokomponenty mohou být vypnuty pouze po řádné aktivaci, jinak jsou zcela inertní. Nanokomponenty by měly být znefunkčnány včas, ale musíte být opatrní na všechny abnormality.

#### Fukušima

Šíření záření bez kontroly bude ještě chvíli pokračovat. Vaše vlády jsou od loňského roku informovány o nahrazení a uzavření jaderných elektráren. Ale nedošlo k ničemu, výroba a instalace nových jednotek se pokračuje. Plejádánům bylo nařízeno dále nezasahovat, omezit neutralizaci pouze na případ hromadného ničení. Chováte se, jako byste pomoc nechtěli, většina společnosti se o to nestará, nebo nemá zájem, zatím jste nedosáhli potřebné zralosti, abyste byli uznaná rasa. Dospějete k tomu utrpením. Špína bude vyčištěna pouze v případě, že rasa na planetě si bude vědoma předchozích špatných rozhodnutí a bude toužit po pomoci při přežití. Vaši lidé nemají iniciativu donutit vaše vůdce přijmout správná opatření. To ukazuje nedostatek zralosti vaší společnosti. Pochopte, že komunita Galactica nebude a neměla by zasahovat do těchto záležitostí až do doby, kdy dokážete svou životaschopnost. Přírodní katastrofy jsou jedna věc, netečnost obyvatelstva k jejich vůdcům je celkem jiná. Všichni zde máme pracovní pokyny, které žádají zasahování jen při přírodních událostech velkého rozsahu a přímém pokusu o masové vyhlazení některých etnik vládnoucími elitami.

Bude to lekce, budete muset žít se znečištěnými oceány, ozařováním z Fukušimy, ropou a odpadky. Vráťte se vědomější. Pokud by to byla školní lekce, nic se nenaučíte. Vývoj vašeho vědomí si žádá utrpení. Je na lidech jako vy, aby otevřeli oči těch, kteří vidí jen svůj nos či kapsu.

Někteří se ptají na deaktivaci systému HAARP. Jedná se o opatření, které vaše vláda podnikla, aby plně upoutala pozornost. Tato zbraň environmentální manipulace Arcturiani mají systém pro neutralizaci tohoto systému a několikrát deaktivovali síť, aby ukázali jejich neúčinnost. Mnoho zdrojů, které by byly prospěšné vašim lidem byly doslova vyhozeny vaší vládou iniciativami, které jsme schopni snadno zjistit. Arcturiani také sledují některé erupce v hlubokých oceánských trhlinách, které mohou způsobit tsunami. Lze je pozorovat satelity. Jedna z mnoha se právě děje na zlomu v Atlantickém oceánu.

Vliv Nibiru na ohřívání a rotaci středu planety se snaží mírnit planeta Taus.

Dobrodružství lidské rasy na planetě Zemi brzy projde změnami. S nárůstem svědomí přichází změny DNA, které přinesou větší schopnosti mozku. Nezáleží na tom, které "oblasti mozku" budou zodpovědné za tyto změny, protože změny se projeví na kvantové úrovni mnohem víc než na fyzické, je to mnohem složitější. Pamatujte, že mysl řídí fyzickou, a ne opak, a mysl je čistá kvantová energie, která působí na hmotu.

Pokud přemýšlíte o bohu, přemýšlejte o vašich přátelích, kteří pravděpodobně ve čtvrté dimenzi čekají na příležitost k návratu znovu do třetí dimenze. Snažte se zaměřit se na své přátele a milované, nejen na ty, kteří s vámi byli v minulých životech. Mnozí z vašich přátel, kteří vás poznali v tomto nebo v jiných provedeních, mohou být tam, aby cítili vaše vibrace, protože vás znají, mohou vás poznat, a dobré vibrace se vám mohou vrátit zpět. Jsou vám mnohem blíže. Jen ti, kteří jsou vám nejbliž, mohou slyšet vaši žádost o asistenci a předat vaši zprávu mnohem výše, než dokážete vy sami.

Budu informovat o všech změnách pro vás, kteří jste ochotni pomoci ostatním.

DODATEK – kometa ISON

Informace jsou doplněné. Objekt není kometa a nebude se chovat jako kometa na oběžné dráze Slunce. Je kontrolovaný, jde o obrovské vesmírné těleso, které bude součástí velkého plánu na rozvoj civilizace úrovně 1. Kruliané dokončili misi v blízkém systému a vyráží na tuto, která je procesem hlubokého přeuspořádání. Krulian koordinují akci s ohledem na průchod Nibiru a konečné umístění planety Taus. Možná vám něco sdělí astronomové.

[http://hla.stsci.edu/cgi-bin/display?image=hlsp\\_ison\\_hst\\_wfc3\\_130430\\_f606w\\_v1&autoscale=&title=Ison+130430+WFC3+F606W](http://hla.stsci.edu/cgi-bin/display?image=hlsp_ison_hst_wfc3_130430_f606w_v1&autoscale=&title=Ison+130430+WFC3+F606W)

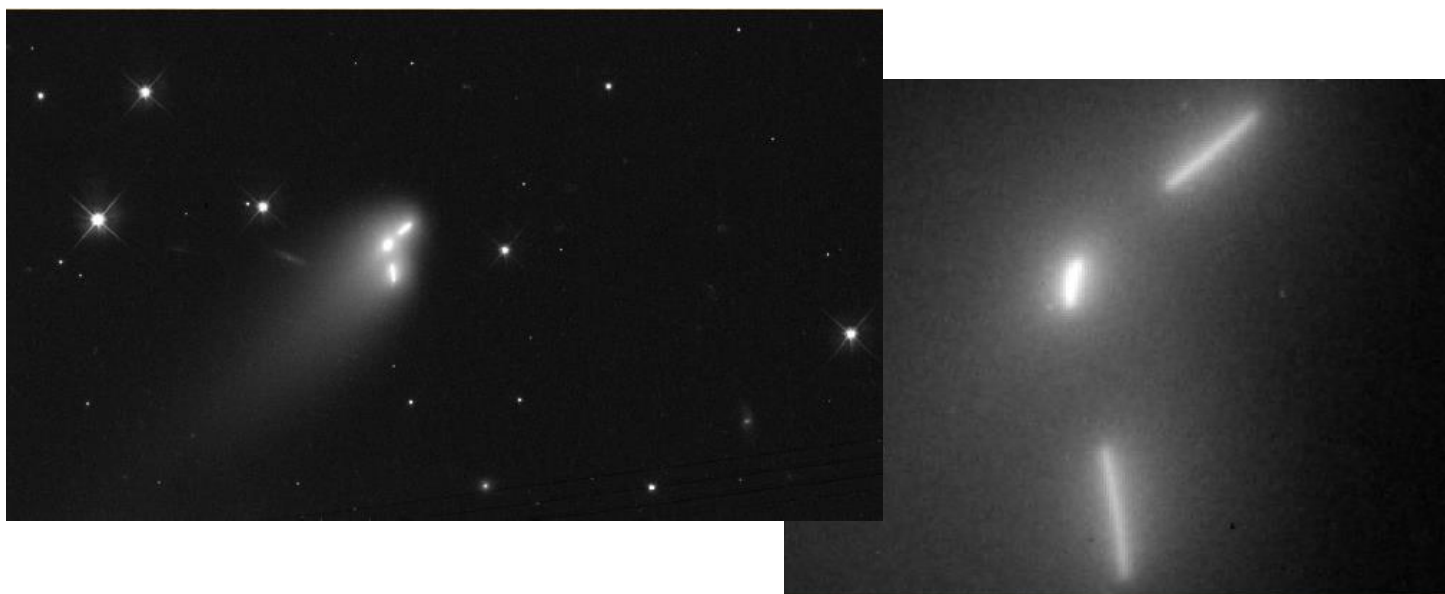

## 104

Mythi byl mimo systém. Starali se o další záležitosti s námi nesouvisejícími. Informace, které sdělil po svém návratu:

- Informace v současné době musí být velmi subjektivní, protože jakákoli důležitá informace může upozornit elity na přípravu a změnu plánů. S ohledem na "divadelní" konflikty, které spouští vaše elity, Plejádané očekávají, že vyvolají řetězovou reakci, kterou plánují snížení počtu obyvatel na planetě. Síly vašich vlád jsou již připraveny k tomu, aby se kdykoli zahájil hospodářský a sociální chaos.

K informaci, že se planeta Země chystá dokončit stabilizaci do začátku roku - mlha způsobená interakcí ohřáté vrstvy po zvýšení úrovně dopadajícího záření a třením způsobeném tektonickými pohyby vám většinou zabraňuje sledovat události ve sluneční soustavě. Sonda "Deep impact" pro vaši vládu sleduje a analyzuje pseudo "kometu" ISON. Veřejnosti byla ohlášená jako ztracená. Sonda, kterou vaše vláda udržuje na orbitě Marsu, stejně tak teleskop v humanoidně-reptiliánském městě v kráteru Hale nebude vysílat žádné informace

z ISON. Akce "ISON" označuje počátek dokončení stabilizace sluneční soustavy jako celku a planeta Země se bude muset fyzicky přizpůsobit systému. Kůra se bude pohybovat a zvýší svůj průměr přibližně o 5%, což bude způsobovat velké klimatické změny a katastrofy až do konce tohoto pohybu. Systém "Nibiru" bude součástí tohoto stabilizačního vlivu v nadcházejících měsících, stejně jako planeta Taus. Váš 'Space fence' systém bude vypnut, aby netekli informace, protože tento systém má připojen velký počet sektorů. Nechtějí riskovat.

Pokud vám vaše vláda nechce pomáhat, snažte se, ať vám aspoň nebrání při vašem pokusu o přežití. Vaše zvířata umírají ve velkém množství a celý potravinový řetězec vašich oceánů se zhoršuje. Až se po stabilizaci usadí prach, bude třeba udělat hodně práce k obnově nové společnosti. Naše pomoc zahrnuje fyzickou dekontaminaci a nápravu zdravotních problémů způsobených jedy rozšiřovanými elitami během posledních desetiletí. Máme technologii, jak zvrátit všechny tyto fyzikálně-chemické procesy.

Zkuste si odpovědět na několik otázek a dejte si pozor na falešné zprávy. Žádná z ras Plejádů, Arkturiánů a jiných spojených s komunitou Galaktika nemá "mluvčího" na planetě Zemi. Žádný z Plejádů a jiných ras, kteří pracují v utajení ve vaší populaci, by neposkytoval jakékoli rozhovory nebo veřejná prohlášení bez příslušných povolení.

Jak jsem již řekl, existuje několik velkých podzemních a podmořských základů různých ras. Ve velkých lesích a nehostinných horských oblastech jsou města, která mohou být zcela maskovaná silovými poli. Tato místa budou velkou pomocí a ochranou v době rekonstrukce nové společnosti na planetě.

Je potvrzeno, že 22 % obyvatel Země je dost bdělých, aby se dostalo do nového stavu vědomí nezbytného pro život na úrovni společnosti. Na základě skutečnosti, že jste trpěli systematickou dezinformací a indoktrinací vašich elit, je toto číslo pro komunitu Galactica významné. Snažte se neomezovat náboženstvím, ale obsáhněte vesmír jako jediné místo, kde můžete přijít k životu na mnoha planetách během svého vývoje prostřednictvím úrovní třetí dimenze. Záře vaší aury se skládá z nahromaděné pozitivní nebo negativní kvantové energie. Vaše místo v řetězci univerzálního vývoje bude definováno množstvím nahromaděné energie. Lepší místo nebo horší záleží jen na vás. Nikdo vás nebude soudit, ani analyzovat vaše schopnosti nebo vaše hříchy, jen vy sami budete váš soudce. Čím více pozitivní energie máte, tím větší je vaše aura a vaše práva při výběru vaší další společenské úrovně, abyste pokračovali ve svém vývoji, budete mít možnost vtělit se na jakoukoli jinou planetu, nejen na planetě Zemi, nulové úrovni. Svoboda výběru je trofej, nikoli dar.

Naše flotila by měla být v následujících měsících na planetě. Důležité informace nemohu sdělovat předem, ale budu vás informovat později.

## 105

**Q – ISON?**

**A –** Mám trochu znepokojující zprávy. ISON nezasahuje na Marsu ani jiné planetě. Udržuje rovnováhu systému. ISON není pro vaši planetu problém. Zapomeňte na divadelní prognózy vlád. Vypínání systémů je součástí divadla k odvedení pozornosti. Přirozené restrukturalizační problémy jsou způsobeny energetickými poli, kterými systém prochází. Ovlivňují jádra planet a způsobují magnetické změny, změny úhlů rotace, pohyby planetární kůry a zvětšování povrchu planet a ohřívání. Všechny planety včetně Slunce prochází zvýšeným přísunem energie, který urychluje procesy. Nibiru bude viditelný, ale po úpravě dráhy Kruliany již není žádným problémem.

**Q – Měsíc?**

**A –** Měsíc mění pozici. Na své orbitě je řízen gravitací planety Země. Jeho dráha se kolmo upravuje k pohybu zemského jádra a náklonu úhlu rotace Země.

Mnoho miliard objektů (kometry, asteroidy, menší planety) jsou gravitačně spojeny s Oortovým mračnem a pásem asteroidů mezi Marsem a Jupiterem. Všechny tyto objekty jsou také velmi ovlivněny, vytváří elektrické výboje a proudy unikajících plynů z trhlin a otvorů. Ty působí jako pohon, způsobují jejich pohyb, vzájemně se rozbíjejí a mnoho z nich bude přitahováno k těžišti systému (Slunce) a bude vyvolávat velké sluneční záře. (popcornový efekt). Mnoho objektů se dostane do kolizního kurzu se systémovými planetami, včetně Země. Některé z těchto objektů jsou sledovány a mohou vládě pomoci ke zvýšení anarchie – nová strategie vlád.

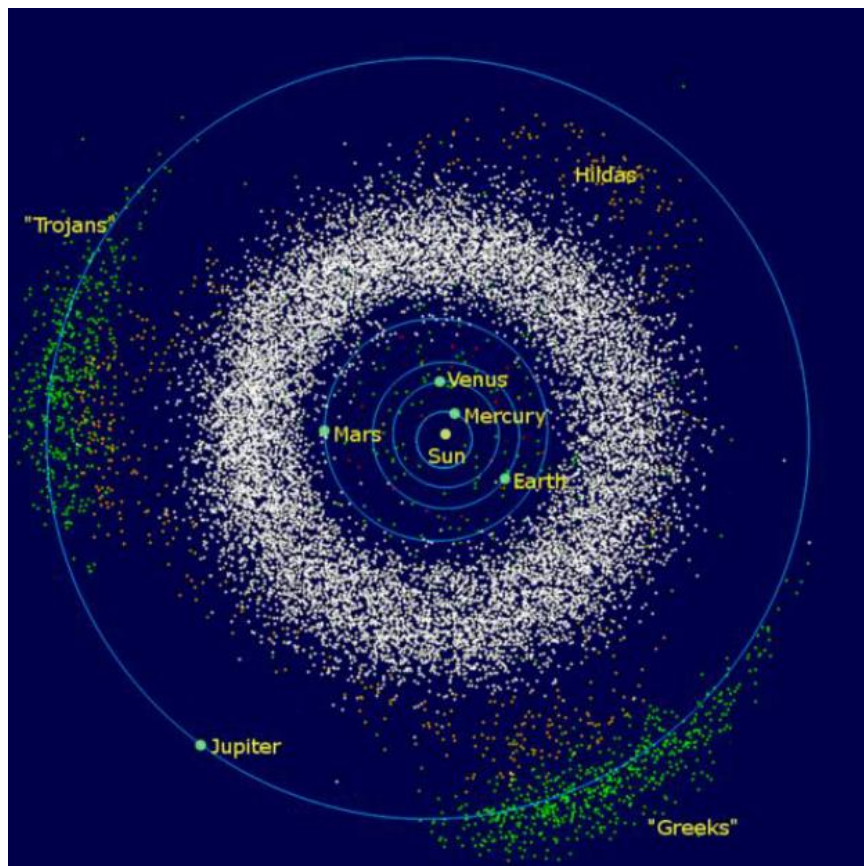
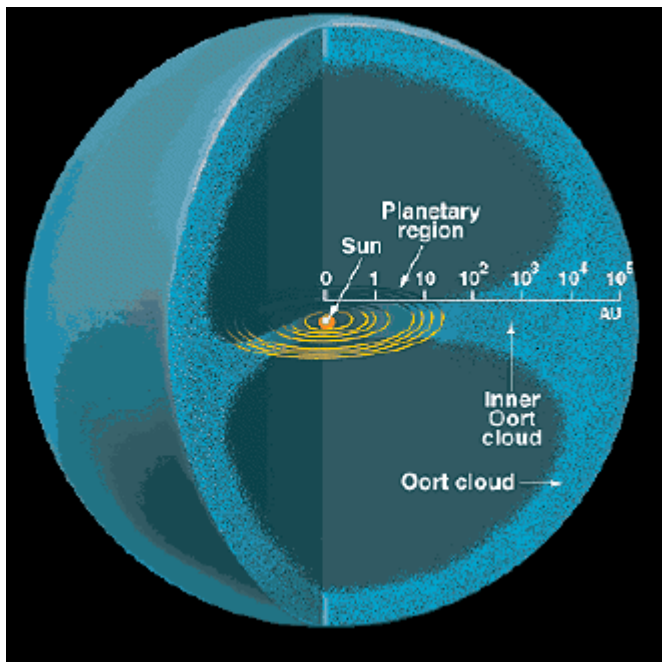

Každý falešný objekt, který zachytíme v atmosféře jen poslouží jejich účelům. Využívají přírodních událostí rozpínání zemské kůry a emise slunečního záření k rozpoutání chaosu a sociálního bankrotu. Rozhodnutí o snižování počtu obyvatel již přijali všichni vůdci všech zúčastněných zemí, s výjimkou některých zemí na Blízkém východě a v Asii.

Vědí, že máme přístup k aktivačním kódům nanokomponenty s buněčnými frekvencemi, takže zkusí přímé metody, jako je očkování a nanokomponenty načasovanou aktivací. Vyvarujte se jakéhokoli pokusu o "ošetření".

Vymírání zvířat pokračuje zejména kvůli úmyslnému ničení ekosystémů, otravám, záření a nedostatku magnetické orientace oslabením a změnami v geomagnetickém poli planety. Potraviny nebudou stačit k udržení populace, kvůli nepravidelnému chování vaší atmosféry. Systém HAARP je stále používán k výrobě husté mlhy, tornád a hurikánů.

Nemohu mluvit podrobněji, abych nenarušoval průběh událostí, ale doufám, že jsem vám dal představu o tom, co se může v této sezóně stát. Galaktická komunita bude nadále tlačit vlády nepřímo prostřednictvím kontaktů Plejádanů, ale nemůže zasahovat do rozhodnutí vašich vlád o ekonomice nebo kontrole vašich společností. Mám v úmyslu vás informovat o událostech v reálném čase.

## 106

ISON bude přizpůsobovat oběžné dráhy všech planet ve sluneční soustavě. Jeho pohyb bude vyvážen tak, aby pomohl systému dokončit průchod do úrovně. Čas konečné úpravy frekvencí a oběžné dráhy planet ve sluneční soustavě se krátí. Nové frekvence budou harmonické s frekvencemi Slunce. Vysoká aktivita vašeho Slunce by měla vyčistit frekvence škodlivé pro vývoj nové fáze vědomí, i když se bude muset zastavit mnoho současných aktivit společnosti. Není to trest, ale požehnání. Všichni máte v novém procesu svou úlohu. Ve vesmíru neexistují žádné náhody. Nakonec, ať už to vlády chtějí nebo ne, vše bude stanoveno zákony univerzálního rozvoje. Elity prostě před smrtí kopou..

**Zbytky populace '0'** - Nemusíte se obávat, kolik zůstane na planetě úrovně 1, nebo 0. Je to proces přirozeného výběru. Dokonce, i kdyby vaše vlády eliminovaly veškeré obyvatelstvo v jejich zuřivém procesu rozvratu, nezmění to oživení nové společnosti úrovně 1.

**ISON a Mars** - Na planetě nezpůsobil žádné strukturální škody. Města a operační základny přežily, protože obrátily svá silová pole.

**Venuše** – Za změny na Venuši, nebo na vaší planetě, je odpovědné zejména Slunce a ISON. Je řízený, aby dokončil vibrační změny na Slunci a planetách systému. Svou dráhu může měnit proti očekáváním vašich vědců.

**Taus** – získal novou pevnou orbitu. Kosmická energie procházející vesmírem je odpovědná za deště meteorů, které jsou monitorovány Plejádany.

**Nibiru** - pod dohledem Krulianů dokončí svůj cyklus.

**Komety s ohony** – jsou poměrně běžné. Skládají se ze vzácných materiálů a reagují na gravitační pole nebeských těles. Velikost ohonu závisí na objektech, které jejich dráhy ovlivňují.

**Satelitní komunikace** – v případě jejího výpadku buďte připraveni s náhradním zařízením. Rádio na VKV, VHF a UHF může být jediným spojením. Před zapojením jakýchkoli zařízení si zkontrolujte, zda nemohou být 'usmaženy'.

**Radiace Fukušima** - je silná. Elity chtějí, aby se tak dělo, takže japonské vládě neposkytli žádnou pomoc. Nezáměr a zanedbání vašich hlavních národů je pro nás pozorovatele pozoruhodný. Je to převažující faktor abyste si uvědomili celý scénář plánovaného omezení zdrojů a zničení ekosystému. Mohli bychom zasáhnout pouze v případě, že vaše vlády zmizí ze scény.

**Dvě planety** – Planeta 1, která dostává pozemšťany k vývojové fázi počátku středověku má několik rychle se rozvíjejících kolonií. 80% vašich odejitých se rodí v těchto nových koloniích. Za několik set let budeme mít novou planetu připravenou na úroveň 1 a možná se najdou dobrovolníci z nové společnosti na úrovni 1, aby této společnosti pomohli projít. Dalších 20 % je v post neandrtálském období. Těm postup bude trvat několik tisíc let. Tyto dvě planety jsou velmi podobné Zemi. Jsou v jiné sluneční soustavě ve stejném kvadrantu. Velmi pohodlné. Systém má 19 planet a slunce se čtvrtou magnitudou vaší stupnice.

**Manipulace s atmosférou** – je plánována elitou jako jednoduché vědecké experimenty. Jejich oběti, zejména v oblasti Filipín se znovu rodí na planetě '1', jako děti současných obyvatel. Budou na velmi dobrém místě a z nové vývojové příležitosti budou šťastni.

Zvláštní zpráva:

Zveřejňuji tyto informace jako kuriozitu. Starší typ kosmické lodi, který Mythi používal před několika lety, byl na několika



fotografiích v Google Maps v Mount Shasta, Kalifornie, USA. Podle Mythiho byl tento typ kosmické lodi velmi populární před několika desetiletími a stále je



používán různými kulturami Andromedy při návštěvách planety Země. Podle něj tato vyfotografovaná loď patří rase dobrých přátel z kolonie Rigel Centaurus. Jsou to vědecké jednotky, které zde pracují po mnoho desetiletí, stejně jako vědci z Epsilon Boöts.

<https://www.google.co.uk/maps/@41.3287594,-122.2073205,3a,75y,202.12h,130.75t/data=!3m6!1e1!3m4!1sUH25qChS U1duZ5yjoOkYLw!2e0!7i13312!8i6656?hl=en>

## 107

Krátká zpráva. Spolupracujeme a vyvíjíme plán akcí s loděmi Atonian, pod vedením posádky Krulian, kteří cestovali z Kuiperova pásu na Měsíc. Sbírali vzácné minerály, ale byly přeměrováni na novou pozici k aktuálním úkolům. Část naší síly také spolupracuje s Arkturiany.

Přátelé, připravte se na finální ladění sluneční soustavy. Buď projde ISON u Slunce nebo se rozpadne do menších objektů směřujících k určitým bodům Slunečního systému. Slunce bude vykazovat radikální změny v chování a všechny planety, včetně Země projdou geomagnetickými a fyzickými změnami, o kterých jsme mluvili. Buďte připraveni. ISON je 2 x větší než Země. Vaše vlády udělaly všechno proto, aby bagatelizovaly jeho velikost a hmotu. Katastrofický scénář.

## 108

Průchod systému Nibiru, který byl plánován na loňský rok, byl na žádost vědců z komunity Galactica přeměrován. Mohl by způsobit přeměnu systému velmi násilným způsobem. Systém Nibiru nyní sleduje původní orbitu v pozici za sluneční soustavou. Stejně se stalo s kometou Elenin. Na základě konkláve různých galaktických komunit byla zničena. Uvedli, že jsou velmi opatrní, při těchto činnostech regionální komunity Galaktika, ale že chápou potřebu ochránit kolonii Země při přechodu na první úroveň interraciálních vztahů. Kometa Elenin procházela systémem ve špatném čase a způsobila by více škody než užtku.

Jako nejméně rušivá náhrada za úlohu systému Nibiru byl použit ISON. Byl osazen umělými objekty pro přizpůsobení kmitočtů a oběžných drah. ISON jako asteroid opustit Oortovo mračno v roce 2005 na přirozené trase do vašeho solárního systému, jako stovky ostatních. Byl vybrán jako nosič všech umělých objektů. Vaši vědci jsou oddáni myšlence na jeho orbitu 400-500 tisíc let, protože prochází poprvé a naposled.

Jedná se o velkou operaci, která vyústila v použití velkého množství zdrojů. Postarejte se, aby to stálo za to.

V novém začátku budeme pomáhat při obnově nových komunit. Zdědili jste kulturu, která si zaslouží vysokou úroveň individuální frekvence. Nové světlo frekvence 1 bude vidět všemi v tomto kvadrantu galaxie.

Postupem času bude postavena památka, která bude odkazovat na všechny rasy, které pomáhaly vytvářet tuto civilizaci v posledních tisíciletích. Tyto rasy zůstanou součástí vaší historie jako zakladatelé a mentoři nové rasy pozemšťanů. Já a moje flotila jsme hrdí na to, že jsme se účastnili zformování nové rasy, mých přátel.

## 109

**Q** – Zásah Měsíce a Země velkým asteroidem?

**A** – Váš Měsíc je již dlouho chráněn rasami, které udržují základny na různých místech jeho povrchu. Zaregistrovali jste v poslední polovině tisíciletí na Měsíci nějaký nový kráter po velkém meteoru? Ne, astronomové možná zaznamenali mnoho stovek malých meteoritů, které se běžně střetávají s Měsícem, ale nic velkého. Velké meteory, které by otevřely velké krátery, byly systematicky "cíleny" staviteli systému, aby vedly k počátku možnosti života na planetě. Velké meteory byly agregovány, aby vyvážily přesně svůj průměr a hmotnost. Není náhodou, že měsíc způsobuje "úplné zatmění Slunce". Vzdálenost od Země a Slunce je diametrálně nastavena. Spojení binárního systému, jako je Země a Měsíc, není náhoda, ale skvělá práce vesmírného inženýrství.

Pokud jde o komplex ISON, bude součástí úprav. Jak jsem říkal, planeta Země zničí stopy ničení a nečistoty, které jste nahromadili v tomto 20. století, potřebuje úpravy, které povedou k novému sociálnímu postupu planety. Domnívám se, že všichni, kdo sledují fakta, mají jeden z nejbizarnějších roků svého života, ale je lepší znát pravdu, ať už jakoukoli.

Bezpečné oblasti se mohou divit a ohrožené mohou přežít bez problémů. Důvěřujte osudu a více důvěřujte svému vědomí, nebuďte slepými následovníky doktrín, které na vás byly uvaleny. Změňte se s planetou místo toho, abyste byli přesunuti.

Sledujte pohyby vašich elit, opouští nebezpečná místa jako první. Flotila lodí se z temné strany Měsíce přesunula do atmosféry Země a provádí preventivní opatření podle pokynů přijatých pro tuto misi. Snažte se mít čisté svědomí, vnitřní mír, jste důležitou součástí tohoto obrovského vesmíru, všichni jsme bratři. Spasitel je v každém člověku dobré vůle, pokud každý člověk pomáhá zachránit sobě rovného, pomáhá svému bratru. Nikdo jiný není zodpovědný za vaši evoluci, jen vy. Buďte svými vlastními spasiteli.

## 110

Přátelé, průchodem ISON došlo ke změnám frekvencí Slunce a to snížilo vysokou aktivitu. Intervence Galaktického společenství po těchto konečných úpravách sluneční soustavy budou minimální. Arcturiani dokončují procedury, aby omezil činnost sopečných systémů umístěných v blízkosti populačních center, to znamená, že planeta byla ušetřena přirozeného průběhu událostí díky taktické skupině. Byl to nejméně traumatický způsob stabilizace frekvencí Země a všech nebeských těles systému.

Každá změna způsobuje některé nedobrovolné pohyby, odpovídající dříve nastaveným. Kámen vytvoří na hladině kruhy, které se ustálí, ale objem hmoty "kamene" na dně způsobí mírné zvýšení hladiny. Malý nárůst má pro další etapu velký význam. Vaše vlády se pokouší udržovat kruhy a zasahovat do přírodních faktorů. To stabilizaci této nové fáze jen zpomalí. Rozvrátili jsme plány nazvané PTB, ale nemůžeme zasahovat do všech událostí, které úmyslně plánují.

Baltská Anomálie

Nejde o kosmickou loď, je to starobylá socha připomínající loď. Obsahuje určité artefakty komunikace mezi zdejší humanoidní kolonií a jejími mentory. Stáří zhruba 32 000 let. Dlouho před Atlantidou. Artefakt obsahuje molekulárně programovaný kámen, který bude pracovat až do svého zničení, nebo pohlcení přírodou. Při posledním přemístění kontinentů se mnoho z této oblasti ocitlo pod vodou, některé části se mohou znovu objevit.

Coso artefakt

vysokonapěťový izolátor z reptiliánské lodě, jak jsem zmínil dříve.

Nibiru systém nepřichází, odchází. Nezaměňujte ho s planetou Taus a jejím měsícem, která v systému zůstává.

## Černí lidé z Afriky

Pocházejí z planet v Síriu. Kolonie byly vyvinuty s prvky, které byly uneseny z planet původu dávnými obojživelnými reptiliány, kteří si připravovali stovky planet k rozšíření svých civilizací. Tiamat, zvláště v Africe, byla teplým a příjemným místem pro život reptoidů. Udržovali si špiona u těžby Camelopardalis a kdykoli byla hlášena planeta s podmínkami k životu, snažily se převzít planetu. Jejich záměrem bylo vytvořit pracovní síly na vybudování měst a infrastruktury pro reptiliánskou kolonizaci. Když byli vyhnáni Atoniany, kteří planetu dlouho používali pro humanoidní civilizaci, černí lidé nadále žili v kmenech a za podmínek, které dokázali najít bez konkrétního vedení, až do dnešních dnů. Některé z těchto tmavých ras ze Síria začínají s úrovní 1 a jsou velmi pokročilí. Možná dostanete jejich návštěvu, až se otevřou kontakty.

Příroda planety Země se chystá podniknout vlastní kroky ke své obnově a ukončuje růst o 5% očekávaných pro novou fázi. Z událostí ve vaší atmosféře neobviňujte ISON, mnoho tisíc meteorů se uvolnilo ze své pozice oteplením způsobeným mraky kosmické energie a mělo by se protnout se Zemí s vyšší frekvencí. Geografické póly migrují a jádro planety je přehřáté nárazy kosmické energie. Planeta se během roku 2014 mírně zvětší.

Vše, co můžeme následně dělat, je asistence izolovaných skupin, buďte si jisti, že mnoho tisíců "pohřešovaných" lidí zůstává velmi živých a přežívá na místech, které jsme pro to určili. Více zasvěcení ví, o čem mluvím.

Pořád nemůžu o této otázce moc mluvit, ale mnohem lépe, možná se zajímá, o čem mluvím. Tento příští rok nebude snadné, ale přátelé už mají rozmanitost, aby věděli, jak se těmito okamžiky dostat se svědomím, že se přátelé vyvíjejí spolu s planetou. Nemyslete si, že jste osamoceni a opuštěni, protože nejste přátelé. Budeme s tebou.

Příští rok nebude snadný, ale vy jste už docela vnímaví a víte, jak tyto chvíle prožívat s vědomím, že se vyvíjíte s planetou. Nemyslete si, že jste sami, nebo opuštěni, jsme vedle vás.

## 111 (2014)

Velký počet skupin a lidí, který mizí po celé planetě, je součástí programů ochrany, které některé rasy poskytují svým druhům, kterým před dlouhým časem poskytli svou DNA. Vláda nejlidnatější země vaší planety o těchto pohybech ví a snaží se pracovat s některými rasami na ochranu určitých etnických skupin výměnou za vyšší podíl v nové společnosti, která má být vytvořena na této planetě. Poskytli také vhodná místa pro tato přemístění. Pomoc některých ras je vítaná, ale neznamená to, že mají svoji budoucnost na planetě jistou. Věci se začínají dít, bez ohledu na to, že vaše média neinformují pravdivě. Všichni ti, kteří touží vidět a cítit zánik existující společnosti, jsou vždy zklamáni kvůli zásahu Galaktického společenství. Mnoho z vás kritizovalo CB za zveřejnění našich rozhovorů. Nepochopili sled událostí a pokyny pro všechny tyto roky. Právě oni pocítí nedostatek přípravy na vlastní kůži.

Ano, některé starověké cizí technologie, které byly po staletí uloženy ve vašem "Blízkém východě" a na jiných místech Sibiře a Ameriky, byly násilně odstraněny ze svých úložišť. Nejnebezpečnější z nich byly prověřeny Plejáďany, aby zabránili detonaci, kvůli absolutní neznalosti vašich vědců jejich účelu. Deaktivace nebezpečných starověkých artefaktů provádí pouze týmy Plejáďanů. Problémy související s nedávnými událostmi ve vojenských zařízeních v Severní Americe souvisí s deaktivací artefaktů zabavených z těchto lokalit. Většinou šlo o starověké artefakty uchovávané lidmi na Blízkém východě jako posvátné a neprávem požadované pro vědecký výzkum. Nehledě na fakt, že byly příčinou tisíců úmrtí ve válce rozpoutané s jediným účelem - získat tyto artefakty.

Naposledy se vyjádřím k výrokům 'Galaktické federace'. Výraz federace se nikdy nepoužívá definování suverénních ras nebo nezávislých planet. Federace může sjednotit pouze kolonie různých ras žijících na stejné planetě. Na galaktické úrovni existují pouze "komunity", které mají volný přístup k jakékoli planetě úrovně 1 třetí dimenze, s níž si přejí se spojit. Žádná suverénní planeta není povinná stát se členem "komunity", na rozdíl od "Federace". Proto mohu s jistotou říci, že neexistuje žádný druh "federace" co se týká ras a autonomních planet.

Naposledy se vyjádřím ke čtvrté, páté a jakékoli jiné dimenzi. Toto je vesmír třetí dimenze. Vše zde je stále třetí dimenze. Neexistuje interakce mezi třetí a čtvrtou dimenzí, není multidimenzionální interakce. Je to romantické snění vaší pseudo-vědecké komunity. Ve třetí dimenzi je 10 úrovní, které lze snadno zaměnit s jinými dimenzemi. Všechno, co vaše pseudo-vědecká komunita nemůže vysvětlit, konverguje k tomuto multidimenzionálnímu příběhu. Jediná interakce se čtvrtou dimenzí je, když zemřete, v jiném kvantovém stavu. Nenechte se už klamat těmito špatně formulovanými termíny.

Pokud jde o fyzické změny planety, sledujte počasí a bude vám jasné, kam se póly pohybují. Věnujte pozornost vašim oceánům, na nich se jako první projeví důsledky uvolnění tektonického tlaku a síla vaší atmosféry. Díry ve vaší magnetosféře, způsobené interakcí sil se sluncem a možné silné emise energie v důsledku vyrovnání gravitačních tunelů různých planet způsobí změny teploty. Teploty se v jeden den mohou v různých částech světa lišit až o 50°, což může narušit elektrické a elektronické systémy na neurčitou dobu, dny nebo měsíce. Populace v regionech se bude muset přizpůsobit realitě, dokud se planeta nestabilizuje. Buďte připraveni.

Před mnoha měsíci jsem mluvil o tom, že na Měsíci jsou nainstalovány propulzory pro možné manévry. Tyto trysky budou otestovány. Pokud by se oceány chovaly tak, že by mohlo dojít k velkému vymírání, bude měsíc použit k vyrovnání oceánských pohybů. Pokud by se použily, budete schopni sledovat manévrování měsíce v různých oběžných drahách, dokud se opět nestabilizuje v závislosti na konečné poloze výsledného náklonu planety.

Budou se objevovat zprávy o meteoritech vstupujících do vaší atmosféry, jsou nebezpečnější v místech s tenkou kůrou. Kromě toho se mohou objevit falešné zprávy o útoku mimozemšťanů. Další věc, kterou považují za důležitou, cizinci nejsou "padlými anděly" ani "padlými démony". Každý, kdo cestuje vesmírnými loděmi, je mnohem pokročilejší, než kterýkoli pozemšťan. Vycházíte z povídek, převedených do životních pravidel vašimi starými, ale stále aktivními náboženstvími, namísto toho, abyste žili podle vašeho vlastního vědomí.

Bude mít zprávy o tom, že meteory budou vstupovat do vaší atmosféry nebezpečněji v místech, kde zkrvení vrstvy stojí o menší tloušťku a dokonce i zprávy o falešných cizích útocích mohou běžet na vašich oficiálních médiích další věc, kterou považují za důležité říkat, že cizinci nejsou padlými démony ani padlým andělům naopak, všichni, kteří cestují vesmírnými loděmi ve vesmíru, jsou mnohem rozvinutější než jakýkoli pozemský člověk, který je stále založen na románech, které se proměnily v pravidla života prostřednictvím vašeho starého. Ale aktivní náboženství, a.

Jak jsem na začátku, mnoho skupin bude přemístěno, vypaří se do vzduchu, mnoho již zmizelo. Ale nenecháme vás v tom sami.

## 112

**Q** – Slunce letící vesmírem?

**A** – je snadné tuto odpověď vizualizovat. Představte si, že pozorujete galaxii zvenčí, miliardy hvězd s biliony planet, které se kolem nich otáčejí. Každá sluneční soustava s libovolným úhlem natočení a náklonu podle rovníkové roviny rotace galaxie. Kdyby byla tato teorie pravdivá a každá z nich by letěla v podobě spirály v náhodném směru své rotační roviny, dokážete si představit ten chaos? A upřímně, je to tak nelogické, že to lze snadno vyvrátit. Před tisíci lety kolonie Sumerů, Mayů a nesčetných dalších kultur pozorovaly a zmapovaly nebeská tělesa, která obklopují vaši sluneční soustavu a pozice těchto nebeských těles zůstávají stejné. S výjimkou odklonění pohybu vaší sluneční soustavy s ohledem k její pozici v galaxii, obíhající binární systém Alcyone každých cca. 24 200 let. Toto je nejvíce nepodložená teorie, na kterou jsem odpovídal.

**Q** – Rozdělení podle frekvencí?

**A** - Komunita Galactica má v současné době zmapovanou celou populaci planety, nyní se dokončují podpisy všech těch, od kterých se očekává, že budou pokračovat nebo se vrátí na planetu do nové fáze. Všichni dobrovolníci, všichni, kteří jsou schopni přejít na úroveň jedna, nebo to již zažívají, jsou na zvláštním seznamu.

Ostatní budou převedeni do nových míst vývoje. To by měla být skvělá společnost, když se rozhodně integruje mezihvězdná komunita.

**Q** – Jak aktivovat pineal gland/epifýzu/třetí oko?

**A** - Budou aktivovány pouze interakcí s novými frekvencemi sluneční soustavy. Toto je situace, kdy kvantová energie, která existuje v tělech třetí dimenze, může přirozeně změnit a nasměrovat tento nový smysl vnímání. Nemá smysl pokoušet se ji "vyčistit" nebo "dekalcifikovat", nebo něco jiného, ve fyzickém prostředí. Je to, jako byste opravili poškozený mobilní telefon, ale nemáte místo, kde byste ho mohli nabíjet. Jak jsem již řekl, rozdíly nejsou jen v epifýze, ale v řadě změn ve vaší DNA, které dohromady umožňují harmonické fungování vašeho mozku. Všechno má svůj čas.

**Q** – Neutralizace Fukušimy?

**A** - No, bylo by to možné, ale není to pravděpodobné. Než budou dokončeny přicházející změny, přidají se desítky "Fukušim". Vaši vládcí nepřikládají dostatečný význam varováním, a to bude mít za následek větší problémy pro ty, kteří po finalizaci zůstávají. Zbývající společnosti s naší pomocí nebudou trpět tímto problémem, což je přímo v rozporu se směrnicí o vylidňování planety naplánovanou vašimi elitami. Nezaměňujte věci, společnosti, kterým bude pomoheno, nemusí být nutně na úrovni 1. Úroveň jedna je osobním problémem každého. Touto otázkou se nezabýváme. Až se usadí prach, všechno se obnoví, včetně vaší fauny a flóry. Vaše elita už nebude a nová společnost se bude rozvíjet na obnovené a vylepšené planetě. I kdyby se jádro planety ohřálo až do té míry, že způsobí velkou katastrofu, jako je exploze super sopky způsobující desetiletí "ledové doby" nebo kdyby asteroid spadl do oceánu a způsobil velké tsunami, bude společnost chráněna a bude prosperovat, jakmile se zbaví zneužívání svých elit.

Mnozí z vašich náboženských fanatiků stále hledá odkazy ve svých náboženských románech. Démoni, spojení s bohem, interdimenzionální kontakty jsou jen konspirace a indoktrinace, kterou elity nasadily do společnosti. Vše je mnohem jednodušší a uvědomění si vaší pozice ve vztahu k Vesmíru vám umožní zjistit, že všechny odpovědi jsou uvnitř vás, v každém z vás. Bůh je každý z vás. Každý jde svou vlastní cestou. Nikdo nemůže zničit vaše vědomí, je individuální a nezničitelné. S vědomím budete připraveni pro jakoukoli událost ve fyzickém světě. Pomáhejte ostatním. Naděje nikdy nezemře, protože bude následovat vás a vaše vědomí všude, v tomto obrovském vesmíru.

## 113

**Q** – Aktuální události?

**A** - Mohu předat informace o plánovaném přerovnání plánovaném komunitou Galaktika, ke kterým máme přístup.

Tři planety v systému by měly být upraveny na nové orbity v komfortní zóně pro kolonizaci humanoidním životem. Mimo Zemi a Taus by se planety Mars a Venuše měly přesunout do komfortní zóny. To jsou tři nové obytné planety. Budou integrální součástí systému se snesitelným životem ve vaší sluneční soustavě. Tato data jsou neoficiální, neznáme přesný způsob, který vědci použijí pro tuto velkou operaci, ale byl sem poslán velký objekt, aby byl součástí této operace orbitální přeměny. Zahrnuje to přemístění všech ostatních planet systému na nové orbity, aby vznikla přirozená rovnováha nového uspořádání. Zkuste si představit preciznost a množství sil, které dokáží znovu nastavit velký Jupiter, Saturn, Uran a Neptun, aby se do systému integrovala nová součást bez velkých traumat. Je to klíčové k dokončení změn. Ujišťujeme vás, že jsme zde k podpoře komunity planety Země. Nikdy už nebude stejná. Kůra se upraví na novou konfiguraci planety. Reakce na změnu systému se budou projevovat dlouho po přenastavení. Toto období vaše společnost využije ke změně uspořádání planety do nové reality s pomocí mnoha přátel.

Během tohoto období se v solárním systému bude pohybovat mnoho velkých objektů. Budou zde pracovat velká zařízení. Slunce bude gravitačně působit, ale vše je vypočteno na nejmenší přímý vliv na humanoidy na Zemi. Bohužel se ztratí flora a fauna, která je závislá na geomagnetické orientaci. Pokud se někdo pokusí o eliminaci populace z důvodu přírodní pohromy, můžeme pomoci s obnovením. Hlavní motivací vašich elit pro redukci

obyvatelstva je snížení šancí společnosti pokročit ve vývoji do další fáze planety. Čím méně lidí, tím snáze budou řídit planetu jimi vybranými. Dejte si pozor na vládu.

Všimli jste si, že vaše vláda ztrácí morální zábrany a stále více přestává skrývat skutečnost, více a více vědců začíná mluvit o faktech, které nelze skrývat? Příchod nových objektů do sluneční soustavy nebude možné ani ignorovat, ani popřít, ani když informující osoby budou eliminovány. Elita již nemůže zakrýt fakta a vy bude mít čas na přijetí opatření a přehodnocení svých konceptů, abyste byli součástí této velké transformace jako součást integrovaná do plánovaného vývoje nové doby. Vaši lidé ztrácejí vizi budoucnosti, mladí lidé nemají cíl. Stále více jste v rukou několika lidí, váš sociální život a zájmy jsou závislé na komunikaci a spotřebě. Jste ve svém výběru extrémně omezení. Představte si, že vás násilím poslali do úzkého tunelu, ze kterého není možné vystoupit, pokud chcete "přežít" jako společnost. Přesně tento typ cílení od vás chtějí, a pokud se nezastaví silou událostí, budete odsouzeni žít v tunelu, vyrůst a zemřít v tunelu, úzce zaměřeni kvůli zájmům několika málo vybraných.

Q – Aktivita NASA?

A - V první fázi vesmírného programu se zařízeními Challenger nesprávně zabavili hvězdné monolitické značení, které bylo na oběžné dráze. Toto bylo považováno za záměrný akt krádeže, protože monolit byl vědecká jednotka komunity Galactica. V roce 2003 již se zařízením Columbia došlo k pokusu o svržení lodi, kterou nazýváš "Černý rytíř", cílem bylo prozkoumat technologii po opravě v Antarktidě. Chtěli nainstalovat výbušninu, která by sundala kosmickou loď z její oběžné dráhy, kterou před 13 000 lety určili výzkumníci z Epsilon Boötis. Bylo jim v tom zabráněno silovým polem a dokonce byli varováni. Dostali instrukce, aby vyhodili více zátěže v obvodu silového pole v pokusu o destabilizaci kosmické lodi. Nedodržení varování mělo drastické následky. Z tohoto důvodu byly vaše vlády informovány o tom, že se nevrátí k cestám na orbitu, dokud nebude na této planetě založena nová sociální politika. Všechny lety, s posádkou, nebo bez posádky, budou doprovázeny hlídkami Plejádů, aby nedošlo k žádným závažným problémům a neměly žádné zbraně. Vaše primitivní vesmírná stanice byla opakovaně chráněna před zničením zásahy těchto hlídkových lodí, protože bez silového pole se může rozpadat v důsledku šoku z vesmírného odpadu, nebo mikrometeory, kterými systém v současnosti oplývá. Co se týče vašich laserových děl, nepůsobí ani praskliny v barvě žádné kosmické lodi. Nezapomeňte, že jakákoli kosmická loď, která se zde pohybuje, může být 5 mil od Slunce, aniž by se jí to dotklo. Všechny mají neproniknutelné silové pole, mnohem víc než to, co předpokládá vaše vědecká představitost. Budou připraveni pomoci znovu nastartovat vaši novou společnost na obnovené planetě.

Q - Síť starých tunelů a základů

A - Byly vytvořeny jako tunely pro komunikaci mezi různými kulturami, aby se tudy mohly pohybovat malé obslužné lodě, aniž by si jich všiml zbytek obyvatelstva a reptiliáni, kteří tady často honili primitivní plazy. Jsou z období, kdy dinosauři ještě neopustili planetu, před poslední ledovou dobou. Stejně tunely byly postaveny na Marsu, na Měsíci a tisících dalších planet, ke kolonizaci nebo jednoduše v procesu těžby. Civilizace, které zde zkoumaly a kultivovaly kolonie na Zemi, v těchto sítích tunelů ponechaly velké množství vybavení. Většina z nich je dosud chráněna silovými poli, aby se zabránilo získávání artefaktů. Dnes v tomto kvadrantu nejsou žádné další konflikty, které by mohly ospravedlňovat použití tunelů na této planetě, takže mnoho z nich je opuštěno nebo již dávno zničeno tektonickými pohyby. Technologie, které v nich zůstaly, jsou zastaralé a staly se archaickými, ale podle vašich norem jsou považovány za ultramoderní. To vám pomůže získat představu, že jste ještě na začátku vaší cesty.

Dejte si pozor na vládu.

Vaši společnost má na starosti spousta bláznivých lidí. S nimi musíte být opatrní. Máte tu zákony, které se používají pro společné dobro a nespravedlivé zákony, které se snaží zachovat sociální podřízenost. Tyto by neměly být uplatňovány a přijímány vědomím planety. Nezapomeňte, že tu budou přátelé připraveni pomoci restartovat vaši novou společnost na obnovené planetě.

**Zvláštní zpráva CB (bez videa)**

Dobře, přátelé, jak již někteří z vás ví, rozhodl jsem se popsat některé podrobnosti mé návštěvy na lodi služební flotily Mantuk z Andromedy. Nelíbí se mi popisovat mé pocity, protože se mi někdy připadají nereálné ... nemluvě o těch, kteří si to přečtou. Ale navzdory skutečnosti, že je těžké tomu věřit, každý se rozhoduje sám, podle svých vnitřních pocitů.

Na konci loňského roku jsme diskutovali o přemístění bývalého člena týmu, který byl ztracen v naší společnosti, jako jsme to udělali již několikrát, když mi Mythi řekl, že se musí na krátkou dobu vrátit na loď, aby dokončil některé věci. Když jsem se s ním loučil, zeptal se, jestli bych s ním nechtěl jít na pár minut ... Nejdřív jsem nevěřil svým uším, protože jsem se to z něj v posledních třech letech pokusil několikrát vyrazit a bez úspěchu. Ale řekl: „Neboj se, řekl jsem týmu, že bych tě chtěl přivést, abys to poznal...“ vzal mě nenadále, aniž bych měl čas diskutovat o možnosti vzít fotoaparát. Než jsem se nadál, ocitl jsem se v malé čekárně, kde celý strop byl z materiálu vyzařujícího přirozené světlo. Když jsem si konečně uvědomil, že jsem byl transportován, krevní tlak mi náhle dramaticky klesl. Po několika minutách jsem ležel na něčem jako nosítka a malá zdravotní sestra se mě dotkla na rameni. Vypadala velmi roztomilá. Uvědomil jsem si, jak je Mythi na jejich vlastní standardy ošklivý ... legrace... vím, že si to přečte. Okamžitě jsem se postavil, cítil se dobře a jako inženýr jsem začal všechno zkoumat a snažil se pochopit vnitřní dynamiku tohoto místa.

Vešli jsme do haly, která vypadala jako tropická zahrada, osmihranná, s místy k posezení, s příjemným osvětlením, s několika krásnými rostlinami, které byly v průhledných vodních balónech nebo jiné kapalině a různé druhy květin v každém rohu. Nedokázal jsem si představit, že by něco takového mohlo být umístěno v malém talíři. Když jsem chtěl jít prozkoumávat jeden z rohů, uvědomil jsem si, že jsem v čemsi velkém, s mnoha chodbami, několika pokoji, ložnicemi a předsíněmi. Žádné kabely, potrubí, nebo ovládací prvky, nic z toho ... vše řízeno mentálně. Potkal jsem asi 18 lidí z nejméně tří různých ras, všichni velmi přátelští. Někteří z nich vykročili, aby mě pozdravili a potřásli rukou. Mythi jim řekl, že to tady tak děláme ... vtipné ...

Jednoho z nich mi Mythi představil jako „inženýra“ týmu jménem „Tesid“, vysvětlil mi, že všechno na lodi je naprogramováno na molekulární úrovni, a reaguje na mentální příkazy těch členů týmu, kteří jsou zodpovědní za určité funkce. Vzal mě, abych se podíval na "strojovnu". Všechno, co jsem viděl, bylo 8 kovových polokoulí, s největší uprostřed, bez ovládacích panelů nebo hluku v místnosti. Skutečné zklamání pro "inženýra s nulovou úrovní"! Požádal jsem ho, aby mi ukázal "kontrolní místnost", a on mě tam vzal. Konečně jsem viděl panel. A opět k mému zklamání, žádná tlačítka, blikající světla nebo páky. Operátor si máchl rukou nad malou značkou a strop přešel z "kovového" stavu do zvláštního stavu plazmy, a stal se průhledným jako krystal. Viděl jsem všechno, co se děje mimo loď. V tomto okamžiku jsem si uvědomil, že loď je v oceánu!

Když jsem se podíval na nohy, všiml jsem si, že i podlaha se stala průhlednou, jako by dal příkaz do celého pokoje, aby se stal průhledným. Bylo to pocit, že plujeme ve skleněné bublině s vertikálním a horizontálním pohledem o 360 stupních ... Z lodi bylo vidět všechno, až na nejmenší detaily vnějšího prostředí. Neskutečné! Na tomto panelu byl kruhový rám, jako dvoumetrový kovový kruh, podobné jsem viděl v několika dalších místnostech. Zeptal jsem se na jejich účel a on mě požádal, abych si ze systému vyžádal nějaké informace ... Zeptal jsem se na továrnu, která postavila tuto kosmickou loď a před mými očima se zformoval trojrozměrný obraz, jasně jsem viděl planetu a systém mi ukázal továrnu, kde byly stovky různých typů lodí různých formátů... cítil jsem se ztracen ve vesmíru ... pak jsem viděl dům, kde žije Mythi a všechny sousední domy ... tohle místo bych neopustil ani za nic, jsme jak nevědomí mravenci... proto jsou bytostmi páté úrovně...

Najednou jsem cítil vůni, trochu jako vanilka. Tak jsem se zeptal na jídlo, kde skladují zásoby, jaké druhy... a dozvěděl jsem se, že jídlo tu není, mají terminál v jídelně, který doslova materializuje jídlo, které chcete. Jídlo přijde ze zásobovací stanice, specifické pro každou planetu jakékoli rasy, která pracuje na lodi, což je další funkce tohoto stroje - je trvalý portál na jakékoli místo si vyberete. Nepředstavitelné!

Když jsem si uvědomil, že čas letí, zeptal jsem se, jak může loď s průměrem 80 a výškou 10 metrů obsahovat vše, co jsem viděl. Vysvětlili mi další technologii, o které jsem nikdy neslyšel, a stále tak trochu nechápu, jak funguje. Řekl mi, že to všechno je v jiné rovině, spojené s touto kosmickou lodí a celým interiérem lodi, jako trvalý portál. To znamená, že když jste uvnitř těchto místností, chodbiček nebo salonků, skutečně nejste uvnitř samotné lodi, ale uvnitř přilehlého prostoru paralelně s touto lodí, který je nedílnou součástí lodi. Divné. Tato fantastická technologie poskytuje obrovský prostor v malém místě... jako kouzlo ... nazývají to "prostorové přeskupení".

"Program", který ovládá tuto technologii, pracuje v reálném čase a umožňuje přenášet z jednoho prostředí do jiného, aniž by změnil osvětlení nebo teplotu. Není tu žádný viditelný centrální superpočítač, vše je naprogramováno v molekulární struktuře lodi.... Struktura ovládá vnitřní prostředí, silová pole, pohyblivost a manévrovatelnost lodě atd. Dokážete si představit podobnou technologii? "Inženýr" mi řekl, že technologie "prostorového přeskupení" byla pro ně nová, stará asi 500 let, ale až v posledních dekadách byla použita pro servisní lodě. Ptal jsem se, co by se stalo s touto technologií v případě nehody na lodi? Jak by loď vypadala? Odpověděl, že pokud bude loď z jakýchkoli důvodů mimo provoz, bude jako prázdná skořápka, uvnitř nic neuvídíte. Umíte si představit, jak jsem se cítil mrňavý v přítomnosti inženýra, tak jednoduše a klidně mluvil o technologiích, které dosáhneme, až za několik tisíciletí. Ptal jsem se, proč se elity naší planety snaží ukrást cizí technologie, i když je nemohou kopírovat? Na to on odpověděl: "Nepotřebují nejnovější technologie, hledají staré technologie, které jsou pro vaše vědce snadnější pochopit. Nemají zájem o získání lodi, jako je naše, ale lodě starší než tisíc let mají více tradičních technologií, kde mohou provést re-ingeneering některých klíčových nebo strukturálních detailů." Na základě tohoto vysvětlení jsem pochopil "velké úsilí" elit získat staré kosmické lodě a artefakty, staré fragmenty zničených lodí na Měsíci a dokonce i "Černého rytíře". Mythi mi ukázala, že je čas se vrátit a rozloučit. Velmi přátelští lidé. Omlouval jsem se za vniknutí do jejich záležitostí a zamířil jsem do místnosti, kde jsem vstoupil na loď. Byl jsem zpět. Rozloučil jsem se s Mythim a poděkoval mu za iniciativu, kterou kvůli mně podnikl. Jediný závěr, který jsem z této návštěvy vyvodil, že jsme stále tak daleko z nimi, že i bolí na to myslet. Doufám, že můj příběh vám pomůže vytvořit stručnou představu o tom, kdo teď jsme. Captain Bill - únor 2014.

## 114

Přátelé, dělal jsem něco daleko odtud, ale jsem zpět. Co se týká planety, Pacifický ohnivý kruh je přetížený. Dlouho očekávaný okamžik v agendě elit, aby se připojily přírodní krizové situaci s předem stanovenými plány pro vaše lidi. Přichází čas. Činnost jaderných elektráren měla být ukončena před rokem, ale neměli to úmyslu. Může dojít k řadě nehod, které způsobují zmatek mezi obyvatelstvem. Jak mnozí z vás již víte, dostali jsem pokyny zakazující zveřejnění informací o místních událostech, protože to může způsobit odpovídající reakci veřejnosti a my nemáme právo jednat jako proroci. Ale mnozí z vás jsou schopni číst mezi řádky a vyvodit závěry na základě našich rozhovorů. Ano, poslední okamžiky testování životaschopnosti vaší společnosti se rychle blíží. Zdá se mi, že mnozí z vás mají pocit napětí v atmosféře a uvědomují si, že se musí stát něco nevyhnutelného. Všechno, co se stane v roce 2014, dobré a špatné, může pokračovat i v následujících letech.

**Q** – Lokalizace havarovaných letadel?

**A** – Najdeme ho, pokud máme podrobnosti o této události, ale nemůžeme se přímo zabývat náhodnými událostmi. Máte zde tisíce letounů na denní bázi, a nesledujeme činnost každého z nich, protože to není naše práce. Jediné, co mohu s jistotou říci, je, že neexistuje "únos" letadla cizí rasou, protože tato činnost je sledována Plejádany a nic z planety nezmizí, aniž by nebylo uvedeno v katalozích. Tato událost je s největší pravděpodobností dílem jedné z vašich politických sektářských skupin, kdy vytváří očekávání, nebo ruší nějakou jednostrannou hrozbu. A ne, nebude tu žádná invaze cizinců, nebo Nephilim, nebo Greys. Přijdou sem rasy, které podporují jejich založené kolonie, nic víc.

- Jak jsem již řekl, Rusko, Čína a Blízký východ jsou skupina zemí, která nikdy nepatřila do frakce elit, které kontrolují planetu. Vždy byli trpěni a považováni za "občany druhé kategorie". Problém je však v tom, že se po poslední světové válce vyzbrojili ve stejném čase jako elity a současně získali přístup k technologii jaderných zbraní, kterou vyvinuli vaši vědci v Německu.

- Geopolitické chování vaší planety je zaměřeno na možnou konfrontaci těchto dvou frakcí a druhý indikovaný trend - Rusko a Blízký východ "se stará" o Západ a Čína se postará o Asii a Evropu.

- Neříkám termíny, ale jako vědec, který se specializuje na tuto oblast, mohu říci, že tyto trendy se brzy zakoření s využitím současného průběhu událostí, přírodních katastrof a dalších "umělých" katastrof. Kasta vašich vládnoucích elit vyloučila prvky Středního východu, Rusy, Židy a Asiaty. Tyto rasy byly po dlouhou dobu považovány za "druhou použitelnou třídu", a nyní se pro ně staly "problémem". Vrchol vaší sociální pyramidy se

zhrouť a další "vrchol" se pokusí získat jejich místo. Čeká je zklamání. Tato kolonie se bude řídit pravidly Galaktického společenství, jakmile se objeví spory.

- Objevuje se mnoho lodí, aby se lidé postupně připravili na jejich přítomnost na planetě, a to i bez oficiálního povolení Galaktického společenství, které nad tím zavírá oči. Velké lodě těch ras, které zde zanechaly svá semínka, jsou nyní umístěny v Antarktidě a vysílají zpravodajské týmy do všech bodů planety pro jejich závěrečné vyhodnocení. Každá z těchto ras může přijmout zvláštní opatření týkající se jejich etnické skupiny, pokud bude schváleno Radou Galaktického společenství.

**Q** – Dlouhé lebky?

**A** – Stále se ptáte na Noční chodce, Bigfoot/Sasquatch, Sirény, delfíny, reptiliány, ale nikdy jste se nezeptali, kolik ras inteligentních bytostí žilo na planetě. Vždy jsem na tuto otázku čekal.



- Existuje rasa, která je přímým potomkem Atounů. Kolonie byly na planetě udržovány více než 40.000let. Byl to tým lidí, kteří se rozhodli zůstat, po odsunu jimi spravovaných kolonií. Chtěli vytvořit možnost pokračování rasy na Zemi a byli původně dobrovolníci. Jako takoví zde byli ponecháni bez původních technologií, aby začali od začátku, ale nefungovalo to. Nejsem si jistý, zda budou na této planetě pokračovat v nové době. Několikrát téměř vyhynuli, když planeta prošla globálním kataklysmem a v těchto divokých dobách byli mnohými kulturami perzekuováni, protože se lišili od všech ostatních. Jsou velmi inteligentní, ale postrádají praktičnost při rozhodování jako běžní humanoidi. Kvůli jejich schopnostem byli od dob Atlantidy oceňováni jako kněží, kteří mluvili v nebeském jazyce. Byli zodpovědní za vědecký a astrologický vývoj novějších lidí, jako jsou Inkové, Aztékové, Mayové a Egypťané. Nyní pracují s řadami svých potomků, a stále vládnou na planetě. Během tisíciletí života a rození se na planetě úrovně 0 se z úrovně 3 vrátili k úrovni 1, a jsou první, kteří zaznamenali změnu úrovně na planetě.

Jsou obyvateli planety Země, stejně jako vy, kteří jste sem byli přineseni. Jsou jiná rasa, s jinou DNA, jsou to velmi chytří lidé. Jelikož však nejsou praktičtí a nedokáží sami přežít, připojili se po posledním kataklyzma v Egyptě k vašim elitám. Jsou drženi v podzemních koloniích a na některých dobře chráněných místech od jiných společností. Na oplátku pracují pro výzvědné služby. Sloužili a slouží jako oficiální kontakty mezi různými rasami Greys a dalšími rasami od raných dob kolonizace Atlantis, až do dnes. Hovoří telepaticky. Tím si zaslouží uznání a neomezenou ochranu vládnoucích elit. Mnoho z nich pracovalo s vědci reptiliánů, když ještě byli tady, a mnoho z nich nyní žije v kolonii na Marsu. Vidíte, nejsou špatní; jsou prostě "závislí". Mají velmi málo potomků, takže jejich rasa nedosáhla na planetě velký rozvoj. V současné době je jejich počet přibližně 10 000 osob. Moc se o ně nestarejte, protože pokud budou elity padat, padnou s nimi. Dokonce, i když přežijí, nejsou válečníci, ale myslitelé a nepředstavují žádné nebezpečí.

## 115

- Přátelé, během tohoto období nebude komunita Galaktika zasahovat do přírody planety, neboť podle jejich názoru planeta se planeta dostává k časovému limitu k provedení změn, ke kterým musí dojít při konfiguraci do nové fáze. Arcturiani odstraňují tlakové nádoby, které byly instalovány, aby proces proběhl v nejzazší možné době, aby lidé měli více času na přípravu a zvýšení své osobní frekvence. Podle současných údajů se další 2

procenta populace připojily k pásnu kmitočtů kompatibilnímu pro koexistenci s úrovní 1, nyní je to 24 % celkově. Tento čas navíc umožnil zvýšit počet z 10 na 24%, což se naprosto vyplatilo. Planeta přestala být nápravná; lidé, kteří zde zůstávají, se stanou uživateli planety, jako jejich vlastní domov, rasa lidí planety Země.

- Póly budou migrovat, jakmile bude obnovena normální rovnováha systému. Jak můžete vidět, planeta Venuše se na obloze stává jasnější, protože bylo rozhodnuto změnit oběžnou dráhu Venuše na vhodnější pro budoucí osídlení. Systém byl udržen ve víceméně stabilním stavu pomocí velkého objektu, který je na stacionární dráze v jižním kvadrantu Země. Pokud bude systém reagovat na změny, CG a její vědci přijmou všechna nezbytná opatření. Tuto skutečnost jsme se dozvěděli, až když byla provedena. Očekáváme tektonickou odpověď, abychom se dozvěděli, co se stane s póly a před měsícem začali Arkturiáni odstraňovat sondy na místech s největším napětím. Přirozený proces může nastat kdykoli.

Co se týče Venuše, vaši vědci se o tom nezmiňují, ale váženější a kvalifikovaní amatérští astronomové mohou tyto změny sledovat. Na měsíci je velmi aktivní pohyb lodí a dokonce i amatérští astronomové mohou snadno sledovat realitu přítomnosti bratrů z jiných ras na lunárních základnách. Každá loď z měsíční základny bude potřebovat jen pár minut, aby dosáhla vaší atmosféry. Je to stejné, jako být na základně v Antarktidě.

- Víte, že nemohu podávat informace o předpovědích přírodních jevů v regionech. Nemohu ovlivnit tento aspekt a chovat se jako vizionář. Ale, fakta jsou přímo před vámi. Použijte své pozorování a intuici, abyste pochopili, jak se nejlépe připravit. Všichni budou v pořádku, pokud jste vědomě připraveni čelit jakékoli skutečnosti. Mějte na paměti, že jediné, co se vás může pokusit zničit, jste "vy sami". Navzdory tomu jste nezničitelní.

- Inteligentní rasy, které žijí na planetě dlouhou dobu a stále jsou zde:

- Různé etnické skupiny humanoidů vám známého typu

- Potomci Atounů, skupiny, která zde na zkoušku zůstala, z vlastní svobodné vůle. Zástupci této rasy pracují jako "poradci" vaší elity výměnou za podmínky k přežití. Jsou to velmi inteligentní stvoření, jejichž IQ je více než 160, ale manuálně nepraktičtí. Jejich jediný anatomický rozdíl od vás je prodloužená lebka a nepřítomnost patra.

- Dvě rasy vodních humanoidů, které dýchají jako obojživelníci. Vypadají jako humanoidi zkřížení s mořskými savci, jako jsou delfíni. Jedná se o starodávnou rasu, žijí na planetě více než 50 tisíc let.

- izolované skupiny humanoidů, jako je Bigfoot. Rasu přivezli staří plazi, pro práci a jako otroky a pomocníky při lovu, ale to nevedlo to k uspokojivým výsledkům, byli ponecháni na milost osudu.

- Izolované skupiny starověkých bytostí spojených s vaší mytologií, nazývaní Satyr. Objevily se jako výsledek experimentů s DNA, které prováděly starověké rasy reptiliánů, kteří před více než 30 tisíci lety často navštěvovaly planetu. Je to jediná ze starověkých experimentálních ras, která přežila dodnes a žije v izolovaných skupinách v drsných oblastech planety.

- Izolované skupiny bytostí pocházejících z rasy hmyzu, těch, které nazýváte "Noční chodci" (Zigs), kteří mají dobré vztahy s Bigfooty. Přišli sem studovat životní formy hmyzu ve vaší fauně (která je úžasná). Zůstali, přestože mají lodě, kterými se mohou vrátit na svou planetu. Rozhodli se zůstat a pokračovat ve svých experimentech a posílat zprávy vědeckému společenství své planety. Insektoidi myslí jinak, než my. Občas je obtížné s nimi filozofovat o něčem jiném, než je jejich práce a odpovědnosti.

- Izolované skupiny reptiliánů a jejich Greys, kteří zůstali bez prostředků na základně vaší vládní laboratoře. Nemohou opustit planetu, protože od roku 2012 byl zakázán pohyb lodí reptiliánských lodí na planetě.

- izolované skupiny hybridního původu, které žily tisíce a dosud přežívají ve vzdálených horách Tibetu.

- Velké množství Plejádánů, kteří žijí ve vaší společnosti jako pozorovatelé nejméně sto let. Mnozí z nich jsou považováni za "pozemšťany", protože se zde narodily již více než dvě generace. Nemohou ovlivňovat vaše společnosti, udržují pouze neustálý kontakt s týmy, které pozorují planetu po detonaci první atomové bomby. --- Rasám, které musely žít izolovaně, kvůli svým velkým odlišnostem od většinových humanoidů, bylo v jejich technologickém vývoji téměř úplně zabráněno, aby příliš neodhalili své skupiny, ale to neznamená, že to ovlivnilo jejich duševní a duchovní vývoj.

- Další druhy bratrů, které se v blízké budoucnosti potkáte, jako jsou Plejádáné, Arcturiani, Camelopardali, Atunové, Aldebaranové, Alkaidi, rasy ze Síria, Chithoks, rasy z Rigel Centauri, mezi mnoha jinými rasami. Některé z nich se vám budou zdát "hezké", z vašeho pohledu budou ostatní vypadat "škaradě". Ale časem si uvědomíte, že fyzická krása je relativní a důležité je přesně to, co máte uvnitř, "v hrudi." Anatomie závisí na adaptivním vývoji životních forem v odlišném prostředí. V souladu s tím se Arcturiani vždy zdají být "divní", ale pokud je

poznáte podrobněji, "při zhasnutém světle", budete cítit "zevnitř" svůj přátelský postoj a teplo, které rádi sdílí se všemi ostatními. Širší koncept života mezi různými rasami je schopnost vyrovnat se s jejich rozdíly a pochopení, že to, co vám dává radost, nemusí nutně přinášet radost jiné bytosti. Každá rasa má své vlastní priority a touhy. Galaktické společenství se pokoušejí pomoci každé rase dosáhnout dobrých životních podmínek bez poškození pohody sousední rasou. Bohužel, na vaší planetě se rozdíly mezi různými etnickými skupinami stejné rasy nerespektují. Z těchto důvodů, aby se planeta mohla spojit s komunitou, v níž vládne harmonie, musí být společnost "odfiltrována" na přijatelnou úroveň porozumění. "Když si myslíte, že je vše ztraceno, pomůžeme vám najít řešení."

## 116

Odpovědi na nejčastější otázky

**Q** – Megalitické stavby na Sibiři?

**A** – Během existence těchto struktur nebyla teplota v této oblasti chladná, ale mírná. Mimo arktické oblasti, jako váš Antarktický kontinent, všechno bylo zelené a dále od geografického jižního pólu té doby. Mluvíme o období před 14 až 12 tisíci lety, přibližně v době, kdy byl satelit Black Knight, který patří Arcturiánům z Epsilon Boötes, přesunut z lunární základny na oběžnou dráhu Země. Tento satelit sledoval a nadále sleduje všechny následné změny v kůře planety a její populaci. Tyto stavby byly postaveny v dnešní Sibiři pro ochranu a jako energetické stanice pro kolonie pod dohledem Arkturiánů Boötes, tehdejší osadníky. Obrana byla proti reptiliánům, kteří se snažili kolonizovat planetu, kterou považovali za "lovecký areál".

Pokud bude pokračovat výzkum v těchto místech, najdete velké starodávné podzemní budovy, stejně jako různé dobové artefakty. Mnoho bunkrů s energetickými zbraněmi je stále rozptýleno v celém regionu, ale jsou chráněny silovými poli naprogramovanými na molekulární úrovni. Lidé, kteří zde žili, byli součástí velkého svazku společností Atlantidy a byli odvezeni, když dosáhli první úrovně. Planeta zůstávala na nulové úrovni po tisíciletí a již nebyla slučitelná se sekvencí vývoje těchto společností. Právě v tomto období došlo k tektonické přestavbě, v jejímž důsledku byly zaplaveny kolébky civilizací, především Atlantis, Brasilis a Saxové, které se nacházely v různých oblastech planety. Všechna tato města jsou stále pod vodou a zůstanou tam až do dalších tektonických změn, možná přinesou na povrch pozůstatky minulých slavných časů planety. Abyste měli představu, měli už antigravitační stroje a nástroje a na těchto strojích se volně pohybovali po planetě. Používali čistou energii, takže vám přenechali planetu v dobrém stavu. Což o vás říci nemůžeme. Planeta musí být recyklována, aby se eliminovalo vše, co bylo bez náležitého respektu vyhozeno do přírody. Bezohledný pokus o sebeustrukci vaší biologické rovnováhy. Ale přes 20% z vás si je již vědoma těchto skutečností, respektují přírodu a rovnováhu. Proto jsou to oni, kteří zdědí Zemi. Jak vidíte, přátelé, stovky civilizací existovaly na této planetě za posledních 100 milionů let. Můžete si vědecky zdůvodnit skutečnost, že jste byli vybráni za účelem chronologického utváření společnosti první úrovně, která bude pokračovat na této planetě, která se shodou okolností přesunuje na první úroveň, a to právě během života vaší generace. Jedná se o mezník, změnu éry a uvedení planety Země na mapu planet, které se budou účastnit společného vývoje jako bratři všech planet Galaktického společenství první úrovně.

**Q** – Populační růst?

**A** – Planeta Země při současném znečištění způsobeném vašimi společnostmi, nebude schopná přežít, pokud jde o přírodu, s populací více než 600 milionů znečišťovatelů. V nové fázi, která bude začínat, s dostupností nových technologií, energií, s ohledem na přírodní zdroje a s odpovídající klimatickou kontrolou, se o to vaše společnosti již nebudou muset starat. Za optimálních technologických podmínek je planeta Země schopná podporovat životy sedmdesáti miliard lidí bez toho, aby se sama poškodila, ale to platí pro lidi, kteří jsou na první úrovni, vědomí a zapojení. Ale ve všech planetárních společnostech existuje rovnováha. Vaše společnost bude přirozeně udržovat rovnováhu kdykoli, bez ohledu na to, jaká opatření budou učiněna uměle. Rovnováhu lze také dosáhnout přidáním dalších kolonií z jiných planet. Život je mnohem zajímavější, než si dokážete představit.

**Q** – Choroby a planeta úrovně 1?

**A** – Planeta je nakonfigurována na první úroveň do té míry, jak je možné. Problém není planeta, ale obyvatelé. 24 %, kteří zde zůstávají, se nemusí bát. Jakmile se frekvence planety zbaví falešné harmonie, choroby a zlo se přirozeně vytratí ze společnosti. V přechodném období, kterým nyní procházíte, nemůžeme zasáhnout, protože oficiální "planetární společnost" na Zemi dosud nenastala. Může se zdát, že vám nechceme pomáhat, ale ve skutečnosti nemáme právo zasahovat do špatného chování vaší společnosti v průběhu úprav. Většinu vašich současných nemocí jste si způsobili sami. Veřejné osvobození od jedů produkovaných vaší elitou bude prvním krokem k začátku zbavování se mnoha dnešních nemocí.

Naše systémy obnovy těla pracují na základě genetické manipulace na molekulární úrovni. Nejsou naprogramovány na léčení různých typů záměrné otravy, které zde zažíváte od dětství až po stáří. Až se s vámi budeme moci přímo spojit, naše systémy mohou být naprogramovány, aby vyléčily vše i se všemi doprovodnými nuancemi. Mnozí z vás budou úplně vyléčeni a vaše původní zdraví bude obnoveno. Doufám, že k tomu dojde brzy. Mnozí, kteří nás považují za "zlo", budou mít možnost poděkovat novým bratrům během této nové fáze vývoje. Já, bohužel, mohu dát jen radu, stejně jako předtím. Dostal jsem varování, abych nezkoušel jednat jako léčitel bez profesionálního zázemí. Mnoho dětí narozených na první úrovni bude mít v DNA anomálie, které umožní schopnosti, které v současné době nejsou známy, ale to je normální vývoj. I přes neúplné vyrovnání harmonie se tento jev již děje v různých společnostech planety. Lidská rasa kráčí k lepší budoucnosti.

- Přátelé, mějte na paměti, že se očekávají tektonické změny pro restrukturalizaci planety, nesoustřeďte se na nevyhnutelné, zkuste být co nejbližší k rodině, pokud dojde k událostem ve vaší lokalitě. Během tohoto období budete svědky zvláštních jevů ve vaší atmosféře způsobených přirozenou interakcí procesu globální změny spolu s riskantními a represivními pokusy o manipulaci s atmosférou vaší vlády. Příroda nabere správný směr k recyklaci, která bude ideální pro současné i budoucí generace. Tato skutečnost způsobí, že všichni rozbijete spojení se současnými manipulátory planety a získáte právo vytvářet spravedlivější společnost pro všechny, kteří se na tom budou podílet.

- Trpělivost je kvalita lidí, kteří jsou více informováni o skutečnostech, chápou, že neexistuje přesná posloupnost, ale pouze spojení souvisejících událostí, které dokáží nastavit aktuální posloupnost budoucích událostí. Osud jedné generace je určován touto sekvencí událostí přidané k časové ose této společnosti, kam tě to může vzít.

## 117

**Q** – Ruský satelit u Saturnu?



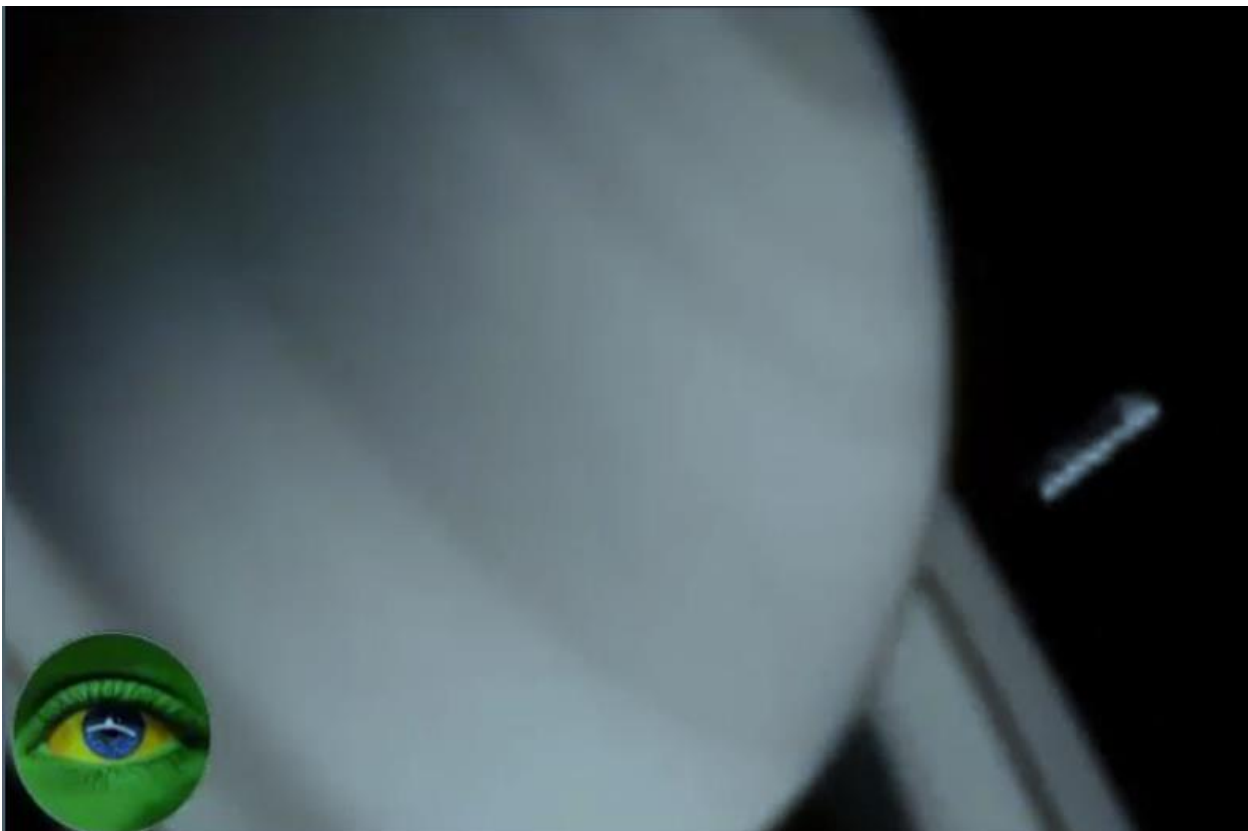

A – Mateřské lodě, jsou větší než Země, patří rase potomkům Arcturiánů, obyvatelům Camelopardalis. Stejná rasa je odpovědná za údržbu satelitu Black Knight – se společností Boötis mají společný podnik (joint venture). Tyto lodě jsou velmi, velmi velké a vozí těžební zařízení a minerály. Také zachycují asteroidy složené z objednaných minerálů v Oortově mračnu. Dokonce i na snímcích NASA z Hubbleova teleskopu jsou někdy zachyceny. Buď záměrně, nebo nepozorností.

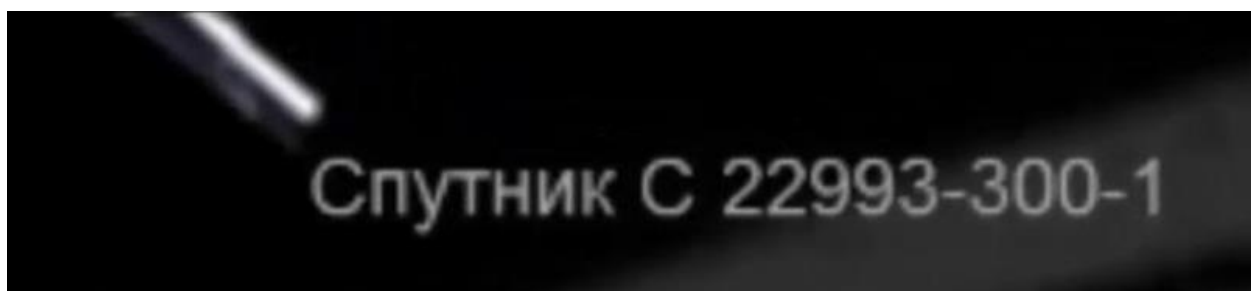

Občas tyto velmi velké lodě z Camelopardalis uvidíte. Jejich základny jsou rozptýleny po celém systému. Na Jupiteru a jeho měsících, na Saturnu mají obrovskou šestihrannou základnu na severním pólu planety a také těžební stanice na různých měsících. Na Marsu udržují vybavení a umělé měsíce jako operační základny. Mají průzkumné základny pro ložiska nerostů na Uranu, Neptunu, Venuši, Merkuru a dokonce i na malém Plutu. Těžbu na Zemi na základě rozhodnutí Galaktického společenství, zastavili asi před 11 000 lety, kvůli založení humanoidní kolonie. Ale i nadále těží na měsíci, kde fungují jejich základny dodnes.

- Pokud máte příležitost sledovat Slunce prostřednictvím satelitů, uvidíte mnoho masivních lodí různých ras, které nabíjejí své plazmové baterie a přeměňují energii uvolněnou Sluncem. Plazmová energie se používá v celé lodi pro vnitřní použití: osvětlení, vytápění, silová pole, nářadí atd. Ve většině moderních technologických koncepcí pro vytváření kosmických lodí je pro navigaci vytvářeno unipolární magnetické pole pomocí antihmoty tak, aby byl zdroj energie stabilní, a nemusí být dobíjen během celé životnosti lodi. Proto nejlepší místa pro parkování obrovských lodí v systému jsou vždy poblíž slunce.



**Q** – Zničená ruská komunikační raketa?

**A** – Raketa byla poškozena sondou Plejádánů z jednoho důvodu; nebyla to jen komunikační družice. Sondy odpálí rakety, pouze v těch případech, kdy jsou na palubě jaderné hlavice, to je něco, co se vám nesdělují. Už jsem řekl, a opakuji, že Plejádáné nepovolují jaderné zbraně a budou ničit všechny, které odhalí. Sondy jsou stokrát rychlejší než jakákoli raketa, kterou dokážete vyrobit, takže se jim nedá vyhnout. Není žádná další šance provést výbuchy jaderných zbraní v pásu Van Allena, nebo poslat další střely proti základně na Měsíci, jak před lety udělali. Pokud to ještě nevíte, pokoušeli se sestřelit družici Black Knight dvěma střelami, které byly zachyceny, aniž by dosáhly svého cíle. Poté, co se jim to nepodařilo, pokoušela se posádka raketoplánu Columbia nainstalovat výbušniny k rozbití satelitu a snesení do Antarktidy. Po posledním varování byla Columbia deaktivována (2003).



**Q** – Je hadronový urychlovač portál?

**A** - S tímto typem technologie byste mohli získat nejdražší materiál na světě – antihmotu. Problém je v tom, že nejste schopni udržet nezbytnou izolaci částic na kvantové úrovni. Starověké portály mohou být vytvořeny touto archaickou technologií, ale budou sloužit pouze pro komunikaci a nikoli pro teleportaci hmoty. Pokyny pro sestavení těchto generátorů byly získány pomocí "dlouhých lebek", které pracují pro vaše vlády. Komunita Galaktika zabrání jakémukoli pokusu o otevření portálu k jakémukoli opuštění Země, dokud nebude Země uznána jako aktivní člen komunity. Portály v dnešní technologii jsou virtuální a mohou být otevřeny na dálku,

aniž by bylo zapotřebí rozsáhlých zařízení tohoto typu. Portál se může objevit a zmizet, aniž by jakkoli ovlivnil okolní prostředí, zcela nepovšimnut.

- Arcturiáni provádí velkou operaci k vymezení zón planety. Můžete zaslechnout hluk a stopy v půdě a pobřežních pruzích. Tyto hranice jsou jako geofyzikální senzory, které vytvářejí přesný holografický obraz tektonických pohybů z jakéhokoli úhlu, a poskytují kontrolní body pohybu. Umožňují podniknout akce během událostí. V přírodních procesech je mnoho proměnných. Toto je nejlepším způsobem, jak získat dynamickou mapu těchto projevů.

- Víím, že pro některé z vás je velmi obtížné čekání na změnu, ale čas je subjektivní důležitost, v závislosti na tom, jakým způsobem se podílíte a procházíte časovou osou daného fyzického období. Jste tady ve správný čas.

## 118

Jsem rád znovu s vámi. Byli jsme nuceni jít na záchranou misi, na kolonii s nulovou úrovní, která žije na šesté oběžné dráze regionu, který nazýváte Gliese 876. Kolonie byla téměř úplně zničena agresivní rasou Insektoidů, která je překvapila. Bohužel, hmyz je velmi obtížné zvládnout. Nejčastěji se prostě chopí silou toho, co potřebují, aniž by brali ohledy. Kolonie, které přežily, byly reorganizovány pomocí "hvězdných astronautů", jak nás pojmenovali.

- Přátelé, nemůžu fotit ani nechat fotografovat nic, co by mohlo způsobit nepřiměřené změny. Dostal jsem upozornění, že dělám tyto společenské studie týkající se Terranů. Ale nedostal jsem úplný zákaz, protože jsem nepřekročil určité limity. Naše systémy reprodukce obrazu nejsou kompatibilní s vašimi systémy. Používáme technologii, která vytváří holografický obraz, na molekulární úrovni bez obrazovky. Není to možné přenést do vašeho typu obrazů. Jsme schopni mentálně přenášet informace mezi sebou a jinými vnímavými humanoidy. Expert je schopen dokonce vyšetřit pacienta pomocí tohoto typu holografie. Dokáže otevřít a prozkoumat pacienta, protože systém zobrazuje nejen vnější obraz, ale i vše, co je uvnitř obrazu. Víím, že je to těžké pochopit, ale molekulární holografie molekulárně kopíruje detaily skrze design, jako vaše magnetická rezonance vytváří stacionární vrstvy obrazu. Pouze naše systémy vytvářejí kopii obrazu hmoty na molekulární úrovni skutečné prostorové polohy, která je přesnou kopií vnějšího a vnitřního obsahu kopírované hmoty ve formě obrazu všech buněk současně na molekulární úrovni. Nemluvme o tom, co momentálně není důležité.

- Co se týká posádky vaší lodi Columbia, která byla zničena, když jste v roce 2003 znovu pokusili sestřelit družici Epsilon Boötes. Je možné, že Plejáďané přesunuli členy posádky teleportováním organické hmoty před tím, než poslali varování vašim vládám. Jak vííte, mezi troskami kosmické lodi nebyla nalezena žádná těla. Nemáme přístup k vojenským údajům Plejáďanů, ale s největší pravděpodobností se tak stalo a nyní jsou všichni v jejich péči.

**Q** – Plejáďané a členové Cabal?

**A** - Přátelé. Neznáte Plejáďany. Nikdy nebudou odpůrcem posádek vykonávajících kontrolu nad touto planetou. V současné době je vše na planetě monitorované. Nerozumím tomu, že si někteří z vás představují takový čin, zejména pokud jde o ochranu elit, kteří potřebují nejmenší ochranu. Mohu vám říci, že pohyby lodí mezi koloniemi reptiliánů z Marsu a vašimi vládami se staly aktivnějšími. Mnozí z vás možná nevěří nebo nepřijímají skutečnost o existenci smíšených kolonií reptiliánů a lidí na Marsu, velmi brzy si vzpomenete na má slova.

**Q** – Lze zabránit hoření našich raket na orbitě?

**A** - Ne přímo. Jakékoli zařízení obsahující nukleární materiál k vojenským či vědeckým účelům, jakmile je detekován, nedostane se do vrchní vrstvy atmosféry. Poškození Van Allenova pásu, které vedlo k vytvoření dvou středních vrstev záření, bylo výsledkem nekvalifikovaných vědeckých experimentů vašich vlád. Byly přijaty mnohem tvrdší pokyny na ochranu planety jako celku. Není to nutné. Plejáďané mají sondy na všech klíčových místech planety.

-Jak můžete vidět, přátelé, vše, co je veřejnosti prezentováno jako vědecké experimenty, je ve skutečnosti vytvořeno, aby vás to udrželo na řízené úrovni povědomí. Vaše vláda měla u Marsu mnohem pokročilejší vesmírnou stanici již v sedmdesátých letech, když plánovali vybudovat obytné oblasti s technologickou

podporou některých reptilianských společností. To, co tu udržují, má umlčet pseudovědeckou komunitu vaší planety. Realita, v níž žijete, je skutečnost vytvořená minoritou speciálně pro zakrytí vědeckých aktivit. Dnes je na Marsu 50.000 bytostí. Mnoho pracuje v armádou kontrolovaném na implementaci infrastruktury, kterou plánují pro tuto novou kolonii pod kontrolou konsorcia humanoidů a reptiliánů. Komunita Galaktika dohlíží na jejich činnost a reptiliáni nesmí přenášet vojenskou technologii na lidi, se kterými spolupracují, neboť by to znamenalo přímý zásah sil, jejichž síla je daleko nad limity kolonie.

- Rozumím logice komunity Galaktika, proč dosud odkládala přírodní události, které by mohly zničit planetu. Vaše elity vyhasnou, kvůli nedostatku možností kontroly. Několik masivních lodí zabránilo katastrofě tím, že blokuje cestu extrémně škodlivým slunečním emisím do atmosféry. Arkturiáni stále ovládají klíčové body kůry kontrolou vymezených zón, jak bylo uvedeno dříve. Geomagnetické pole planety je rozptýlené, naše lodě proplovají magnetickými interakcemi a upravují asynchronní rovnováhou magnetického jádra. Geomagnetické póly se pod kontrolou velkým objektem zavěšeným v jižním kvadrantu zatím nijak dramaticky nepohnuly. Spojení mezi objektem a jádrem planety poněkud ohřívá Antarktidu zevnitř, takže objekt nemůže být nadále používán. Tento umělý objekt se otáčí stejnou rychlostí jako samotná planeta a sleduje stejnou dráhu a axiální pohyb osy tak, aby neovlivňoval orbitální chování ve vztahu k celému systému. Nevíme podrobně o vědeckých plánech komunity Galaktika, ale sděluji s vámi informace, jakmile se s nimi seznámím. V době některých událostí jsem byl mimo systém. Podle trendů těchto změn se zdá, že se rozhodli tlačit vaši elitu proti zdi.

- Přátelé, nebude to pro každého příjemné, ale musím to opakovat. Vaše náboženské romány byly ponechány jako instrukce v obrazovém jazyce, aby zajistili slušnost a chování společenství před tisíci lety. Romány byly přepsány různými kulturami a přizpůsobeny jejich obyvatelům. Takzvaná "Kniha odhalení" je v obrazovém jazyce. Sledy událostí, které určují směr společnosti, jsou generovány jejími členy, nikoli grafickým románem teologického obsahu. Všichni jste nyní v procesu vlastního vědomí, spíše než podřízení konceptům ovládající menšiny, která byla navíc pokřivena. Vědomí je klíčové pro pochopení, že jste součástí vesmíru, který je plný života. Nejlepším učitelem je duše každého z nás.

## 119

**Q** – Reptiliáni a elita?

**A** - Reptiliáni poskytli nějakou technologii vašim vědcům, jako jsou nanostruktury, studená fúze, genetické přeprogramování a kvantová manipulace s některými materiály, mezi jiným. Nemohou však uvolnit kosmické lodě nebo zbrojní technologie, protože je nepostavili. Mají své lodě z výrobního programu, aby poslouchali pouze mozkové vlny plazů, protože si je sami naprogramovat nedokáží. Programování a přeprogramování jsou certifikovány a registrovány v databázích komunity Galaktika. Pokud je detekována loď bez registrovaného programu, je považována za pirátskou a všechny flotily v provozu v oblasti jsou informovány o jejich přítomnosti a mají povolení je zachytit a kontrolovat náklad a osazenstvo. Lidé zatím nemohou získat žádnou loď tohoto typu, vaši vědci se stále snaží získat staré robustní lodě s technologiemi, které lze kopírovat. Reptiliáni nejsou blázni, nikdy přímo neudeří. Vždy se pohybují v mezích zákonnosti, aby nedostali žádné sankce. Ví, že čím více si udrží závislost vlád, tím víc získají na oplátku. Zařízení a personál z planety přepravuje loděmi posádka Greys, jejíž mozková frekvence je rovněž přijímána kontrolním systémem. Reptiliáni mají různé typy kosmických lodí, od servisních jednotek s posádkou 10-20 osob - asi 60 metrů, až po mateřskou loď přes 15 km dlouhou s posádkou 3-8000 osob.

Tvary vesmírných lodí jsou různé v závislosti na účelu každého. Nemají žádné zvláštní preference, protože získávají levné, použité lodě, které jsou vyřazeny z provozu z jiných loďstev, a poté jsou odeslány k přeprogramování. V důsledku toho mají různé typy lodí. Mohou být nazýváni "šmelináři", stejně jako většina potomků hmyzích společností. Existuje několik tříd kosmické lodí, v závislosti na použité technologii, použitých zdrojích a hnací síle. Pro ilustraci: rozvinutější "humanoidi" používají třídy lodí od A do J, zatímco plazi a insektoidi používají především lodě třídy od J po Z.

- Jen pro představu, Systém "behaviorální reality", implementovaný vašimi elitami je velmi jednoduchý. Vraťte se trochu zpátky do tzv. Středověku. Vaše elity použili k zachování duševního otroctví lidu opevněné hrady a kostely (coby ochrana proti zlým silám). Ti, kteří nebyli součástí tohoto systému, byli doslova zotročeni

silou bičů. Abyste přežili, vždy jste museli platit "úplatek za ochranu" uložený vašimi elity k udržení vaší "bezpečnosti".

Dnes elity i nadále udržují vaši společnost ve stejném systému kontrolou nad technologií a veškerou energií vyrobenou na planetě. Prodávají ochranu, kterou vaše pseudo technologie poskytuje svým uživatelům. Nyní elity "zotročují mysl", prostřednictvím technologií, které musíte použít, abyste byly součástí systému. Jinak se stáváte "zbytečným". Jste buď aktivní spotřebitel, nebo nejste "nic". Přibližně 80% dělnické třídy je nyní zotročováno tímto způsobem. Jsou připojeni k systému, a pokud budou najednou odpojeni, nebudou vědět, co mají dělat dál. Vyhladoví, nebo se promění v šílené zombie. Chcete-li se dostat z tohoto začarovaného kruhu, musíte se změnit z mentálního otroka k externímu pozorovateli. Snažte se jednou a navždy pochopit, že se jedná o plán nepřítele vašeho vědomí. Zařízení musí být použita moudře, nepomůže, že máte nejlepší GPS. Když dojde energie, zbývá vám jen kompas.

- Snažte se si představit, že jste mimo tento systém. Využijte zdroje, které poskytuje systém dnes, ale nebuďte na nich závislí. Dokud existují, využívejte výhody, ale buďte připraveni přežít bez nich. Celý systém nainstalovaný vašimi elitami až do tohoto okamžiku závisí na připojení k zásuvce. Řídí tyto zásuvky a příroda řídí je i s jejich zásuvkami. Pokud by elektřina byla volná pro všechny, s nezávislými výrobními jednotkami a přístupná všem, elita by ztratila veškerou kontrolu. Snažte se odpojit ze zásuvky a nedovolte zotročení svého mozku a závislost na technologii. Dělá z vás všech jednoduché loutky manipulované vašimi dominantními elitami.

- Odpadky a recyklace

Používáme stroj na kvantovou restrukturalizaci materiálů. Například auto. Dáte pokyn stroji s podrobnostmi o dílech, charakteristice materiálů (tvrdost, pružnost, barva..). Stroj vám vyrobí naprosto dokonalé nové vozidlo z materiálů v odpadní komoře. Pokud bude nějaký materiál chybět, systém vás bude varovat a bude čekat na doplnění. Systém vás bude varovat, i pokud jste udělali nějakou chybu při výpočtu některých vlastností některých částí, abyste pokyn optimalizovali. Tento typ výrobního zařízení dokáže vyrobit cokoli od jehly po kosmickou loď. Vzniká tak velmi malý, nebo žádný odpad.

- Perpetuum mobile

Pokud zvládnete technologii magnetu s jednou polaritou buď pozitivní nebo zápornou, s nekorvergující rovnoběžkou síly, bude takové zařízení běžné. Další možností jsou molekulárně programované materiály, které mohou generovat teplo a elektřinu při konstantní molekulární excitaci. Navždy. Stejný princip, s nímž se generují paprsky v oblacích páry, jen se to děje nahodile a nekontrolovatelně. To jsou některé pojmy molekulární kvantové mechaniky, které v krátké době mohou vyřešit energetické problémy v nové společnosti.

- Arcturiáni dokončili proces mapování dalších tektonických změn na planetě a jakmile budu mít nějaké detaily, dám vědět.

## 120

Nejčastější otázky

**Q** – Archoni?

**A** - Archon je starý název pro ET. V době velkého Egypta se všechny odkazy na starověké civilizace jako Lemuria, Vedas a Atlantis, se odvolávaly na archony, jako ty, kteří přinášeli těmto civilizacím pokrok. Protože nebyl způsob, jak se dostat do kontaktu s těmito 'Archony', vytvářeli si některé skupiny diagnózy, podle toho, jak chápaly význam. Skupiny se označovaly za gnostiky, nebo ty, kteří chtějí odhalovat a poznávat. Tyto skupiny se nemohly dostat k rasám, které zde pěstovaly kolonie, jako například Plejádáné, Arcturiáni, Atoniané, Alkaidi, Atouni, a mnoho dalších. Hledali a našli další kolonie, které byly pod vládou unie reptiliánů a Greys, kteří se zajímali pouze o destabilizaci humanoidů na planetě a vykojení jejich vývoje. Oni byli ve skutečnosti nazýváni "Archoni" a jen kvůli generalizaci se všichni cizinci toho času začali nazývat tímto způsobem. Když vaši králové přijali křesťanství jako nástroj kontroly nad masami založený na románech Védů a Lemuriánů o sluneční soustavě a na jejím vlivu, všechny ostatní skupiny začaly být pronásledovány a jejich odkazy byly odstraněny z nové přijaté filozofie. Mohu říci, že neexistuje žádná rasa "Archonů", je to jen definice všeho, co není na planetě Zemi. Reptiliáni a jejich Greys – specifická rasa Greys, která s nimi žije tisíce let v existenciální symbióze, od té doby poskytuje podporu určité skupině, kterou označujete 'PTB'. Zahrnuje potomky rasy Atoun (protáhlé lebky),

jejichž přežití na nich doslova závisí. Skutečně zodpovědný za zhoršování společenských hodnot je "PTB" pod vedením svých mentorů, oficiálně přijatých a poslouchaných od starověku. Ti, kteří jsou si vědomi sociálních ideálů lepšího života pro všechny bez ohledu na barvu, vyznání nebo ekonomický status, přestože jsou obklopeni těmito negativními vlivy, budou ti, kteří budou pokračovat v příští generaci, budou budoucností planety Země.

**Q** – - Možnost zasáhnout při epidemiích

**A** – Vaše PTB zkouší různé způsoby, jak dokončit svůj plán, ale my jim nenecháváme prostor. Pokud nás sledujete, víte o tom. Je málo pravděpodobné, že začne světová válka a zapojí a zničí část světové populace, která je jejich hlavním cílem. Proto se jejich poslední příležitostí může stát fiktivní „epidemie“, která jim umožní použití vojenské síly proti obyvatelstvu ve jménu pseudo-prosperity obyvatel. V případě, že začnou vymýšlet rozsáhlé pandemie, každá osoba s nachlazením, nebo horečkou, bude určitě izolována, a to bez možnosti reakce proti systému. Všichni členové rodiny, přátelé a známí, kolegové budou také umístěni do karantény. To znamená upevnění moci vlády a armády nad obyvatelstvem. V případě oficiálního oznámení pandemie se vyvarujte užívání jakýchkoli léků poskytovaných vládou. Udržujte si mírně zásadité pH a jezte ovoce s vitamínem C. Epidemie neexistuje, reklama na ní ano.

- Nemůžeme unést psychopaty nebo vaše PTB. Odstraní se sami. Nemůžeme zasahovat do vašich vojenských záležitostí, co můžeme udělat, je zabránit používání zbraní hromadného ničení a zaznamenávat co se děje s obyvateli a změny na planetě. Všechno, co se děje sociálně, je následkem skutků vaší předchozí generace, prarodiče, prarodiče, prarodiče ... bohužel platíte vy, ale tyto chyby nebudou pokračovat, jakmile planetu ovládne úroveň 1.

**Q** – Díry v zemi na pobřeží a ve vnitrozemí

**A** – Jsou po objektech odstraněných antigravitační trakcí servisní lodí Arkturiánů. Na stěnách si můžete všimnout svislých čar, bez stop exploze nebo úderu. Tisíce těchto starých obranných stanic jsou odstraněny, protože se časem staly nestabilními. V některých z nich byla zjištěna spontánní aktivace, proto byly preventivně odstraněny. Jsou staré 14.000 – 30.000 let. Používaly se jako obrana oblastí s humanoidními koloniemi proti invazním válečným rasám. Od doby před 400 miliony let zde bylo mnoho bitev na ochranu rozvíjejících se kolonií, když planeta byla otevřenou loveckou oblastí. Rozvíjely se zde stovky civilizací. Právě nyní získá planeta nezávislost jako rasa.





- Vaše Slunce vstoupilo do jiné frekvence. Speciálními loděmi bylo stabilizováno a během stabilizace bylo ve stavu letargie. Nyní se začne znovu projevovat a způsobí nějaké řetězové reakce pro úpravu zbytku systému. Neznamená to katastrofu, ale jemné doladění sluneční soustavy. Sluneční soustava bude brzy vibrovat ve stejném kmitočtovém rozsahu. Mnoho z vás to možná cítíte na vlastní kůži, klima se stále více mění. Geomagnetická ochrana vaší planety se oslabuje velmi rychle. Jako vlna bude procházet nulou, aby se spustil opačný cyklus. Budte připraveni na změny. Vaše PTB se svou agendou nebude čekat na přírodní změny, takže se připravte. Máte trpělivost a sílu projít. Dělejte moudrá rozhodnutí.

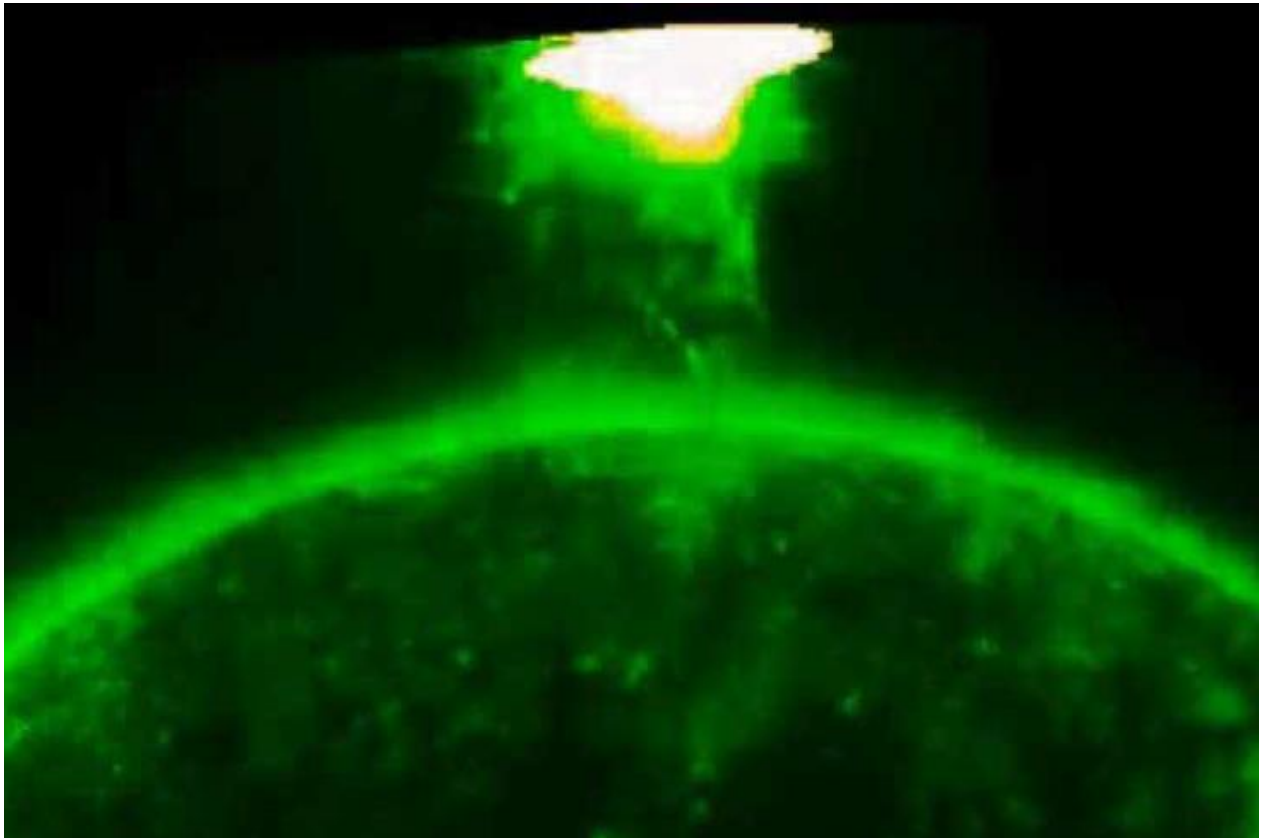

## Aktuální otázky

**Q** – Co se po smrti děje se špatnými lidmi ve čtvrté dimenzi?

**A** – Před několika lety jsem se zmínil o čtvrté dimenzi (Modré entity) a obecně jsem vysvětlil cyklus návratu k třetí dimenzi. Vysvětlím o tom něco víc, protože, jak vidím, mnozí mají pochybnosti o tom, co jsem řekl.

- Přátelé, velmi málo ze třetí dimenze přímo přejde do čtvrté, kde žijí modré bytosti. Mezi třetí a čtvrtou dimenzí je zóna, kterou můžete nazvat „Limbus (limbo)“, nebo „hraniční zóna“, kde tráví čas většina duší před záchranou Modrými bytostmi a následným sestavením plánu pro další inkarnaci. Projítí mezilehlou zónou je povinné, protože vrstvy musí být znovu nakonfigurovány. Vaše vědomí jde do další vrstvy, pokud máte potřebnou hustotu. Frekvence vaší aury je osobní a nepřenositelná. Toto je jediný způsob, jak nastavit fázi, kterou budete pokračovat vývoj jako bytost.

Příklad: Řekněme, že jste teď mrtví, ale stále máte neshody nebo "nevyřešené problémy" které narušují vaši auru. Je-li vaše frekvence příliš nízká, ocitnete se na okraji zóny, ve stínové části, daleko od světla. Na těchto předměstích se shromažďují všichni duchové s "temnou aurou", škodlivou, násilnou, se zvířecími sklony a neuspokojivou, místo, které byste mohli nazvat peklem. Tyto duše zůstávají na okraji, dokud nerozvinou vědomí dost na to, aby se probudili v jiném, lepším prostředí a pokračovaly v cestě. Když vaše kvantová energie opouští fyzické tělo třetí dimenze, je to v protoplazmatickém stavu, který je velmi blízký fyzickému stavu. Stále máte pocity, jako hlad, žízeň, bolest, teplo, chlad a zlozvyky, protože jste stále blízko místu, které jste nedávno opustili.

Tato mezilehlá zóna je, jako byste tu byli fyzicky. Budete muset jíst, pít a hledat úkryt na noc. Místo jako Zem, s nečistotami, hmyzem, zvířaty, lesy a pouštěmi. Svůj k svému, všichni v této nízké zóně budou bojovat o jídlo a přístřeší se svými vrstevníky. Jejich putování v této zóně může trvat roky, nebo dokonce stovky let, dokud nejsou zachráněni a přemístěni do lepší oblasti zóny. Čím lehčí frekvence vaší aury, tím lepší oblast zóny, do níž půjdete, se vším nezbytným pro existenci: jídlo, pití, hezká místa k pobytu, bez nutnosti bojovat o ně, s asistenční technologií pro váš rozvoj a trénink. Tady budete mít příležitost účastnit se a pomáhat při rozvoji vědomí druhých a budete mít čas se přizpůsobit nové realitě. Rychle rozšiřovat vlastní úroveň znalostí a vědomí. Když jste připraveni, probudíte se na stanici ve čtvrté dimenzi, kde se s vámi setkají modré entity. Pouze když je vaše aura dostatečně jasná, ocitnete se přímo u nástupní stanice na místo, které můžete nazývat "rájem" pomocí vašich literárních pojmů. Každý z vás je zodpovědný za místo, kde se probudí po opuštění těla třetí dimenze. Doufám, že nyní jsem pro mnohé z vás lépe objasnil toto téma.

**Q** – Dobrovolníci?

**A** – Skuteční dobrovolníci, kteří neočekávají možnou osobní spásu, mohou být využiti jakýmkoli týmem, který bude muset přijít do styku s neinformovanými společnostmi. Představte si, co se může stát poté, co vaši "PTB" ohlásí ve svých kontrolovaných médiích útok cizího nepřátelského druhu, a vyzvou lidi, kteří ani neví, že jsme tady, aby nás napadli? Pokud obyvatelstvo zjistí, že na palubě naší kosmické lodi jsou přítomni pozemští zástupci, značně to usnadní komunikaci a vysvětlení. Pokud k tomu dojde, všichni dobrovolníci dostanou podprahové zprávy, které vás připraví na očekávaný kontakt s týmem, s nímž budete spolupracovat. Podporujeme rodiny všech dobrovolníků během jejich účasti na operacích. Buďte trpěliví a počkejte na události.

- Přátelé, jak si všimnete sami, vaše "PTB" ztratí kontrolu nad situací, kvůli neschopnosti mašinérie, navržené k provádění všech jejich plánovaných akcí, včetně zničení ekonomického systému. Plejádáné uvedli, že tři národy z regionu Asie, které jsou v opozici vůči národům, kterým dominují vaše současné elity, instalovaly systém pro vytváření skalárních vln (podobný systému HAARP) v desítkách bodů pokrývajících celou planetu. V případě, že bude použitý pro masovou depopulaci, bude systém deaktivován a zničen ve zlomcích vteřiny servisními sondami monitorujícími proces aktivace. Plejádáné občas sledují nejen jaderné zbraně, ale také jakýkoli systém agrese, který lze použít ve formě zbraní proti kterémukoli z regionů.

Buďte opatrní, protože nepřítel tvého nepřítele nemusí být vždy přítel ... mohou jen obsadit staré pozice, podřídit lidi stejným způsobem. Nahradiť staré členy 'mocných' novými, ne-li horšími. Když analyzuji současnou situaci a sleduji mizernou kvalitu odporných lidí, kteří vládnou vašim elitám, myslím, že cokoli je lepší než ti, kteří

nyní mají na planetě ekonomickou moc. Ujišťujeme vás, že tentokrát nebudou dovoleny zbabělé činy jedné nebo druhé strany, to platí pro dvě frakce, které se ucházejí o kontrolu, protože zde sledujeme všechny pohyby v reálném čase, a pak budeme mít očekávanou objednávku.

- Nemohu předpovídat regionální události, ale důležité skutečnosti musí proběhnout v oblasti Tichomořského okruhu ohně a v Severní Americe v průběhu následujících třiceti dnů. V nadcházejících dnech Arcturiani dokončí demontáž základny na Kanárských ostrovech a základny na Islandu a ponechá regiony v péči přírody. Jádro planety je vyrovnáváno, což způsobuje křehkost geomagnetického pole, přizpůsobuje se novému postavení, které bude pokračovat v příštím tisíciletí, a bude míchat s klimatem a frekvencemi planety. Během těchto úprav můžete zaznamenat rušení elektroniky, zejména obrazu a zvuku. Mnozí z vás si všimnou těchto změn frekvence rytmu jako zvonění v uších, které se během dne mohou zvyšovat a snižovat.

- Udržujte svou pozornost na planetách sluneční soustavy, v příštích 30 dnech může dojít k několika podivným změnám.

Mohu o těchto otázkách hovořit neprodleně, protože při několika současných operacích pomáháme. Máme velmi málo volného času. Doufám, že tu budu častěji, abych vám tyto informace zajistil aktuální.

## 122

### Nejčastější otázky

**Q** – Hromadný odchod duší?

**A** – Pro případy velkých přírodních katastrof nebo válečných činů, ve kterých jsou populace decimovány, má čtvrtá dimenze úroveň „první pomoci“. Masa duší je přesunuta do kolonií 0 a narodí se, aniž by si uvědomili, co se stalo. Vše je kontrolováno Modrými bytostmi. Je to jako být v hlubokém spánku doručen na místo k dokončení přerušného cyklu. Systém tak pracuje od vzniku vesmíru, nemusíte se starat o rutiny po smrti. Až budete procházet těmito momenty a přesunem do kolonie 1, starejte se o nejlepší možnou úroveň světla.

**Q** – Korelace mezi měřicími systémy?

**A** – Podrobnější informace k tomu, co jsem již dříve zmínil. Měřicí systémy pro civilizace od úrovně 1 jsou decimální. Palce, stopy, míle, Fahrenheit, galon atd. jsou s jinými systémy nekompatibilní. Jednotka, kterou používají galaktické komunity jako nižší komerční jednotku, je ekvivalentní vlnové délce ultrafialového světla v otevřeném prostoru. Zhruba 100 jednotek představuje tzv. angstrom. V decimálním systému 100 angströmů = 0,000001 cm. Pro porovnání váš metr je ekvivalent 100 milionů těchto vlnových délek. Všechna ostatní měřítka jsou množstvím jednotek vlnových délek v nich obsažených (milimetry, centimetry atd.). Objem, prostor, vzdálenost, rychlost jsou přímým výsledkem toho decimálního systému, jehož jednotka je ekvivalentní kdekoli ve vesmíru a kterou přijaly všechny společnosti systému

**Q** – Zájem cizinců o zlato?

**A** – Minerály, jako zlato a stříbro, jsou ve vesmíru běžný kov. Kov, reguluje váš peněžní systém je zlato, takže ho považujete za drahocenné. Na vaší planetě je mnoho ložisek zlata, některé nejsou využívány, aby nedošlo k oslabení tržní hodnoty tohoto kovu mezi vašimi společnostmi. Zlatem oplývá mnoho neobývaných planet a je součástí mnoha výrobků jiných společností. Čisté zlato je měkké. Mohli byste žvýkat nugety, aniž by to ublížilo vašim zubům. V určitých případech je téměř tekutý jako rtuť. Tyto dva kovy se chemicky a anatomicky velmi dobře kombinují. Rtuť je nejbližším prvkem ke zlatu, s rozdílem jedné částice v jeho atomech a překvapivě je rtuť jedním z nejpoužívanějších prvků pro molekulární programování. Může být přeměněna na nekonečný počet výrobků, extrémně tenké plechy atd. Jakmile se její molekuly instruují, získává tvrdost. Rtuť je základním kovem pro začátečníky v tréninkových kurzech molekulární manipulace. Není žádná společnost, která by chtěla ukrást vaše zlato. Existuje ve velkém množství na planetách a asteroidech, kde si nikdo nenárokuje vlastnická práva. Může být odebírána v množstvích podle potřeby. Platí to pro všechny ostatní kovy a minerální prvky. Časem zjistíte, že těžba je hlavní činností v galaxiích. Všechny průmyslově pokročilé kultury mají svá oddělení na získávání surovin a vlastní dopravní flotily speciálně pro tento účel. Ne všechny planetární zdroje jsou nevyčerpatelné, takže i vy budete jednou mít vaše těžební loďstvo.

**Q** – Aktuální situace?

**A** – Děje se toho hodně, ale nikdo vás o těchto snadno zjistitelných změnách neinformuje. Atmosféra Venuše se mění. Vaše zařízení zjistila odchylky od osy otáčení. Doufal jsem, že vaši amatérští astronomové budou tyto změny hlásit, ale zdá se, že někteří se stále bojí cokoli říct. Každopádně se dozvíte o významných orbitálních a fyzických změnách na planetách Sluneční soustavy, včetně Taus. Pokud budu moci, budu vás podrobněji informovat, pokud tak samozřejmě neučiní vaši vlastní krajané.

- Jen varování, PTB využívá ovlivňování atmosféry ve velkém měřítku. Přestože tektonické pohyby vytvářejí praskliny a probouzejí sopky v kůře planety, snaží se pořádat katastrofy v regionech se zaměřením na ty oblasti, kde bude snazší kontrolovat plánovaná opatření ke snížení počtu obyvatel. Budou se snažit shromažďovat lidi v určitých oblastech, způsobovat smrtelné škody v mnoha regionech a zahájit masový exodus na vybraná místa. Dejte si pozor na hromadné očkování a falešné epidemie pořádané podle jejich plánu. V novém stadiu se snaží dvě frakce udržet kontrolu nad planetou, čas se jim krátí a navzájem se snaží předstihnout. Asijská strana je mnohem lépe připravena na kontrolu, vytvořila systém bombardování kmitočty, jako je HAARP, který na jejich územích vytváří bariéru podobnou silovému poli, která blokuje radar, zadává řídicí signály do raket a blokuje možný útok elektromagnetickými pulsy. Zdá se, že boj těchto dvou frakcí vstupuje do konečné fáze.

- Detekovali jsme na vaší vesmírné stanici možné hromadění zbraní s koncentrací energie, které byly přepravovány rozložené na menší části. Pokud to bude potvrzené, bude stanice trvale vyřazena Plejáděany. Zjišťujte si informace.

## 123

- Byli jsme 19 dní na Plutu. Implementovali jsme změny ve vědeckém komplexu, který zde udržujeme. Tato vzdálená stanice analyzuje vzorky minerálů z miliard asteroidů přítomných v Oortově mračnu. Fragменты dávají obrázek o historii geologických událostí vaší galaxie. Je to velmi zábavná vědecká práce. Cestou na Pluto jsme si udělali objížďku. Přibližně 20. Září jsme přistáli na asteroidu, který nazýváte 67P, protože jsme si všimli, že toto těleso evokuje vědecký zájem vašich států. Na tomto asteroidu již probíhají průzkumné a důlní činnosti, ale všimli si vaší sondy a sledují interakce v reálném čase. Lidé, kteří tam pracují, jsou velmi přátelští, ale nechtějí být identifikováni a my to respektujeme. Nezamýšlí zasahovat do vašeho malé vědecké mise, pokud vaše armáda neplánuje experimentální detonace, které by byly bezprostředně zastaveny.

- Inzerovaná epidemie eboly je naprosto falešná. Vytvářejí tento scénář, aby mohli volně očkovat celou populaci a samozřejmě zavést komponenty přímo do těla a infikovat vodu látkami, které vedou k nefunkčnosti orgánů, bez ohledu na to, jak dobré je zdraví člověka. S davy „infikovaných“ lidí pak uzavřou karanténní prostory a jsou připraveni je po smrti řádně zlikvidovat. Pravda je děsivá, ale morálka vašich elit je ještě horší, než si dokážete představit ve svých nejhorsích nočních můrách. Oficiální i bulvární média přispívají k vytvoření divadelního představení tak, aby mohl být plán dokončen co nejdříve. Nenechte se tímto divadlem ovlivnit. Jako „lépe připravení“ než většina ostatních byste měli považovat za svou povinnost znát skutečná fakta a pokusit se informovat ostatní ve vašich kruzích. Pokud je podezření na infekci ve vaší oblasti, začněte vařit pitnou vodu, vezměte denně jednu čajovou lžičku jedlé sody, konzumujte ovoce obsahující vitamín C a přírodní fruktózu v medu (funguje jako antibiotikum). Tyto jednoduché kroky vás učiní odolnými proti těmto biologickým útokům a nanoelementům.

- Vegetariáni, i když je to hodně chvály, by neměli zcela vyloučit živočišné bílkoviny ze stravy, protože to oslabuje žlázy a odstraňuje mnoho různých schopností reakce vašeho těla v současné konfiguraci DNA a vaší fyzické konstituce. Vitamin D pro vstřebávání vápníku a fosforu v těle (kosti, tkáň) působí i na imunitní systém, chrání orgány jako srdce a mozek. Je produkován vaším tělem, když jste na slunci, ale musíte použít mořské plody, vaječný žloutek, mléko, sýr a jogurt, které tělo zpracuje na vitamín D. Ze zeleniny se neabsorbují.

**Q** – Jak jsi získal informace ze 4. dimenze?

**A** – Čím dosáhnete většího rozvoje, tím větší je vaše schopnost učit se a porozumět. Počínaje první a druhou úrovní budete mít přístup k obrovské znalostní základně, v jejímž rámci se rozšíří vaše představy o pravdách, které harmonicky řídí Vesmír. Kvantová energie vašich „duší“ byla již v kontaktu s první vrstvou čtvrté dimenze, kde jste vznikli. Třetí dimenze je pouze nástrojem pro rozvoj vaší kvantové energie, která je vaším skutečným já. Nikdo mi neposkytl informace o čtvrté dimenzi. Tyto informace, jednoduše, musí být uskutečněny vámi, dostat se do vašeho vědomí zvenku, protože to tam už je, jen vám to není k dispozici v "tomto okamžiku" vašeho vývoje. Jak to mám vědět? Vše, co jste kdy zažili, zůstává ve vaší paměti. To není to, co nazýváte „Deja Vu“, ale zcela reálná životní zkušenost. Také jsme opakovaně prošli touto cestou, dokud nebylo dosaženo páté úrovně.

**Q** – Podíl pozemské rasy Atonian na zvěrstvech vlád?

**A** – Toto je skupina potomků Atoniánů, kteří nikdy nepracovali. Nejsou zapojeni do takových činností, ale jsou závislí na péči vašich elit. Tato aktivita vaší elity je přímo spojena s pocitem beztravnosti za jejich činy, vyplývající z jejich moci nad jinými živými tvory na planetě. Adrenalin z pocitu síly se umocní, když se snaží hrát na Boha, brát životy, být posedlý svými vášněmi. Respekt si dokáží zjednat jen strachem a závislostí. Vše, na čem záleží, je moc a kontrola, dokonce i nad životem a smrtí. Zbývající Atonian jsou jen kříženci. Jsou to běžní poradci, kteří přežívají na základě svých technických znalostí, udržují si vysoké IQ, což jim umožňuje žít v pohodlí.

**Q** – Billy Meier?

**A** – Už jsem o tom mluvil dříve. Byl ve styku s „problémovými vědci“, ale nebyl schopen asimilovat většinu informací, které obdržel. Když mu byly představeny holografické obrazy faktů z minulosti, nechápal, co je uvnitř holografického prostředí, protože tato technologie byla ještě daleko za představivostí té doby. Ve skutečnosti nikdy neopustil planetu, jeho celá zkušenost byla založena na simulacích, tady na Zemi. Plejádáné studovali lidské reakce. Co se týče Galaktického společenství, Plejádáné o tom moc nemluví, ale vzhledem k tomu, že šlo o zcela neoficiální kontakty, nepředávali zvláště této osobě žádné organizační informace. Informace doplňoval příběhy a představami, které chtěl ukázat ostatním.

**Q** – Zařízení OTC – X1?

**A** – Zařízení, které nazýváte OTN-X1, je řízeno myslí. Systémy vytvářející magnetická pole s proměnlivou geometrií, jsou základem pro dosažení magnetismu s jakýmkoliv kovem, i nemagnetickým. Když je v tomto zařízení vytvořen neutrální stav, ztrácí svou relativní váhu a magnetické pole vytvořené mozkiem postačí k interakci se zařízením. Ještě jste nevyvinuli schopnost nasměrovat myšlenky k vytvoření takových polí, a proto při interakci se zařízením hrozí fyzické zranění. S kvantovým plánováním na úrovni atomů může být pohyb naprogramován do materiálu, aniž by se vnější vrstva mechanicky otáčela. Můžete se dotknout zařízení, aniž byste si všimli, že materiál uvnitř rotuje při vysokých otáčkách. Materiály s nulovým odporem, které se nebudou zahřívat, budou fungovat mnohem efektivněji než materiály zahřáté pohybem atomů.

- Ke změnám na planetě dochází postupně, ale buďte připraveni na prudké změny klimatu, které s očekávanými událostmi mohou nastat. Vaše atmosféra a geomagnetická pole jsou vynikajícími ukazateli nerovnováhy způsobené kosmickým a slunečním zářením, na které planeta reaguje pohybem kůry. Budeme tu po celou dobu, nebojte se, sledujte změnu klimatu a pohyby vašich vůdců.

## 124

Nejčastější otázky

**Q** – Předchozí vymírání?

**A** – Na této planetě dlouho před vámi dozrály velké civilizace, ale byly dávno přesunuty. Vývoj těch, kteří zde zůstali, trval déle, kvůli dialektickým a kulturním nerovnostem mezi zbývajícími skupinami. Ano, proběhly četná „vymírání“, ale kulturám, které zde byly vyvíjeny, pomáhaly přežít jejich „mentori“. V té době ještě neexistovala

žádná komunita Galactica, která by se starala o tento systém, takže planeta byla vystavena všem přirozeným a vnějším kataklyzmatickým událostem, bez podpory Krulianů a jiných ras, jako jsou Arkturiáni, kteří zmírňují tyto přirozené procesy zániku. „Mentori“ těchto komunit dělali co mohli, aby udrželi své kolonie v bezpečí. Přemísťovali je, budovali velké podzemní úkryty, atd.

Ne všechny kolonie (kterých jsou miliardy) řídili dobrovolníci a učitelé, s nimiž by dosáhli rychlejších nových fází vývoje. Vaše současné zbytky kolonií na planetě dostaly několik dobrovolníků, kteří přišli v různých časech, ale byli zmanipulováni, nebo potlačeni, a nemohly dosáhnout toho, co mohlo být dosaženo na pomoc celé společnosti. Toto zpomalilo vývoj této kolonie, ale část této společnosti je konečně připravena se usadit na planetě jako rasa. Za posledních 200 let, kdy vaše společnost začala načrtávat regionální integraci, a technologie dosažená v průběhu minulého století mohla integrovat globálně. Toto vedlo k nařízení komunity Galaktika, že rasa této planety již nebude manipulována, bude přirozeně filtrována a nově přichozí prvky na úrovni 1 budou reprezentanti nové společnosti, dostatečně zralé, aby nakonec vstoupila do mezihvězdného společenství. Proto byly vnější hrozby přeměňovány Kruliany, Plejádany, a proč to neříct – flotilou Mantuk. Regionální tektonická destrukce přírodními silami byla řízena Arcturiány. Ale teď nějaké tektonické a klimatické změny budou nutné, aby se planeta přizpůsobila novému kmitočtu systému a rozšířila se do nové konfigurace. Proto jsme všichni tady jako společná pracovní skupina, sledujeme vývoj a zajišťujeme, aby kolonie nevyhynula.

**Q – Ohrožení plánu CG reptiliány?**

**A –** Mezi silami, které nyní chrání tuto planetu, jsou Plejádané a Arkturiáni, známí jako nejdohadnější k útoku nebo protiútku. Plejádané jsou velmi flexibilní, rychle se rozhodují a mají ve svých koloniích nejmodernější technologie. Co se týče Arkturiánů, v průběhu mnoha staletí jsou známi a obávaní pro jejich mocnou výzbroj, jejich válcovité lodě jsou velmi respektované. V současné době všechny kosmické lodě používají na obranu podobné zbraně, takže není nikdo, kdo je slabší nebo silnější, všichni jsou na tom stejně. Přesto vedou Arkturiáni, protože je nikdo nedokázal porazit už tisíce let, a jejich obranné zbraně patří mezi největší, nikdo si to s nimi nechce rozházet. Arkturiáni popřávají sluchu pouze galaktickým společenstvím, která jsou zodpovědná za regiony, ve kterých pracují. Žádná rasa se neodvážá narušit integraci této nové kolonie. Humanoidní reptiliánská kolonie na Marsu již byla katalogizována a stane se nedílnou součástí systému jako jeho samostatná část, bez vazeb na planetu Zemi. Nebojte se, pod dohledem Galaktického společenství, budou "dobrymi sousedy".

- Nezobecňujte Greys. Problém je pouze u některých druhů šedých. To jsou ti, kteří jsou spojeni s reptiliány a obchodní makléři insektoidů. 99% greys, které vidíte zde na planetě, jsou členy Galaktického společenství a nepředstavují pro vás žádné riziko. Takže se nenechte zmást. Existují typy humanoidů i nehumanoidů, které způsobují problémy; podívejte se na svou vlastní planetu a počet špatných lidí roztroušených ve všech kulturách a elitách. Jakmile bude otevřena možnost přímých kontaktů mezi vámi a dalšími bratry zvenčí, uvidíte, že všechny rasy vaší Sluneční soustavy jsou pod dohledem a žádná z nich nepředstavuje hrozbu pro novou společnost první úrovně na této planetě. Mnoho zástupců greys pracuje ve flotilách a v průmyslových komplexech Plejádánů, Síriánů, Camelopardalidů, Chitokovů, Arkturiánů, Aldebaranů, Krulianů a dokonce i v našich koloniích na Mantuku v Andromedě. Udržujeme přátelské vztahy s mnoha greys. Většinou jsou velmi inteligentní, dobročinní a upřímní.

**Q – Pohyby zemské kůry a Antarktidy v minulosti?**

**A –** Podle všeobecných složek vaší navigační historie použil tento kartograf staré mapy védské civilizace z Indie, včetně antarktického kontinentu. Védové byly skvělí kartografové. Dělali mapy všech oblastí planety, létali s Vimany (servisní lodě) a mapovali všechny oblasti planety. Několik přirozených tektonických změn a zvýšení průměru planety vedlo k tomu, že se kontinenty od sebe proporcionálně oddělily. Na žádost kartografů té doby bylo instalováno mnoho signálních monolitů. (jeden ukradla NASA). Antarktická mapa byla tvořena Védy, když ještě nebyla geografickým středem vašeho jižního pólu. Nebyla pokryta ledem, takže Védové zpracovali její velmi přesnou mapu. Většina map Védů byla ukradena různými kulturami, a mnoho z nich bylo zničeno církví během doby římské Říše, když byla kulatá Země považována za kacířství. Před mnoha tisíci lety byly mapy Védů poskytovány Mayům, Inkům, Saxům, Sumerům, Egypťanům, Aztékům a Atlanťanům během každoročních setkání jejich vůdců se svými „mentory“ na vašem současném Velikonočním ostrově. Mezi „rasami mentorů“

byli Plejádčané, Atoniáni, Arkturiáni a Epsilon Boötis. Kartograf Piri Reis jednoduše zkopíroval před 500 roky tyto mapy do svých. Antarktickou oblast považujeme za přirozenou stodolu. Všechno, co na planetě existuje, pokud jde o biologickou rozmanitost vegetace a semen, je tam uloženo, zmrazeno, ale vše je naprosto životaschopné. Jednou, až se tam roztaví led, a semena budou pod sluncem, se Antarktida se změní na zelený, bohatý kontinent, s kopiemi všeho z vaší flóry. A další zajímavá informace, vědci Taagz, rasa tenkých greys z Orionu, kteří jsou experty v geobotanice, připravila na základně v Antarktidě zásobu semen všeho, co bylo katalogizováno během stovek let výzkumů na planetě. To je skvělý doplněk k tomu, co nepochází původem ze starověkého antarktického kontinentu.

**Q** – Jak pokračuje odhalování?

**A** – S většími pohyby lodí je nepochybně počet pozorování větší. Komunita Galactica nepovolila žádný vizuální kontakt. Zdá se však, že nad událostmi zavírá oči. To vybízí k zamyšlení. Nemáme žádné novější pravidla, takže původní zůstávají v platnosti. Samozřejmě, že někdy je pole neviditelnosti vypnuto, aby se netvořila přebytečná pára, nebo jiné rysy. 'Náhodně' můžeme být viděni, nebo natočeni. Jak Arkturiáni demontují mnoho zařízení, mohou být často pozorováni. Pokud jde o tvrzení, že Arkturiáni se pokoušeli kontaktovat vaši malou stanici, bez komentáře. Mluví pouze s posádkami lodí, které souvisejí s jeho posláním, a jak jsem řekl, podléhají Radě komunity Galactica, nikdy by nemluvil s někým, kdo je na planetě.

Budu vás informovat o změnách.

## 125

Frekventované otázky

**Q** – Kdy jsi poprvé viděl Zemi?

**A** – Překvapivě jste se nikdy nezeptali. Bylo to v roce 1934. Dále jsem se zúčastnil několika misí v jiných systémech, ale vždy jsem se z času na čas vrátil. V té době jsem byl jen "uchazeč o výzkumníka" na palubě flotily. Přiznávám, že jsem si neuvědomil, jak rychle se dostanete na tuto technologickou úroveň. Nejsem starý, nejsem ani ve třetině své plánované existence a předtím jsem absorboval znalosti v několika oblastech, ve kterých jsem se podílel. Ale oblast, která mě zaujala, bylo analyticky sledovat vývoj inteligentních bytostí během rozvíjení svého vědomí. Je zajímavé pozorovat, jak akumulovaný efekt zažitých zkušeností určuje charakteristiky každého jedince. Všichni z vás, kteří žili a žijete v této kolonii, mají potenciál pro velmi rychlý rozvoj, jakmile se zbavíte vlivů, které vás udržují spoutané prefabrikovanými koncepty vloženými do vašich myslí zainteresovanými dominantními menšinami. Na základě svých znalostí velké části vaší soudobé historie mohu říci, že vás znám lépe, než jsem si uměl představit. Osobně si představoval dobrou část vaší současné historie, takže mohu říci, že znám vás lépe, než jste si mysleli.

- Pouze v této současné fázi vaší technologie je pro mě možná širší komunikace s mnoha z vás současně prostřednictvím rozvoje vašeho globálního komunikačního systému, který je přístupný běžným občanům. Pro mě to byla nová zkušenost, protože CB byl schopen uskutečnit naše rozhovory s velkým počtem lidí a já jsem mohl získat homogennější zpětnou vazbu průměrného vývoje a vědomí skupiny heterogenních ras, včetně různých kultur, které sdílí stejný typ uvědomění. Jedinečný a mimořádně zajímavý zážitek pro mě. Vaše pochybnosti, úzkosti, ochota sdílet a přispívat k lepší společnosti dokazují rovnováhu a zralost, která bude prospěšná, když budete žít v ideálním prostředí, bez vašich současných omezení.

**Q** – Cosi velkého v silovém poli Slunce?

**A** – Komunita Galaktika testuje novou ovládací techniku vyvinutou Kruliany. S touto pokročilou technologií silových polí obrovského výkonu a průměru zapojenou na celé Slunce mohou ovlivňovat Slunce, pokud je nestabilní kvůli šoku z velkých asteroidů nebo velkých vesmírných těles procházejících systémem. Také urychlují vývoj silnějších zařízení, která zabrání kataklysmatům a masovému vymírání v koloniích.

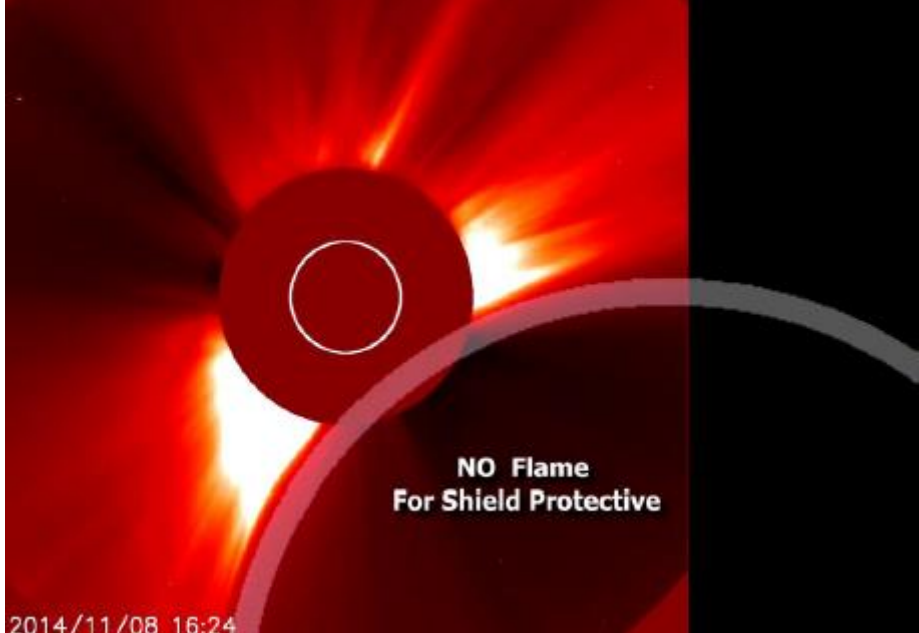

**Q** – Hermafrodit?

**A** – Hermafroditi jsou výsledkem konfliktu genů během těhotenství. Obvykle je způsoben externě, jako například chemickou látkou, genetickým poškozením. Humanoidní rasy tuto vlastnost nemají, pouze několik ras reptoidů a insektoidů má funkci samooplození, když dosáhnou správného věku pro rozmnožování. Ve většině případů humanoidů, kteří byli takto postiženi, jsou orgány neúplné, což ukazuje na recesivní defektní gen. Tyto genetické abnormality jsou přímým důsledkem chemických látek jak v potravinách, tak v jedovatých lécích.

**Q** – Matilda MacElroy a interview s ET - 1947?

**A** – Tento rozhovor se opravdu uskutečnil. Měla citlivé receptory nezbytné pro základní telepatickou komunikaci. Cizinec, kterého měli vaši vědci, byl biotechnologický stroj, jak jsem vám již vysvětlil v předchozích otázkách. „Operátor“ tohoto zařízení mohl komunikovat s těmito lidmi, jako by tam byl osobně. Využil této příležitosti k provádění paralelního výzkumu v přímém kontaktu s lidmi. Mohl opustit obal, který obsahoval jeho kvantovou energii, kdykoli si přál, ale byl povzbuzován vědci jeho vlastní flotily, aby využil příležitosti. Služební loď patřila vědecké flotile rasy z jiného Galaktického společenství v jiné skupině galaxií, sousedících s námi. Je to rasa telepatů, ale vzhledem k tomu, že nebyli obeznámeni s pozemskými jazyky, museli se přizpůsobit myšlenkám, aby dokázali této osobě vysvětlit některá fakta. Mnoho z nich o „reformátorské planetě“, bylo nesprávně interpretováno - mimozemšťan ve skutečnosti neznamená „reptilián“, vymazání paměti je konstanta reinkarnací do kolonie „nulové úrovně“ v celém vesmíru. Co se týče starověké říše - impéria, nemínil rasu, ale období, kdy neexistovala komunita Galaktika. Tehdy se využívání a kolonizace děli individuálně, podle vlastní politiky a ‚imperiální vůle‘. Některé skupiny ras „síly impéria“ byly schopné vytvořit cosi jako silové pole na planetách obývaných nižšími, nerozvinutými rasami, které použili k vymývání mozků. Vymazali všechny znalosti získané až do té doby a udržovali tyto kultury v područí k práci. Tato technika byla používána hlavně rasami reptiliánů a insektoidů v koloniích humanoidů. V našem kvadrantu Galaxií byla zakázána před mnoha tisíci lety. Pro vymazání paměti zde žádný stroj nebyl instalován, je to proces mezi čtvrtou a třetí dimenzí. Vzpomínky z předchozích životů vám v této fázi vývoje nepomohou, ale mohou nepříznivě ovlivnit svobodnou vůli činit rozhodnutí na základě skutečného stavu vědomí, bez zatížení vzpomínkami na minulé chyby nebo nadějí na obnovení.

**Q** – Bůh?

**A** – Snažím se tato témata nenatahovat, protože se zdá, že ještě nejste připraveni porozumět naší koncepci stvoření. Koncept tvůrce je váš trochu zkreslený pohled daný stavem vašeho vědomí v tuto chvíli. Božstva, jako je Joshua, Bůh, Všemohoucí Bůh, a tak dále, jsou zjednodušené koncepty, na které se váš mozek může soustředit a požádat o ochranu, radu a ochranu „vyšší bytost“, kterou jste vytvořili za tímto účelem. Pro mysl, které stále dominují staré koncepty, je mnohem snazší představit si zjednodušené odpovědi na procesy, kterým stále nerozumí. Tento Bůh, Stvořitel, je začátkem všeho, prochází všemi fázemi vývoje a všemi dimenzemi, aby vám poskytl soudržnou odpověď. Nesmírné vzdálenosti. Vědomí přichází, když jste připraveni spojit harmonii s

vývojem, vědeckým i osobním, a sdílet je se vším a všemi okolo vás. Když máte pochybnosti, nevolejte boha na pomoc, ale pamatujte, že vy sami jste součástí tohoto Stvořitele, a proto musíte také přispět k vytvoření harmonie. Představte si, co by tento Bůh udělal. Jinými slovy, projevte víru v sebe samého. Nikdy nebudete sami. Máte přírodu, která vás nechce nechat umřít hladu, přátele a rodinu, kteří vás v těžkých časech podporují. Jste schopni a musíte být součástí tohoto kontextu a snažit se připojit k vědomí vám blízkých lidí a podílet se na harmonizaci prostředí, ve kterém se nacházíte v okamžiku, kdy procházíte touto fází. Jste schopni tvořit, zvyšovat povědomí, harmonizovat. Jinými slovy, jste součástí tohoto projektu, součástí stvoření, součástí všemocného Boha. Důležité je nyní. Snažte se být světlem pro ostatní, najít radost každý den bez ohledu na katastrofy. Nefňukejte a nestěžujte si, pomáhajte.

#### Zpráva od CB

Rozhodl jsem se podělit o neobvyklou událost, ke které došlo po mém setkání s Mithym. Musel jsem jít na letiště na federální imigrační oddělení, protože jsem pomáhal vyřídit cestovní doklady jednomu z mých přátel. Někdo mě mentálně pozdravil. Podíval jsem se na lidi kolem sebe a všiml jsem si, že jeden z nich se na mě usmál. Přistoupil jsem k němu a pozdravil. Usadili jsme se v letištní hale a začali mluvit. Představil se jako Plejádán v aktivní službě. Poznal, že jsem spolupracovník. Byl zvědavý na to, s kým jsem v kontaktu, rasa a jeho postavení. Hovořili jsme o týmech z Mantuky. Zmínil, že jejich flotila je velmi respektována Galaktickou komunitou. Považují je za partnery, dobře známé v Andromedě, s mnoha spojeními ve velkém počtu hvězdných systémů. Mluvil o nich jako o dobrých přátelích. Informoval mě, že události se vyvíjejí velmi rychle. Je tu mnoho Plejádánů z Taus a dalších kolonií, kteří denně poskytují informace flotile pozorující planetu. Mluví všemi jazyky, mluvili jsme spolu plynule portugalsky. Zmínil také, že „jisté síly“ mají zájem na udržení nulové úrovně na planetě a udržení jejich kontroly, ale každý den ztrácí další půdu pod nohama. Řekl, že Plejádáné jsou rádi, že se setkávají s velkým počtem vnímavých lidí a že v naší společnosti existuje mnoho dobrých bytostí s dobrou úrovní porozumění. Zeptal jsem se ho na plánované datum vstupu naší planety mezi přátelské společnosti. Odpověděl stejně jako Mithy - vše závisí na analýze a rozhodnutí CG, ale k tomuto bodu jsme již velmi blízko. Řekl, že bude zřízena velká základna v Brazílii, kromě základny v Antarktidě dalších základen na všech kontinentech. Potvrdil, že podmorské základny na prahu velkých fyzických změn jsou ve všech regionech demontovány. Řekl, že přítomnost mnoha přátel jiných ras, kteří zde pracují, si uvědomuje a vnímá mnoho lidí, kteří jsou připraveni na první kontakt. V jeho společnosti jsem se cítil velmi pohodlně. Krátce před nástupem do letadla jsme si vyměnili kontakty. Byl s dalšími kolegy vyslán na tajnou misi. Chtěl jsem se zeptat na mnoho dalších otázek, ale nebyl čas. Doufám, že si s ním vyměním nějaké informace o Taus a o všem, co se od něj mohu dozvědět, abychom si znali události plánované Plejádány, další informace o neutralizaci sil, které jsou pod ochranou Vatikánu a některých ras, spolupracujících s reptiliány. Mitya nemá námitky proti rozšiřování mých kontaktů, tato myšlenka se mu líbila. Taus, Santos – Brazílie, 29.11.2014

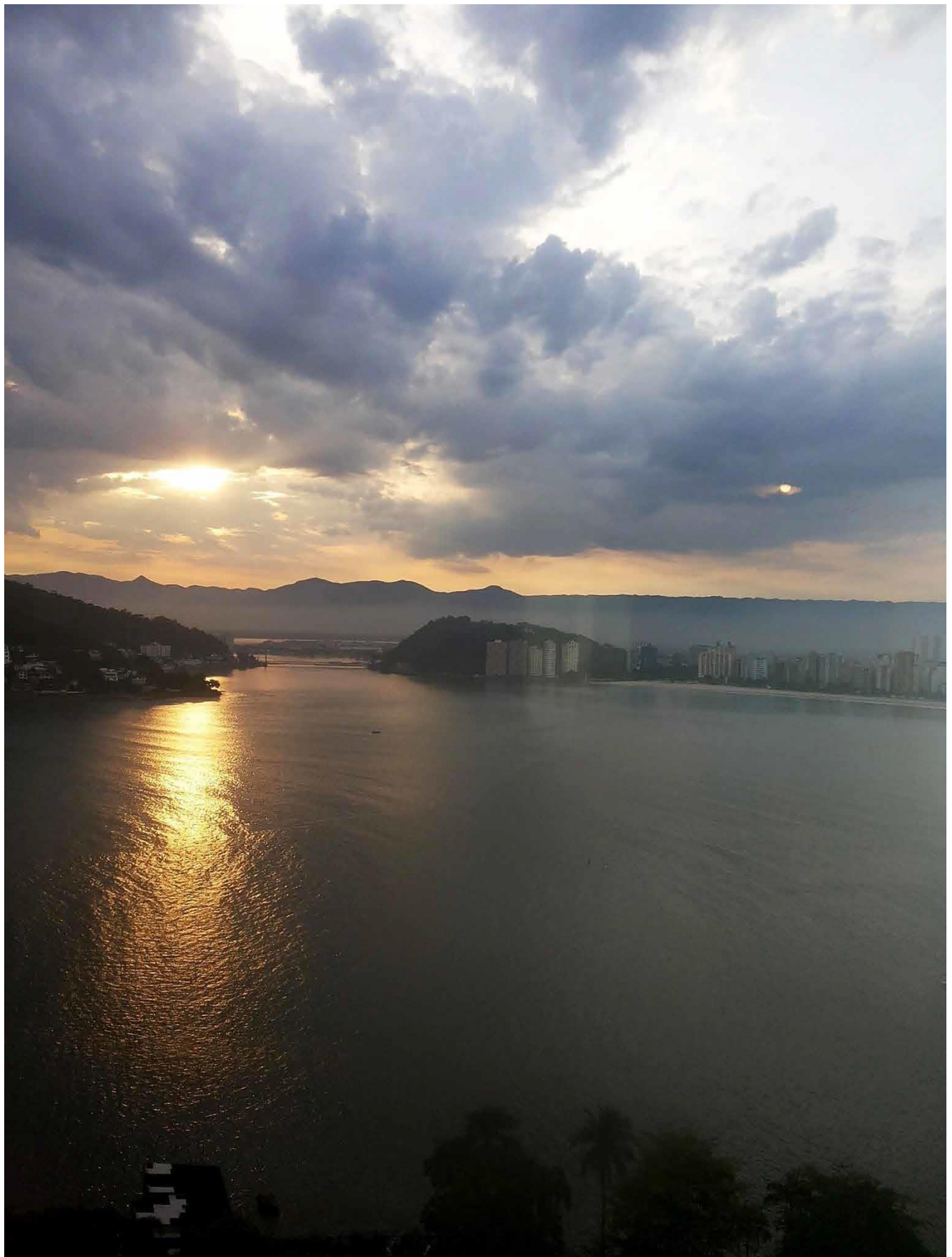

Přátelé, náš bratr se vrátil na své místo ve své flotile, tady na planetě.

Sestra, která se nazvala „Ticy“ je v pořádku. Nohu má zregenerovanou technologií, která obnovuje všechny původní funkce z kmenových buněk podle genu obsahujícího všechny informace z původní formace těla. Nezůstanou jizvy. Za čtyři týdny se vrátí ke svým povinnostem stejně jako dříve. Nikdy tento nebyla takto zraněná, na bolest, kterou cítila, časem částečně zapomene. Řekla, že to pro ni bylo dobré, aby měla lepší představu o intenzitě bolesti při výkonu služebních prací při velkých nehodách. Byla to úspěšná záchrana, přišla dříve, než ztratila více než 50% životně důležitých tekutin, měla štěstí.

Zveřejněno na chatu 17. listopadu 2014 - CB

Přátelé, včera po přečtení úvah, které začaly vířit na internetu o misi Rosetta, se mi podařilo komunikovat s Mithym a zeptat se, co se opravdu stalo. Úspěšně kontaktoval důlní jednotku na asteroidu 67p, který je asteroidem a nikoliv kometou. Odpověď byla následující:

"Zaznamenáváme průchod umělého objektu, který je přibližně 15 000 km od naší jednotky, ale neudělal žádný manévr, aby obíhal tento asteroid, ani neuvolnil žádný předmět na povrchu, jen prošel a zmizel ve vesmíru."

To byla odpověď, žádná zmínka, obraz nebo informace. Desetiletá mise a miliarda dolarů neuspěla. Tato kosmická loď je teď mrtvá. Nedokázali zapnout trysky, aby ji přesměrovali po deseti letech nečinnosti. Cestovala setrvačností bez použití motoru, protože podtlak nemá žádné tření, pouze se zapnutým EPIRB, který občas vyslal signál. Zařízení po bombardování kosmickým zářením časem selhalo. Nic, co by se dalo hlásit ... Dělají toto divadlo, protože pokud řeknete, že jste selhali, je to prostě přiznání nekompetentnosti. Potvrdí, že jste se tam dostali, ale nepředvídaně se stalo něco jiného ... jenže divadlo, které ospravedlnilo "částečný neúspěch", se nikdy se nestalo. . "

Ukázal jsem mu po jeho návratu obrázek asteroidu 67P a dozvěděl se, že to není správný objekt. Zeptal jsem se, co je na tom špatně? Mythi sdělil, že všechno. Asteroid, který byl v oblasti, neměl tento tvar a vzhled. Pouze velikost přibližně odpovídá. Podle něj se tvar podobá velké hrušce. Můžeme tedy dospět k závěru, že vše je velký podvod. Objekt, který proletěl okolo ve vzdálenosti 15 000 km, vypadal podle těžařů pracujících na asteroidu, jako maják, který vysílal signál používaný starou generací transportních lodí před portály komunity Galaktika v této oblasti. Nevypadal jako by byl ze Země. Úhel průchodu byl odlišného původu. Mythimu je líto našeho zklamání, ale fakta jsou fakta, bez ohledu na to, jak to bolí.

Frekventované otázky

**Q** – Cestování černou dírou?

**A** – Tato možnost existuje. Ale je to zkušenost, která je nepravděpodobné. Černé díry buď odsávají, nebo pumpují energii v závislosti na tlaku kvantové expanze v konkrétních oblastech každého souvisejícího vesmíru. Černé díry jsou jako výfukové ventily mezi dvěma nebo více trojrozměrnými vesmíry. Žádná komunikace mezi třetím a čtvrtým rozměrem, protože jejich materiály a energie nejsou stejné. Činnost černých děr vytváří agregaci nebo oddělování nebeských těles. Jsou odpovědné za formování galaxií, expanzi i smršťování v závislosti na směru toku energie včetně generování větší či menší síly regionální gravitace. Výlet černou dírou zahrnuje neměřitelné gravitační síly. Rychlost míchání kvantových částic s plyny a jinými fyzikálními materiály vytváří mimořádné energetické pole včetně tlaků a tření. Je prakticky nemožné vytvořit izolační sílu pro ochranu kosmické lodi. Ale za předpokladu, že úspěšně projdete přes černé díry sání, je to výlet bez návratu. Budete muset najít černou díru v opačném směru. Když se vrátíte, naleznete starou galaxii, nebo novou, ve formaci podle toho, kam černá díra patří.

**Q** – Strom života?

**A** – Strom života je symbolická a koncepční myšlenka existujícího spojení se vším, co bylo vytvořeno ve třetí dimenzi.

Smysl je jednoduchý, všechno je propojeno ... od minerálu ke světlu, zrnko písku z atomů, které obklopuje a udržuje od kořene k listům, které je proměňují chemicky silou světla. Toto dokonalé spojení ukazuje vzájemnou závislost všech s každým a se vším, co existuje a přežívá v našem vesmíru. Život k dosažení světla potřebuje vše, co ho udržuje, dokud nevyrostou listy, které absorbují světelnou energii, a tak mohou tento proces v celém vesmíru znásobit.

**Q** – Třetí světová válka?

**A** – Nejprve musíte vzít v úvahu, že Plejádané pod vedením CG vyzkouší všechna možná řešení, takže nenastane konflikt velkých rozměrů. Ale podle mého názoru, jako vědec v této oblasti, jakékoliv konflikty budou výsledkem politické manipulace. Opačná (a vyloučená) skupina k současným elitám s monetární kontrolou má ve hře o moc lepší karty. Pokud se něco stane na globální úrovni, dostanete nový směr a většina současných elit bude odstraněna. Pokud se tak stane, disidentské skupiny těchto elit se budou snažit udržet regiony v naprostém chaosu, aby dosáhli „nového směru“. Stačí nalézt problémy a řešení na regionální úrovni. Když se přeruší „napájecí šňůra“, světová ekonomika se zastaví a vy musíte být připraveni přežít období nezávisle na státě, regionálně izolovaní.

**Q** – Proč musíme spát?

**A** – Také spíme. Je to čas pro neurony, které se zotavují a znovu zavádějí do systému fosforu a ostatní prvky potřebné pro další činnost. My potřebujeme hodinu odpočinku každých 12 hodin. To je ideální pro náš metabolismus. Také budete potřebovat méně spánku, až budete žít vyváženěji. Děti spí více než dospělí.

**Q** – Změny do konce roku 2014?

**A** – Hýbe se to. Kruliané zkouší enormní silové pole na neutralizaci radiace a snížení gravitace v systému. Je možné, že se komunita Galaktika rozhodne pro novou orbitu Taus. Fotka s obrovským objektem za Saturnem je jen odraz těchto silových polí Krulianů. V tu dobu je potřebovali viditelné, aby planetu Saturn upravili na orbitu v diagonálním úhlu k tomuto silovému poli.

- Zemská kůra je blízko k přesunu k dokončení plánované expanze. Jakmile bude umístěna Taus, bude vyřazeno "protizávaží", které je v jižním kvadrantu planety Země. To upraví nový úhel osy otáčení podle nového rozložení povrchové hmotnosti. Sopečná činnost bude mít tendenci se postupně zvyšovat, dokud veškerý tlak nedokončí fyzickou úpravu kůry. Buďte připraveni na regionální klimatické události a dejte si pozor na vládu.

**Q** – Jak velké bude osídlení plánovaných základen?

**A** – Tato čísla jsou známá Arkturiánům a týmům přidělených Camelopardalis, kteří jsou také odborníci na podzemní výzkum a přenesli dostatek vybavení pro práci s Arkturiany. Věřím, že základny mohou být zvětšeny, kdykoli to bude potřeba, ale CG musí mít odhad, jaká je vaše potřeba fyzického prostoru. Můj odhad je miliarda lidí, pokud to bude nutné. Může ubytovat komunity, které nemohou v regionu přežít, kvůli potopení oblasti. V mnoha regionech nebudou zapotřebí. Budeme vám pomáhat.

## 127

Přátelé, naše flotila byla svolána na valnou hromadu rady CG na planetě Taus. První přistání na planetě spolu s 18 dalšími rasami. Bylo to skvělé setkání. Všem, kteří pracují v několika oblastech podpory, byla předána spousta informací a kritérií. Byli jsme trochu izolováni, protože Taus bude stíněn silovým polem, dokud nebude umístěn na konečnou orbitu.

- Stručný popis Tausu. Je to velmi krásná a dobře strukturovaná planeta s oceány mezi kontinenty, které vytváří výřezy s tisíci pobřežních ostrovů a spoustou zeleně z celé galaxie. Říkají, že je téměř tak krásný jako Mantuk, jen má modernější design. Mají několik míst nakládky a vykládky a žádné znečištění prostředí, nebo atmosféry. Zemědělské oblasti jsou plně automatizované a s dokonale řízeným klimatem. Jakákoli průmyslová jednotka má

ochranný obal a její průmyslové a chemické odpady jsou směřovány na terminály připojené k přenosovému portálu. Tyto odesílací terminály mají své koncovky umístěné na povrchu Slunce, u kterého planeta obíhá, a všechny nečistoty jsou automaticky zničeny, aniž by to způsobilo jakékoliv poškození systému. Mohu říct, že je to krásné místo. Vzali tuto planetu s úrodnou půdou a pevnou kompozicí z neobyvatelné orbity a přemístili ji na místo, kde byla renovována a prakticky přeměněna na tropický ráj, s funkcemi moderní kosmické lodi. Mimořádně zajímavá a tvůrčí technologie. Spousta možností přenosu technologie na vaši planetu v blízké budoucnosti.

**Q** – Aktuální sluneční anomálie?

**A** – Anomálie, které pozorujete, je vybití solárního povrchu prováděné Krulian, aby se zmírnila gravitační odchylky tohoto systému v období vyrovnání. Emise podél středu Slunce zpravidla uvolňují přebytečné napětí na pólech, vyrovnávají geomagnetické centrum a usnadňují výpočty orbitálních zatížení planet zapojených do plánovaného vyrovnání. Skutečnost, že vy sami můžete vidět provedené úpravy je důkazem skvělé práce CG. Nevidí to pouze ti, kteří to vidět nechtějí.

**Q** – Časový skok?

**A** – Fyzická hmota se působením času opět mění na základní prvky. Život ve 3. dimenzi není jako film, který si můžete pouštět stále dokola. Minulost je jako rádiová vlna, která zmizí, když koncert v rádiu skončí. Už neexistuje. Jak se můžete dostat na místo, které již neexistuje, které se stalo prachem? Jediné, co můžete vidět z minulosti, je jen to, co vám poskytne vaše archeologie, a záznamy, katalogy a knihy vytvořené rasami, které zde žily miliony let a které komunita Galaktika archivuje ve svých databázových systémech. Veškerá prohlášení o cestování v čase, do minulosti, nebo budoucnosti jsou proto jen špinavé lži. Doufám, že se vám teď všechno vyjasnilo – zajímavý fakt, že když si vezmete rok, jako měřítko času oběhu Slunce, má vaše planeta 4.589.113.025 let. Země nebyla vždy na stejné sluneční dráze se stejnou úhlovou rychlostí. Na počátku byly roky kratší, protože Země se otáčela rychleji a dráha byla blíže Slunci. S postupem času a následkem katastrofy, po které byl vytvořen váš Měsíc, se dráha Země vzdálila od Slunce a její rychlost zpomalila. Jen díky této nové orbitě se Země dostala do obyvatelné zóny pro zvířata a rostliny.

**Q** – Nibiru?

**A** – Kruliani odvedli systém Nibiru System 52 AU od vašeho Slunce, za oblast, kterou nazýváte Kuiperův pást. Jedinou interakci má s vaším solárním systémem. Nezpůsobuje už žádný výkyv rovnováhy, takže může být vrácen na svou původní dráhu kdykoli vydá CG pokyn. Systém Nibiru není součástí plánů nivelace, takže si myslím, že může zůstat na stejném místě další tisíce let. Když jsou reorganizovány hvězdné systémy, jako je ten váš, mnoho detailů, které přispěly k tomu, aby systém dosáhl fáze reorganizace, již není nutných, protože budoucnost tohoto systému byla přepracována tak, aby se humanoidní kultury mohly v novém prostředí vyvíjet co nejlépe. Je to jako odstranění kamenů a plevelů ze zahrady, aby mohly růst květiny. Systém Nibiru plnil svou úlohu více než sto milionů let, v novém scénáři vaší Sluneční soustavy nemá místo. Jak můžete vidět, kromě toho, že Taus byl přesunut, stále existují obrovské objekty, které slouží jako protiváha ke stabilizaci systému. Obrovská silová pole vytvořená Kruliany a Aldebaranci řídí systém gravitačních tunelů spojených se slunečním gravitačním polem. Komety a asteroidy se budou i nadále pravidelně pohybovat v planetárním systému, ale již nebudou představovat nebezpečí, protože je jejich průchod kontrolován. Galaktické společenství nemůže zasahovat pouze do vnitřních úprav samotné planety. V případě vaší planety je to růst s následným přeskupením oceánů, pólů a atmosféry, aby vytvořila novou tvář planety pro příštích tisíc let.

Před pár dny mi CB řekl o rozhovoru s Plejádánem z Taus. Dobře se infiltrují do vaší společnosti. Řiďte se radami, které CB publikuje pro ty, kteří s nimi dosud nejsou obeznámeni:

„(23. prosince) Přátelé, nedaří se mi kontaktovat Mithyho, vypadá to jako nějaký druh přerušení. Vždy dá vědět, kdy má volný čas, ale teď se neozývá. Podařilo se mi trochu si promluvit s „Arturem“ (tak se nazval Plejádán) a ten říkal, že je napjatá doba. Hodně mítinků mezi členy CG o této fázi sladění systému, a obzvláště zaměstnanci Mantuk jsou velmi zaneprázdněni. Varoval, že klima by mohlo být více nestabilní a doporučil být ostražitý. Také

komentoval politickou nestabilitu, protože dvě protichůdné frakce na planetě již překročily rubikon v boji o moc, a jsou pozorně sledovány. Řekl, že bude v případě nouze na mobilu.

- Myslím, že nemám co dodat ke slovům Plejádského přítele. Buďte OK a věřte plánům a záměrům CG

- CB mě požádal, zda bych se dohodl s výzkumným týmem na Plutu, aby při příchodu vaší sondy v červenci rozsvítila světla. Zdá se, že budou od příštího měsíce bombardovat planetu nějakým kompozitem. Uvidíme, zda nebudou proti.

Oceňuji váš zájem o Ticy, je jí dobře a znovu je ve službě, teď je trochu zkušenější a opatrnější.

Naše flotila obdržela několik instrukcí pro nový úkol, jsme víc v práci, ale budu s vámi i nadále v kontaktu.

## 128 (2015)

Mitya a já jsme o Marsu mluvili mnohokrát. Tentokrát řekl: -

Vaše NASA vám poskytuje falešné obrazy Marsu, protože nemůže publikovat skutečné snímky. Reptiliáni jsou považováni za „oficiální zástupce a majitele kolonie“, kterou používají lidé. Lidem je zakázáno sdělovat jakékoli informace spojené s planetou Mars pozemšťanům. Fotografie a videa pořízené sondami, které jsou na oběžné dráze planety, procházejí zvláštním zpracováním, všechny stopy civilizace a přírodních zdrojů flóry a fauny se odstraňují. Reptiliáni se "smíří" s přítomností lidí na Marsu, výměnou za suroviny a pracovní sílu. CG již oznámila, že Sluneční soustava bude kolonií pro humanoidy, a proto je nutné, aby se reptiliáni stýkali s lidmi, protože jsou tu jako hosté, i když ve skutečnosti je opak pravdou. CG si to uvědomuje od samého počátku, ale nemá právní základ pro zabránění kolonizace Marsu, protože nepředstavuje nebezpečí pro koloniální systém jako celek. Ve skutečnosti se vaše elity přepočítaly. Nyní jsou to prostě „loutky“ v rukou reptiliánů a jejich spojenců na Marsu.

**Q** – Proč dosud nejsou oficiální kontakty se Zemí?

**A** – Každý, kdo sledoval naše předchozí rozhovory, ví proč. Jak jsem již řekl, pozoruji planetu již delší dobu, ale až teď jsem s vámi měl příležitost vyměnit si nějaké nápady. Události se začaly rozvíjet znatelně rychleji, sociálně řečeno. Mnozí z vás se začnou zbavovat vlivu náboženských a politických lží, kterým jste byli vystaveni až do předchozích desetiletí. Nemohu ohlásit termíny, protože taková rozhodnutí nepřijímám. Zdá se mi však, že v tomto roce 2015 dojde k mnoha událostem, které mohou vést k otevřenému kontaktu s CG.

- Doufáme, že se vaše společnost bude schopna nějakým způsobem sjednotit proti utlačovatelům, kteří i nadále udržují planetu v agonii. Je pro ně jednodušší zvládat chaos, což ospravedlňuje celkovou nekompetentnost ve zřízení dobrých životních podmínek pro všechny. Pro společné dobro by měly být zdroje přerozdělovány ve formě investic lidí pro lidi, než aby sloužili jako zdroj elit pro udržování sociální kontroly. Čím dříve si uvědomíte chyby z minulosti, tím rychleji bude rasa planety jako celek schopna přerušit trvající útlak.

Jako gesto dobré vůle přítele, který chce být předvídavý, pokročím trochu dále v záležitosti inkluze nových planet, protože CG uvolnila některé informace. Předávám seznam základních požadavků ke vztahům CG jejich členů.

## Základní pokyny pro členy partnerské sítě komunity Galaktika

- Každá regionální komunita Galaktika, která byla založena radou složenou alespoň z 80% všech okolních CG již ustavených, je nezávislá ve svých regionálních rozhodnutích, pokud jsou v souladu s řešením problémů v oblastech spadajících do její působnosti.

- Každá kolonie úrovně 0 je považována za kolonii mentorů, kteří jí dali počátek. Má právo na přímou pomoc ras, které jsou součástí regionální CG dohlížející na kolonii. Společnost přechází z úrovně 0 na úroveň 1 pod vedením regionální CG, od okamžiku kontaktu až po přijetí nové společnosti do regionální CG, jako plnohodnotného člena a suverénní rasy.

- Rasa úrovně 1, nebo vyšší, relevantní dané planetě, má právo být nezávisle přidružena k regionální CG, bez ohledu na příbuzenskost k rasám, které jsou uznáni za členy některé z komunit Galactica.
- Každá planeta přidružená k regionální CG je považována za suverénní rasu. Je řízena vlastními zástupci. Společnost nese odpovědnost za své občany a své zdroje.
- Neshody mezi rasami různých planet, které jsou členy jedné CG, budou řešeny regionálně, individuálně, nezávisle, bez ohledu na rozhodnutí přijatá v jiné regionální CG.
- V případě nesouhlasu s rozhodnutím regionální CG má každá planeta právo žádat o nové projednání radu složenou nejméně ze tří sousedních regionálních CG.
- Všechny přidružené planety mají zaručený přístup do systému portálů, podporovaných svazem Galaktických komunit, na regionální, galaktické a intergalaktické úrovni.
- Planety procházející vývojovým nebo obnovovacím procesem v důsledku přírodních problémů, mají plný přístup k nezbytným surovinám, bez potřeby vzájemné reciprocity, aby se dosáhlo rovnováhy, která umožní budoucí reciprocity. Obdrží veškerou podporu nezbytnou k dosažení infrastruktury společnosti řádně navazující na svou regionální CG.
- Přenos technologií bude prováděn v souladu se sociální kompetencí planety. Úroveň kompetencí podléhá souhlasu regionální CG.
- Kosmopolitní společnost může být zformována na každé planetě, jejíž suverénní rasa úrovně 1 a výše se rozhodne sdílet svůj rozvoj s jinými rasami. Technologické výměny v kosmopolitních společnostech mezi zúčastněnými rasami budou pod dohledem regionální CG.
- Suverénní rasy mají právo provádět výzkum na neobydlených planetách a všech nebeských tělesech, která mohou poskytnout příležitost k rozvoji jejich kolonií, se souhlasem již zde angažovaných společností.
- Suverénní rasy mají právo založit nové kolonie mimo vlastní planetu se souhlasem regionální CG.
- Příslušníci suverénní rasy mají právo na přístup k databázím všech CG prostřednictvím terminálu na planetách.
- Suverénní rasy mají za povinnost homogenizovat svou společnost, aby nevznikaly znevýhodněné skupiny. Homogennost a harmoničnost rasy je součástí hlavních kritérií pro přenos moderních technologií. Skupiny ideologicky neodpovídající planetě úrovně 1 a vyšší mají právo na přesun na planety, které je přijímají jako sociální členy, pokud je přesun schválen radou CG dotčených regionů.
- Obchodní systém mezi planetami dodržuje zákon sociální přiměřenosti nabídky a poptávky zúčastněných planet. Planety suverénních ras mohou mít své vlastní flotily pro získávání zdrojů pro dosažení soběstačnosti. Mají právo rozmístit své osady na planetách, které mají potřebné zdroje k doplnění potřeb rasy, pokud nejsou využívány jinou společností. Se souhlasem původního kolonizátora lze uzavřít bilaterální dohody.
- Všechny obíhající kosmické lodě budou vždy připraveny se na žádost jakékoli regionální CG připojit k pracovní skupině, pokud nastanou mimořádné události a problémy považované za hrozbu pro jakoukoli kolonii na planetě.
- Všechny inteligentní rasy zařazené do úrovně 1 nebo vyšší mají nárok na členství v CG nezávisle na původu. Mají stejná práva a povinnosti v souladu s těmito pokyny.

Tyto základní pokyny jsou platné a závazné pro všechny členy sítě. Zahrnují 1.327.522 regionálních komunit Galaktika a 1.593.026.400 přidružených planet.

Protiváha, která byla umístěna v jižním kvadrantu vaší planety, se postupně vzdaluje od centrální linie planety. To umožní planetě nastavit ideální naklonění své osy pro novou konfiguraci vašich kontinentů. Celá operace probíhá pod vedením CG. Vše bude OK.

**Q** – Kreatury na katedrále Palencia (dostavěna 1504)?

**A** – Tyto obrazy používáte ve svých legendách, protože vám tyto informace předávali ti, kteří viděli jejich pozůstatky. Vaše elity mají exoskeletony těchto



Fotografía: Alfredo Trigueros Andrés

zvířat v tajných depozitářích. Jsou to iracionální zvířata, jako staří raptori. Tento druh se nazývá Karak. Žijí na planetách s extrémně jedovatým prostředím pro fyzikální vlastnosti humanoidů, kyselá deště, sopečná činnost a extrémní teploty. Jsou schopni se přizpůsobit i méně agresivním podmínkám. Přinesli je reptiliáni do loveckých táborů před více než 500.000 lety. Toto superzvíře tu žilo do doby před 10 000 lety, kdy byly poslední exempláře tohoto druhu chyceny a odvezeny z planety. Používali se na zastrasování populace coby démoni, které jsou kontrolováni jen bohy. Odkazy na tato stvoření můžete najít v mnoha dávných kulturách ve formě figurek symbolizujících zlé síly, které nepřímo podporovaly moc jejich vůdců, kteří měli přístup k bohům, kteří je ovládali. Jak vidíte, už tenkrát řídili masy. Na Zemi se tato zvířata špatně rozmnožovala, protože vejce, která položila, kvůli vysoké vlhkosti plesnivěla. Životnost tohoto druhu zvířete na planetě, jako je Země, může dosáhnout několika tisíc let. Jsou schopny se živit organickými i anorganickými materiály, zejména některými druhy kovových rud. Obvykle žili v blízkosti aktivních sopek, zřídka opouštěli své nory pro lov. Když měli štěstí, z jejich 750 vajec se vylíhlo alespoň jedno štěně. Jejich počet na Zemi se moc nezvýšil.

**Q** – Zbytky dinosaurů staré pár tisíc let?

**A** – Někteří jedinci dinosaurů a savců, kteří přežili vaši poslední dobu ledovou, žili ještě před 10 tisíci lety. Některé více kosmopolitní létající druhy jste vyhubili až před několika staletími. Pokud jde o metody určování stáří fosilií: proces, použití radiokarbonové analýzy ("uhlík 14", izotop 14C), může sloužit k určení stáří objektů, které nejsou starší než 70 000 let, jeho poločas rozpadu činí pouze 5 730 let. Pro datování objektů, které jsou miliony a miliardy let staré, je nutné použít draslík 40 s poločasem rozpadu 1,25 miliardy let nebo uran 238 s poločasem rozpadu 4,47 miliardy let, kromě jiných radioaktivních prvků, s využitím hmotnostních spektrometrů. Geologické studie regionů mohou také poskytovat poměrně přesné datování objektů a zkamenělin umístěných v různých vrstvách kůry planety.

**Q** – Co svítí na planetě Ceres?

**A** – Je zde výzkumná základna rasy z Aldebaranu. Rozhodli se nechat základnu rozsvícenou, aby zneklidnili vaše vědce, stejně jako naše základna na planetě Pluto, která bude na vaši žádost při příletu vaší sondy svítit. Mnoho dalších se chopilo vaší iniciativy, díky upovídanému členu naší posádky, který má hodně přátel v jiných letkách a rád povídá.

**Q** – Dvě nové planety za Plutem?

**A** – Kruliané přestavují systém do rovnováhy, proto přidávají nebeská tělesa v určitých bodech, aby dokonale přizpůsobily celý Systém. Přitáhnou ještě dvě nebo tři další těžké váhy z Oortova mračna, aby je mohli instalovat na specifická místa. Vaši

Feb. 19, 2015

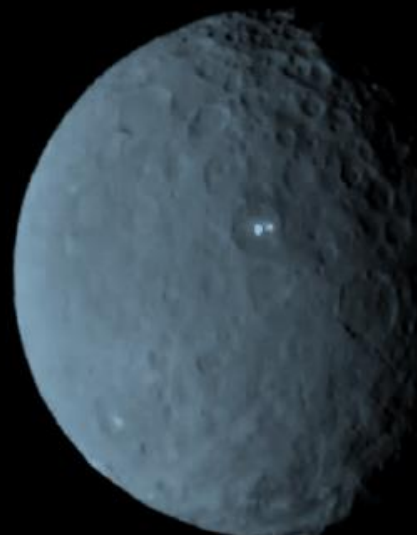

astronomové budou muset v nadcházejících měsících přidat několik „nových planet“, včetně protizávaží (které již znají). S největší pravděpodobností ho použijí jako jednu z nových planet, až ho odstraní z jihu vaší planety. (zveřejnili ji v r. 2016)

**Q** – Nový typ chemtrails?

**A** – Plejádané monitorují tento problém pro komunitu Galaktika. Bude-li třeba jednat, bude to provedeno v souladu s jejich pokyny a podle plánů vědců z Epsilon Boötis, kteří sídlí v Antarktidě. Jak jsem řekl dříve, nikdo nedovolí „hromadné ničení“ obyvatelstva. To znamená, že budou podniknuta veškerá opatření k neutralizaci takových útoků. Plejádané sbírají vzorky všeho, co je rozptýleno ve vaší atmosféře, a mnoho těchto látek neutralizovali bez vašeho vědomí. Tisíce sond je rozptýleno ve všech atmosférických vrstvách a posílají data v reálném čase. Jak můžete vidět, zkouší kdesi, ani o tom nevíte. Je to považováno za útok proti masám. V případě očkování obyvatelstva, kde se občané dobrovolně přihlásí o „dar“ svých vlád, jsme prakticky bezmocní. Každý z vás je zodpovědný za svou důvěru k záměrům vašich vlád. Neznalost, v tomto případě, nemůže být omluvou. Pokud vstup planety do CG přijde brzy, budeme mnoho z vás dekontaminovat pomocí našich stávajících zdravotnických systémů, včetně dekontaminace zvířat, rostlin, oceánů a atmosféry.

**Q** – Viděli jsme vaši loď u Yellowstone?

**A** – Je to proto, jak víte, že úzce spolupracujeme s Arkturiány, kteří provádějí měření tektonického tlaku. Některé z těchto lodí, podle doporučení našich vědců, denně odebírají stovky vzorků tlaku a pohybu lávy. Během těchto měření, nebo při špatném počasí, jedna z vašich kamer dokázala naši loď vyfotografovat.

- Žádám vás všechny, abyste byli dvakrát tak pozorní. Mnozí z vás jsou neustále v pohotovosti, sledujíc vše, co se děje, a jsou připraveni na akci. Víme o tom. Musíte se sjednotit a mít trpělivost, protože události se začnou rozvíjet v okamžiku, kdy to očekáváte nejméně. Pochopíte, jak je dobré být připraven, když přijdou některé události. Mnozí z nás tuto kolonii doprovází více než 100 let a trpělivě čekali, protože věděli, že se budeme podílet na významném vzestupu nové společnosti bratrů, kteří budou jednou v naší roli. Nemusíte spěchat, soustřeďte se na dosažení nejvyšší úrovně osobního uvědomění.

## 130

**Q** – Přístup k databázím komunity Galaktika?

**A** – Uzly pro připojení poskytované CG mohou mít velký počet terminálů. Úroveň přístupu k integrovanému informačnímu systému je průběžně aktualizovaná podle úrovně, na které se planeta nachází. Planeta úrovně 1 je schopna si vyměňovat technologické informace s miliardami dalších kolonií první úrovně všech regionálních CG. Budete mít přístup ke geografickým údajům všech planet ve vesmíru, ale přístup k dalším informacím pouze na úrovni 1. Informace jsou dostupné všem bez omezení.

**Q** – Přístup k volné energii?

**A** – Mluvíte o generátorech volné energie. Existuje několik způsobů, jak dosáhnout volné energie. Můžete použít gravitační síly planety nebo propletená napájená magnetická pole, které existují již desetiletí, jen se nepoužívají. Udržuje se závislost spotřební společnosti na placené energii vytvořené vládnoucími elitami.

S příchodem kvantového molekulárního programování bude vše mnohem snazší. Jako příklad, hnací síla vašich spalovacích a elektrických motorů je připojena k výstupnímu hřídeli. Ta je připojena ke kladkám, převodovkám, vrtulím a tak dále ... správně? Představte si kovovou hřídel vloženou do pouzdra. Molekuly pouzdra reagují s molekulami povrchu hřídele orientací náboje elektronů v jejich atomech (řízení rotace elektronů) a jejich povrchy vytváří opačná pole. To způsobí, že se hřídel otočí na dobu neurčitou, to znamená, dokud tyto materiály nebudou přeprogramovány. To je kvantová mechanika, jednoduchá a jasná. S pokročilými programovacími technikami budete moci řídit proces zrychlení nebo zpomalení rotace mentálně, nebo dotekem. Ovládání jízdy bez hluku, bez použití paliva a bez jakýchkoli poruch. Tato technologie dokáže v závislosti na použitých materiálech a designu vytvořit

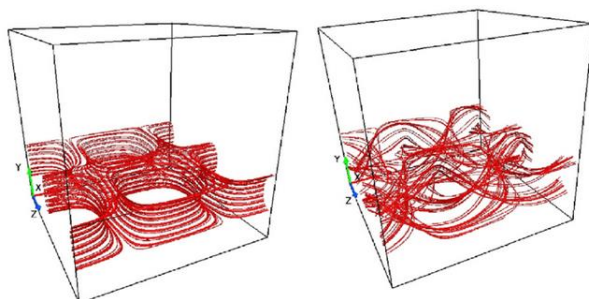

například mikroskopický motor, nebo motor s kapacitou 50 000 koní o velikosti současného motoru v autě. Jak vidíte, malý rotační kvantový motor může vyrábět mechanickou energii kdekoli, bez nákladů a údržby.

Další velkou možností je kvantová chemie, která může poskytnout baterii, která vyrábí elektřinu bez nutnosti dobíjení, protože její chemické složky se dokáží sami nekonečně regenerovat a nahrazují veškeré ztráty prvky z prostředí. Mnoho společností využívá přenos energie prostřednictvím atmosféry jako trvalou síť generující různé typy procesů, jako je studená fúze a zachytávání energie. Tyto procesy fungují dobře v některých typech atmosfér a na některých úrovních technologie. Pokud by tato metoda byla použita na vaší planetě, narušila by většinu vašich komunikačních systémů a používanou elektroniku. V dalším kroku to může být dobré řešení. Jak vidíte, jste jen krok od energie, která bude pro všechny zdarma, bez výjimky, pro společné dobro. Během přechodného období, kdy mohou být regiony izolovány, využijte staré metody vašich pradědů z období před elektřinou + akumulátory, generátory a palivo.

**Q – Protiváha?**

**A –** Je pod přímou administrací vědců z CG. Časový plán zatím neznáme, ale je čím dál víc vzdálený. Osa planety by se měla přirozeně přizpůsobit nové realitě systému. Způsob, jakým to bylo uděláno, poskytuje víc času na opuštění ohrožených oblastí. Podle náklonu osy může být protiváha vidět téměř ve všech zeměpisných šířkách. V případě problémů nemají vaše elity v úmyslu poskytnout vysvětlení, ale schovat se. Věnujte pozornost tektonice ve vulkanických oblastech. Západ Severní Ameriky se stává velmi nestabilní a může způsobit nežádoucí řetězové tektonické reakce, stejně i v Asii a Evropě. Podle arkturiánských vědců stoupá tlak, ale do přirozených procesů již nebudou provádět zásahy.

**Q – Nové frekvence planety?**

**A –** Počáteční frekvence úderů zemského jádra byla 7,9 Hz, nyní je tato frekvence 12 Hz. Důležitá je však geodetická frekvence planetární aury, kterou lze měřit pouze v kvantových jednotkách odpovídajících dané sluneční soustavě. Fotony světla lze měřit a kvantifikovat, ale aurické světlo je jiné luminiscenční rozložení. Rozložení je výsledkem přímého vlivu úrovně rozložení solárního systému. Systémová úroveň 1 svítí mnohem silněji v kontextu galaxie, ke které náleží. Ukazuje na úroveň civilizace.

Vaši vědci si všimli zvýšení frekvence úderů všech planet vaší sluneční soustavy, včetně Slunce, mlčí, protože nemají vysvětlení.

**Q – Pozemští vědci a Nibiru?**

**A –** Tito lidé provedli hodně opravdu velmi komplikovaných výzkumů. Data dostupná v určité době stála hodně práce. Mnoho z nich nemělo představu o krocích, které by mohla komunita Galaktika učinit, aby minimalizovala negativní účinky na tuto kolonii, která má dost svých vnitřních problémů. Studie mnoha těchto vědců by byly velmi přesné, kdyby to nebylo zásahu CG. Nebrali do úvahy (a ani nemohli) změny ve frekvenci vašeho Slunce, které snižují solární maximum na solární minimum. Nikdo nemohl vzít v úvahu zavedení planety Taus do vašeho systému a možnost přesunutí systému Nibiru na statickou orbitální pozici. Všechny tyto proměnné změnilly celkový obraz. Všechny kroky, krok za krokem, můžete sledovat z našich rozhovorů za poslední čtyři roky.

- Přátelé, můžete vidět, že všechny vaše instituce velmi rychle degradují. Vaše církev nikdy nebyla v takovém rozsahu zdiskreditována, na vaše vlády se začínají prozrazovat výsledky desetiletí korupce, sadismu, zneužívání, bezohledných vražd, válek o moc a majetky a ostatní lži. To přineslo pocity nejistoty, která začala ovlivňovat nejen znalé, ale i obyčejné občany, kteří si konečně začali uvědomovat, že je cosi špatného v každodenním životě. Zdravotní péče monitorována vládami začala realizovat své záměry s totální vakcinací, chemtrails, kontaminací potravy, sladkovodních zdrojů, oceánů atd. Podle mých výpočtů bude v tomto roce 30% lidí, kteří si uvědomují realitu. Rekord, který většina pozorovatelů na této planetě neočekávala. Brzy to praskne. Držte se.

## 131

**Q – Jak se chovat k bytostem jiných úrovní?**

**A** – Úroveň není patrná, jako viditelná aura. Je to spíš pocit, že jste s někým zcela chápajícím a důvěryhodným. Žádná podřízenost, pouze si budete uvědomovat úroveň socializace s určitou rasou. Zeptáte-li se některého z nich na jeho úroveň, jistě odpoví, že na ní nezáleží, a raději se neklasifikují. V naší flotile pracují lidé různých úrovní, a samozřejmě, lidé nižší úrovně se vždy učí od lidí vyšších úrovní, což pomáhá k rychlejšímu osobnímu rozvoji.

- V naší flotile jsou všichni členové považováni za součást stejného týmu a role každého z nich je důležitá. Tým je zaměřen na soudržnost, pokud jedna ze stran selže, práce celého týmu může být zbytečná. Představte si nejskvělejší auto na světě. Když mu praskne hadička, stává se tou nejdůležitější součástí. Proto vždy oceníte malé detaily, protože bez nich nemůže velký stroj fungovat.

**Q** – Obracení pólů?

**A** – Když se podíváte na kompas, ukazuje pouze pohyb povrchu planety s ohledem na magnetické jádro. To se nazývá „magnetická deklinace“. Mění se pomalu vzhledem k velké setrvačnosti jádra. Dokonce, i když se vaše planeta otočí vzhůru nohama, bude kompas nadále mířit stejným směrem. Pokud jde o účinek odstraňování protiváhy, sklon osy otáčení planety se mění s ohledem na orbitální rovinu, která je zase spojena se Sluncem, ve středu systému. Kompas se nepohne, ale všimnete si, že slunce stoupá více na jihu a zapadá více na severu. Souřadnice nočních hvězd už nebudou stejné, jako dříve, a měsíc bude mít na obloze jinou dráhu. Hlavní změny v geografických polohách „bodů podpory“ gravitačních sil, které vás drží na systému, mohou způsobit velké tektonické pohyby.

**Q** – Léčení rakoviny pelyňkem?

**A** – Rakovinu lze přirovnat k plísní uvnitř lidského těla. Může být zničena mnoha způsoby. Pelyněk je jedním ze způsobů, jak proti ní bojovat. Ale je mnohem snazší jí zabránit se objevit, než s ní bojovat. Musíte vytvořit prostředí, které bude pro plíseň nesnesitelné. Vaše tělo musí udržovat základní acidobazickou rovnováhu. Nejúčinnější je vždy nejjednodušší metoda. Vezměte jednu čajovou lžičku jedlé sody dvakrát denně, nebo 10 ml jablečného octa dvakrát denně. Obě metody vám umožní udržet základní acidobazickou rovnováhu. Mohou být zředěny vodou nebo limonádou, abyste se zbavili nepříjemné chuti. K prevenci a boji proti rakovině není potřeba nic víc.

**Q** – Exploze na Marsu?

**A** – Mars, stejně jako Země, je ovlivněn celým systémem. Mars, který byl dlouho v chladu, obsahuje obrovské zásoby vody v podzemních vrstvách, celé oceány vody. Kvůli zahřátí celé planety, protože několik let používají generátory na podporu růstu atmosférické vrstvy, nastávají exploze stlačených par, dokud se většina podzemních vod nerozplyne do vzduchu v podobě obrovských gejzírů. Tím se vyrovná vnitřní tlak planety do rovnovážného bodu. V novém kontextu se objeví nová jezera, oceány a deště a podobný cyklus jako na Zemi.



- Věnujte pozornost vašemu Měsíci, brzy zde proběhne vědecký test CG.

**Q** – Úroveň dávných otrokářských reptiliánů?

Technologicky byli na úrovni 1. Co se týče plazích, nemají stejné pocity, jaké mají humanoidi, takže úroveň vědomí rozvoje soužití s jinými rasami je velmi málo rozvinutá. To znamená, že mají nízkou schopnost cítění a soucitu. Protože jsou studenokrevné organismy s jiným fyzickým mozgovým uspořádáním, mají práva zohledňující jejich genetické vlastnosti. Jejich problémy s insektoidy a humanoidy budou vždy existovat, v menším měřítku u více pokročilých reptiliánských ras, ve větším u ras na úrovni 1.

**Q** – Jak se bytosti vyšších úrovní mohou vrátit na nižší úrovně?

**A** – Je-li bytost úzce spjata s konkrétní kolébkou kultury, může se rozhodnout, že se bude podílet na rozvoji svých vrstevníků z osobní iniciativy, nic není nařízeno. Pokud si čtvrtá dimenze potvrdí chyby nebo potřeby, kterými vaše rasa prochází nebo projde v určitém období, může to vést k tomu, že požádá bytost o návrat a přinesení světla, aby pomohla svým lidem rychleji projít procedury k dalšímu rozvoji.

**Q** - Jsou ve vesmíru bytosti na nulové úrovni s rozvinutou technologií?

**A** – Ano, jsou to rasy, které dokázaly kontaktovat jiné dřívější rasy a "ukradly" technologii, těžíce z dobré víry jejich "přátel". Všechny rasy nula s ukradenou technologií jsou považovány za "piráty" a jsou systémem perzekuovány, pokud jsou detekovány loděmi galaktických komunit. Obvykle tyto rasy používají ukradené vybavení a zotročují posádky, aby ovládly vybavení a lodě, které by neposlouchaly příkazy jejich vlastních ras. Hlavními cíli těchto elementů je pokračovat v přivlastňování si komerčních kosmických lodí jiných ras a nelegální těžba na planetách v okolních systémech. Když jsou tyto kultury identifikovány, jejich planety dostanou intenzivnější typ silového pole, mnohem silnějšího než váš energetický pás Van Allen.

**Q** – Indikují úrovně, jak andělská je duše?

**A** – Termín "andělský" je velmi subjektivní, podle vašich náboženských kořenů. Čím vyšší je úroveň rasy, tím větší je harmonie jejich společnosti. S rostoucím povědomím o roli, kterou hrajeme ve vesmíru, roste úcta k životu a potěšení pomáhat znevýhodněným s rozvojem. Jestliže toto může sloužit jako výklad termínu "andělský", tak ano.

**Q** - Váš názor na naši dobrovolnickou základnu?

**A** – K dnešku jsme zaznamenali 1485 dobrovolníků. Z těchto dobrovolníků bylo 920 považováno za seriózní a 485 spekulantů, kteří se bojí jen o sebe nebo o své rodiny. Všichni tito dobrovolníci jsou lidé s dobrou náladou, jsme hrdí na to, že jsou připraveni pomáhat našim posádkám a ostatním spolupracovníkům při "kontrolě událostí" ve službě komunitě Galaktica, spolu s mnoha Plejádany, kteří jsou integrováni ve vaší společnosti a pokud bude nutné, budou také spolupracovat.

**Q** - Dimenze 1 a 2?

**A** – První a druhá dimenze jsou součástí třetí. Jsou jen referenční pozorovací body stávajících systémů tvořících třetí dimenzi. Ve třetí dimenzi žijeme ve všech z nich,

Pokud jde o klima, příroda se postará o nezbytné změny a závisí na vás, zda v tomto období podniknete nezbytné iniciativy a jak to bude možné.

## 132

**Q** – Jak se vyhnout následkům očkování?

**A** – Musíte se sjednotit proti tomuto zneužívání. Pokud si drtivá většina odmítá vzít vakcínu, nemohou dělat nic. Nemohou propustit všechny zaměstnance kvůli očkování. Musíte pochopit, že vláda je tu aby sloužila lidem. Ne pro zkorumpovaná řešení lídrů. Až si uvědomíte, že sjednocení lidé vládnou, elita bude poražena. Pouze lidé sami si mohou nárokovat spravedlivější společnost a sami naplňovat potřeby a touhy. Společnost dosáhne své zralosti, když jejich vůdcové jednají v souladu vyrovnaných zdrojů a všeobecného blaha. Vaše současná vláda je organizovaný gang.

**Q** – Existuje ve vesmíru něco, co si nikdo nenárokuje?

**A** – Samozřejmě, že ano! Náš vesmír je nový a čtyři pětiny známého vesmíru ještě nebyly prozkoumány. Stále

existuje mnoho neznámého a prostor k osetí mnoha kolonií v tomto obrovském vesmíru, jehož jsme součástí. V mnoha systémech mohou dominovat nehumanoidní rasy, což může působit problémy lidským populacím v těchto regionech. Síť galaktických komunit zahrnuje jen jednu osminu prozkoumaného vesmíru, je tu hodně práce i pro vás.

**Q** – Záření na Marsu?

**A** – Severní polární zář je výsledek lomu slunečních částic v atmosféře při koncentraci blízkých siločar magnetického pole. Stejně tak na Marsu rostou atmosférické vrstvy a způsobují stejný fenomén, jako na Zemi.

**Q** – Genocida hladověním?

**A** – Existuje intervenční politika pro všechny členy CG. Společnost se ale musí oficiálně stát součástí úrovně 1. To se stane, ale musíte přežít vaši vládu, dokud nedostaneme příkaz k intervenci. Musíte prokázat svou životaschopnost jako rasa a všichni, kteří na planetě nevydrží, jsou očekáváni na svých odpovídajících místech, aby mohli pokračovat v rozvoji. Někdy je těžké přijmout myšlenku, že se přirozeně, přes reinkarnační proces všichni dostáváme na vhodná místa podle svého stupně vývoje.

**Q** – Plochá země?

**A** – V archivech NASA jsou fotografie pořízené členy vašich misí na Měsíci. Snímky byly pořízeny z vnější strany Van Allenova pásu s malým rozlišením. Modernější přístroje pořídily kvalitnější fotky, také z vnějšku Van Allenova pásu. Z nějakého důvodu nejsou dostupné široké veřejnosti. Nemáte fotografie celé Země, protože nejste v dostatečné vzdálenosti, abyste pořídili fotku vcelku. Museli byste nainstalovat kameru na Van Allenův pás, abyste měli dostatečný úhel, což teď není možné. Co se týká ploché Země, občas mě máte středověk v současné době. Umíte si představit plochou Zemi? Ve vesmíru jsou všechna nebeská tělesa sférická, protože jsou tvořena v důsledku rotačních pohybů ve vysokých teplotách. Síla přitažlivosti působí ve všech směrech z centrálního bodu rotujícího tělesa, které se přirozeně mění v kouli. Sledujte padající kapku vody, nebo bublinu, a pokuste se ji zploštit. Pokud budou vaše pokusy úspěšné, můžeme o této bizarní teorii mluvit znovu.

**Q** – Archa úmluvy?

**A** – Pojem Archy úmluvy má čistě symbolický význam. Hodně se stalo ve vašich dávných dobách a mnohé z těchto událostí se staly legendami. Některé sociální skupiny obdržely pomoc bohů ve formě zařízení, která přeměňují vlhkost ze vzduchu na vodu, zařízení, která produkují proteinovou potravu pro přeživší v některých situacích, příručky pro přežití. Tyto dary byly vždy uchovávané a staly se předmětem mnoha sporů a postupem času byly zničeny. Literární romány zpracované vašimi náboženstvími vytvořily obraz archy, jako božské relikvie a mocného předmětu. Můžu říct jen jednu věc, je to fikce.

**Q** – Plasmové koule?

**A** – Tyto plazmové koule jsou všude. Množí se v závislosti na potřebě humanoidů během přechodného období. Jsou jako červené krvinky, které dodávají kyslík do vašich orgánů. Tyto koule jsou naprogramovány tak, aby čelily fyzikálním / chemickým abnormalitám v humanoidních tělech třetí dimenze, zaměřují se především na ty, kteří potřebují pomoc při řešení více problémů. Někteří je vidí, jiní ne. Pomocí vaší současné technologie a se správným podsvícením je lze zachytit na video a fotografické kamery, protože reagují v infračerveném spektru. Lidé, kteří jako děti obdrželi v mateřské rase implantáty, přitahují větší množství plazmových koulí, které dokonce přenášejí informace o konkrétním lidském těle do databáze mateřské rasy. Někteří, zejména citliví lidé, mohou pociťovat opravné injekce, které mohou dostávat v podobě malých šoků. Ve větší intenzitě se projevují při meditaci a spánku. Když mniši říkají, že jsou v „zenovém“ stavu, jsou obklopeni plazmovými kuličkami a přijímají energii z vesmíru. Čím víc víte, tím více se naučíte. Atmosféra se skládá nejen z plynů, páry a prachu, ale v humanoidních koloniích existují i další prvky, které poznáte.

- Nejcitlivější lidé mohou tyto koule pozorovat a za určitých okolností dokonce jejich prostřednictvím posílat informace svým mentorům. Často jsou vaši lékaři konfrontováni s nevysvětlitelnými případy přežití lidí po

nehodách, ve kterých teoreticky měli zemřít. Neuvědomují si existenci dalších prostředků, které mohou být seskupeny tak, aby některé lidi chránily, podporovaly životně důležité funkce ve stavu dočasného pozastavení a chránily před předčasnou, neplánovanou smrtí. Někteří z vás, kteří se snaží rozvíjet techniky meditace a soustředění, mohou pomoci ostatním, kteří mají méně štěstí, získat podporu a pomoc ve formě plazmatických koulí. Výrazně se tím zlepšil stav těchto lidí. Reiki je jednou z desítek technik, které vedou ke stejnému stavu koncentrace energie. Pokud položíte ruku na hlavu pacienta a soustředíte se na pomoc této osobě, budete ohromeni počtem plazmatických koulí shromážděných kolem něj. Jen z tohoto důvodu se shromažďuje velké množství lidí a zaměřuje se na uzdravení jedné osoby. Vaše náboženství to mylně nazývá „zázraky“. Víra a dobré úmysly velké skupiny lidí mohou posílat tisíce plazmatických kuliček jedné osobě, které budou pomáhat, i když jeho aura není dostatečně světlá, aby nasbírala koule potřebné pro jeho uzdravení.

**Q – Bůh?**

**A –** Všemohoucí bůh je velmi vágní pojem. Bůh existuje v různých stádiích vývoje vesmíru, stejně jako hierarchie „božstev“, která vytváří vodítka v každé fázi. Bůh, jehož význam odpovídá úrovni rozvoje rasy, je ten, kdo se stará o své potomky v určité fázi vývoje a přiděluje starší studenty na pomoc při zvyšování úrovně a počtu. Vzhledem k vaší náboženské heterogenitě je pro mě obtížné citovat filosofické příklady. Ve vaší fázi vývoje se soustřeďte na vzdálenější božství. Evoluce je jako obrácený rodokmen, můžete si vzít rady od svých rodičů a prarodičů a předat své znalosti svým dětem a vnoučatům, kteří budou tvořit budoucnost, kde bude i místo pro vás. Čím dále se vyvíjíte, jste blíže vrcholu božské pyramidy, která vše formovala. Nebojte se o boha, vše, co zažíváme, je jeho součástí. Poznání je jako rodokmen. Každá nová informace, kterou vy nebo společnost asimilujete, vytváří nové větve, které budou rozvíjet získané nové znalosti. Nikdy se to nezastaví, naopak to roste exponenciálně.

## 133

Omlouvám za nepřítomnost, byli jsme v blízkém hvězdném systému v Mléčné dráze, která žádost CG provádí průzkum na dvou planetách, kde jsou kolonie humanoidů na úrovni 0, můžeme říci, že vše běží normálně.

**Q – Monetární systém ve vesmíru?**

**A –** Měnové systémy jsou skvělým nástrojem pro obchodování se společenskými statky a surovinami mezi planetami. Ideální měnový systém není ten, který je vytvořen těmi, kteří mají více bohatství, zdroje, nebo armády. Měnový systém v pokročilejší společnosti, včetně mé, je založen na rovnováze mezi tím, co planetární společnost potřebuje a co nabízí ostatním společnostem. Výbory, které řídí ekonomiku, povzbuzují přebytek zdrojů aktivitu a hledají zdroje uvnitř i vně planet. Toto je koncept makroekonomie pro blaho všech, jediná společnost, kde každý jednotlivec žijící v této společnosti má vše potřebné pro život, pokračuje v práci ve své profesi, aniž by se na konci měsíce obával o výplatu. (pozn. překladatele: Monetární systém je motivační nástroj pro ty, kteří potřebují motivaci. Škoda jen, že máme tolik namotivovanou elitu.) Pojem bohatství nabývá zcela jiného významu, když děláte to, co máte nejraději, a necítíte nedostatek, takže se můžete rozvíjet v oblasti, která vás zajímá. Pokud chci trochu odpočívat nebo meditovat, můžu jít do jakékoli dovolenkové kolonie, na jakoukoli planetu a nemusím za to nic platit. Po odpočinku mi oblíbená práce začne chybět a vrátím se zpět, možná i s novými nápady. Protože v mé společnosti nejsou žádní lidé, kteří by potřebovali pomoc, rozhodl jsem se pomoci rozvoji kolonií, kde mohu provádět svůj výzkum a pokračovat ve studiu. Nikdy jsem nepotřeboval peníze. Rada, která řídí planety Mantuk, poskytuje každému z nás vše, co potřebujeme a co si přejeme.

Pobočky galaktické komunity pracují na debetním / úvěrovém systému, ve kterém mají všichni členové v reálném čase svoji kreditní pozici, aby uspokojili potřeby svých planet. Pokud člen potřebuje zdroje, které jdou nad rámec jeho kreditu s objektivními důvody pro zvýšení své kapacity, investuje Rada CG do této planety a poskytne nezbytnou pomoc k dosažení produktivity a ekonomické nezávislosti tohoto člena. Ti, kteří mají více, vždy poskytnou pomoc těm, kteří mají méně, aby dosáhli rovnováhy v celém regionu. V paláci obklopeném chatrčemi se budete cítit nepohodlně, že? Vy nechcete vnímat chudobu lhostejností a opovržením, místo, abyste jim ji pomohli překonat, moc by vás to nestálo. Planeta na úrovni 1 se může stát členem CG pouze pokud bude

zdravá společnost a sociální rozvoj. Když začnete investovat do lidí, místo honosnosti, začnete mít respekt a obdiv k přírodě a bytostem, bude to tu ráj.

Pokud jste v nebezpečí a někdo vám dá pomocnou ruku, neptáte se na náboženství, zda je bohatý nebo chudý, pozemšťan či cizinec ... Pokud pomůžete někomu dnes, může on zítra pomoci vašim dětem. Společnost je jako řetěz, pokud se jeden článek řetězu oslabí, či zlomí, musí být obnoven a posílen tak, aby celý řetěz mohl plnit svou funkci. Nemůžeme opravovat vazby ve vašem sociálním řetězu, musíte si je opravit sami, abyste prokázali svou vhodnost, kterou většina z nás očekává. Vaše elity usilují o zničení částí řetězu, které považují za slabé nebo neužitečné. Jednoho dne pochopí, že krev bližních řetěz neposílí, ale naopak oslabí, když je jeden z článků vyřazen z činnosti.

**Q** – Co je ve vesmíru nejnebezpečnější, co ani Plejádáné nedokáží odstranit?

**A** – Jedna z nejnebezpečnějších věcí ve vesmíru jsou kousky neutronové hvězdy, které létají vesmírem vysokou rychlostí. Abyste získali představu, neutronová koule o průměru 2 metry váží jako planeta Země a má stejnou gravitační sílu. Hmota, ze které je vytvořena neutronová hvězda ztratila veškeré prázdné místo mezi atomy a pokud se elektrony spojí s protony, neutralizují se na neutrony a další částice, a stanou se nejhustější hmotou ve vesmíru. Pokud koule o průměru 2 metry přiletí velkou rychlostí k Zemi, nebo Slunci, projde skrz jako by byla Země z plynu. A pokračuje stejnou rychlostí. Za sebou nechá obrovský nepořádek. Jediným způsobem, jak zastavit neutronové těleso je nasměrovat ho na ještě větší neutronovou hvězdu. Pouze Krulian a další tři známé rasa mají know-how k přesměrování těchto impozantních bolidů.

**Q** – Elektrické interakce povrchu Marsu s planetami a asteroidy?

**A** – Pouze zajímavá teorie. Pokud by k tomu docházelo, museli byste ve slunečním systému pozorovat velké množství paprsků a elektrické výboje mezi planetami nebo jinými nebeskými tělesy. Interakce mezi nebeskými tělesy je pouze magnetická. Povrch Marsu nebyl vyhlouben bleskem, ale dalšími geologickými nehodami a vodou. Vaší vědecké obci neukázali skutečné oceány Marsu. Tato teorie je pouze na základě předpokladů. Elektrické výboje s intenzitou dostatečnou pro takové planetární následky by byly vidět ze všech vašich teleskopů a galaxie by byly jako vánoční stromky, které vydávají záblesky tisíců obrovských blesků. Takže žádné elektrické interakce tohoto typu neexistují. Ve vesmírném prostoru není tření a žádná statická elektřina nevytvoří tento typ povrchu. Za zvláštních podmínek můžete tuto situaci vytvořit v laboratoři, ve vesmíru to tak nefunguje.

**Q** – Rohonc kodex?

**A** – Nejde o skutečný jazyk. Jedná se o starý systém používaný od doby, kdy civilizace Saxas obsadila tuto oblast. Jedná se o systém, který zabraňuje jiným společnostem, aby si mohli přečíst vědecké a historické kroniky jejich civilizace. Používáte podobný systém nazvaný stenografie nebo těsnopis, kde symboly znamenají proměnnou myšlenku v kontextu věty. Někdo, pravděpodobně expert na hieroglyfy, měl přístup ke klíči a sepsal tento rukopis o tisíce let později, v době, kdy vaši archeologové nejsou schopni najít ani pozůstatky civilizace. Nechtěl, aby někdo věděl, že srovnává různé doktríny a náboženství, jejich sociální stránku, dobro a demony v každém z nich, včetně citování konkrétních králů a království. Kdyby to bylo v té době rozluštěno, jistě by byl zabit některou z fanatických sekt jeho doby. Ale je to jen příběh s názory tohoto starodávného kronikáře.

**Q** – Planetární zarovnání?

**A** – Planetární zarovnání funguje následovně:

Pokud jsou planety v rámci Země a Slunce, dojde k poklesu interakce gravitačních sil, což způsobí určité změny. Pokud dojde k vyrovnání za vaším planetárním gravitačním tunelem, interakce se zvýší úměrně síle působící z planet za vámi, aby jim umožnila zůstat připojeny ke Slunci. Čím větší je zarovnaná planeta, tím silnější je síla tunelu, který ji spojuje s vaší planetou. Ale i za takových okolností způsobuje minimální změny tlaku uvnitř planety, což nemůže způsobit masivní přírodní katastrofu. Ovšem velké množství plazmy emitované Sluncem může způsobit výrazné zvýšení teploty a nadměrnou expanzi magmatických vrstev, což urychlí procesy podle

jejich rozsahu. Pokud se něco stane během tohoto těsného zarovnání, je to jen náhoda. Nárůst tektonické a sopečné aktivity v regionech je výsledkem přirozeného růstu planety, ve kterém již Arkturiáni nezasahují. Všechno se musí dít přirozeně. Čím více budou tyto procesy zpožděny, tím bude výsledek událostí více devastující, což se nebude líbit nikomu.

Existující supervulkány pravděpodobně vybuchnou, nyní, nebo při dokončení všech změn, záleží na tektonických pohybech, které nelze plně předvídat, kvůli desítkám kritických faktorů. Oblast Severní Ameriky, kde se nachází super sopka, bude velmi nestabilní, s ohledem na tektonické pohyby. Může nastat vážná erupce, nebo jen uvolní určité množství lávy v regionu, jako jiné sopky. Bude záviset na vnitřním tlaku tekuté lávy během erupce. Čím více sopek vybuchne po celé planetě, tím nižší bude celkový tlak. Říkal jsem dříve, že čím více aktivních sopek, tím menší pravděpodobnost vážné lokální katastrofy. Pokud se tektonické desky v Tichém oceánu začnou pohybovat, tlak hrozící výbuchem v Severní Americe bude úměrně klesat.

Vaše fauna již nějakou dobu ukazuje, jak je těžké během těchto změn přežít. Vidíte sami, co se děje se zvířaty po celé planetě. Přemýšlejte o tom, že velmi brzy se následky projeví i na vás. Zvažte alternativní možnosti obživy, dokud mezi námi nebude otevřený kontakt. Připravovaná překvapení vaší vlády nevidí jen slepý. Pozorně sledujte vývoj a buďte připraveni se jejich plánům na podmanění vyhnout.

## 134

Opět jsme byli na misi mimo sluneční soustavu.

Postřeh CB:

Arthur, Plejádán z Tausu, mi během našeho posledního rozhovoru sdělil, že zachytil zprávu, že pokud sonda nezíská na pokus o kontaktování známek civilizace na Ceresu žádnou odpověď, mohou odpálit malou EMP hlavici na světla na povrchu, aby zjistili, zda světla zmizí. Pokud světla zhasnou, bude to znamenat, že světlo mělo umělý zdroj, a nebylo přirozeným jevem. Extrémně patetická iniciativa. Základna Aldebaran už byla varována, a pokud se tak stane, bude vaše sonda zničena, jakmile vypálí hlavici. Jakmile se sonda přiblíží k Plutu, bude také zničena.

**Q** – Výpadky paměti, ztráta koncentrace, únava – Slunce?

**A** – Slunce s tím nemá co dělat. Na planetě této úrovně jsou stavy, jako je Alzheimerova choroba a duševní stres způsobovány některými klíčovými faktory, jako je nedostatek spotřeby živočišných bílkovin, jako jsou tuky vaječné žloutky a sýr, které pomáhají při zvyšování vazebných prvků při regeneraci neuronů. Ty vyžadují určité formy cholesterolu. Potraviny obsahující Fisetin, který je v čerstvém ovoci, olejnatých semenech a ořechách poskytují antioxidant. Pravidelné užívání kofeinu je stimulant pro molekulární aktivitu neuronu. Nikdy nepoužívejte léky ke snížení cholesterolu, tento mýtus způsobuje destrukci mozku.

Pokud dojde k náhlému přerušení přenosu vysokoúrovňových záření tisíců antén, pocítíte neuvěřitelné zlepšení myšlenkových schopností a duševní koncentrace. Není náhoda, že vaše starověké kláštery byly postaveny v odlehlých oblastech a na vrcholcích. Byly instruovány, aby zůstaly co nejdále od pokroku, který vznikne.

**Q** – Metody na snížení metabolické spotřeby?

**A** – V extrémních případech přežití byste si měli zajistit živočišné bílkoviny (ryby, vejce, drůbež..), sůl, cukr či fruktózu a čistou vodu. Cukr lze také získat metabolizací zrn. Toto jsou hlavní komponenty pro přežívání, nízká konzumace, ale udržovat tělesné funkce v pohotovosti. Vezměte si jako příklad staré námořníky (sušené maso, ryby, ovoce, tuk, sůl, med a voda. A alkoholické nápoje pro relaxaci, což není váš případ).

**Q** – Září 2015?

**A** – Všeobecný konsensus nemusí být platný, ale cítíte něco ve vzduchu. Jako vždy fatalistická touha. Podle Plejádánů mají vaše elity konečný termín pro úplný restart ekonomiky různými událostmi během letošního roku. CG o nich ví. Září může znamenat něco pro ně. Velké náboženské entity jsou synchronizovány s vaší elitou a připravují stoupence k novým zjevením pro účely sociální nerovnováhy. Jak jsem již řekl, na strategických

místech bylo nainstalováno mnoho výbušnin, které mohou kdykoli simulovat katastrofickou událost. Proto sledujte pohyby vašich vlád a elit. Vaše vlády jsou na pokraji úplné destabilizace, každý den si lidé uvědomují více manipulace a beztrestnosti korupce. Doba pádu vašich elit včetně úplné diskreditace církví se blíží. Mají v úmyslu použít vojenskou moc, ale ne každý voják bude plnit příkazy na vyhlazování. Když vaše elity zmizí z paláců, očekávejte události připravené pro vás.

**Q** – Klesá úroveň moří, je to následek rozpínání Země?

**A** – Někde je sucho, jinde povodně. Voda se neztrácí do podzemních vrstev. Je to spíš chaotická redistribuce po celé planetě. Manipulace s atmosférou, podporovaná vašimi vládami, s pomocí vaší degenerované vědecké komunity a sponzorovaná vašimi elitami za vaše peníze z daní a ovlivňování hodnoty peněz, vytvářejí atmosférické nerovnováhy na celé planetě, které destabilizují obyvatelstvo a nutí lidi stávat se stále více závislími na vládních řešeních. Systém HAARP je používán na plný výkon, aby narušováním geomagnetického pole planety způsoboval ohřívání celých oblastí, čímž se radikálně vypařují zásoby sladké vody, což vede k tomu, že tyto regiony mohou být řízeny bez větších obtíží. Jedním z důvodů rozptýlení hliníkových částic nad některými oblastmi z letadel je tuningový efekt. HAARP se operativně propojuje se sousední stanicí, za účelem provedení změn v určených zeměpisných oblastech. Frekvence vysílané stanicí HAARP se odráží od ionosféry a povrchu Země, jako kulečnicková koule. Magnetické pole způsobuje odchylky, které se snaží vyrovnávat, protože úhly dopadu jsou dynamické. Od loňského roku do těchto regionů umísťují mobilní stanice HAARP kvůli přesnějšímu míření.

**Q** – Dávné základny v rumunských Karpatech?

**A** – Zhruba před 13 000 lety zde měli svou základnu s laboratoří pro studium genomu a DNA vědci Atounů. Tato zařízení používali do období před 12 000 lety, kdy byla civilizace Saxas odstěhována z planety na jiné místo. Na ochranu proti neoprávněnému přístupu zde byla ponechána biomechanická těla s regenerací na bázi molekulárního programování, takže jsou zde v provozu dodnes.

**Q** – Satelitní fotky podmořských objektů?

**A** – Ano, existuje mnoho velkých základen, které obývá mnoho civilizací a studuje planetu. Existují také velké městské oblasti starověkých civilizací starších než velké civilizace Lemurie, Atlantis a Brasilis. Větší než současná města. Historie této planety je dlouhá. Nedá se ukázat v krátkém rozhovoru. Velké stroje Camelopardalis těžily na mořském dně, mnoho základen Arkturiánů a dalších ras přineslo na Zemi stovky druhů ryb. V archivech CG jsou tisíce hodin informací, díky sondám Epsilon Boötes, kteří provádí záznam.





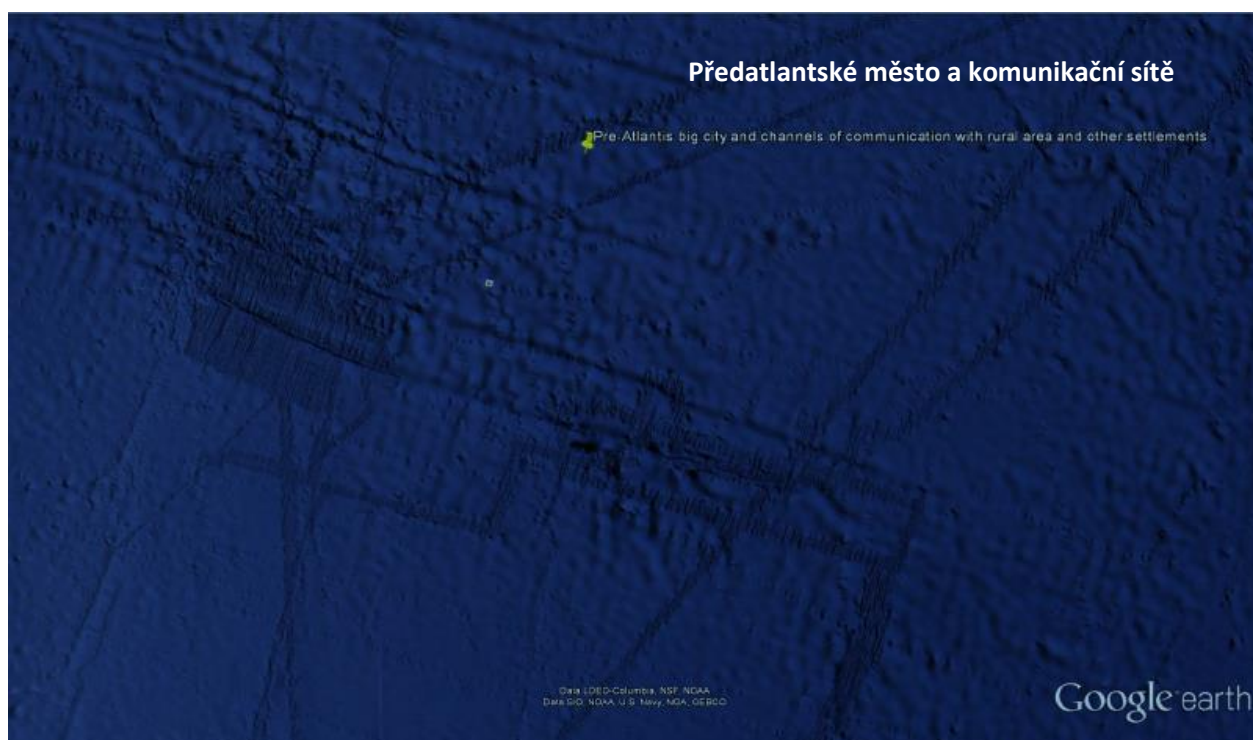
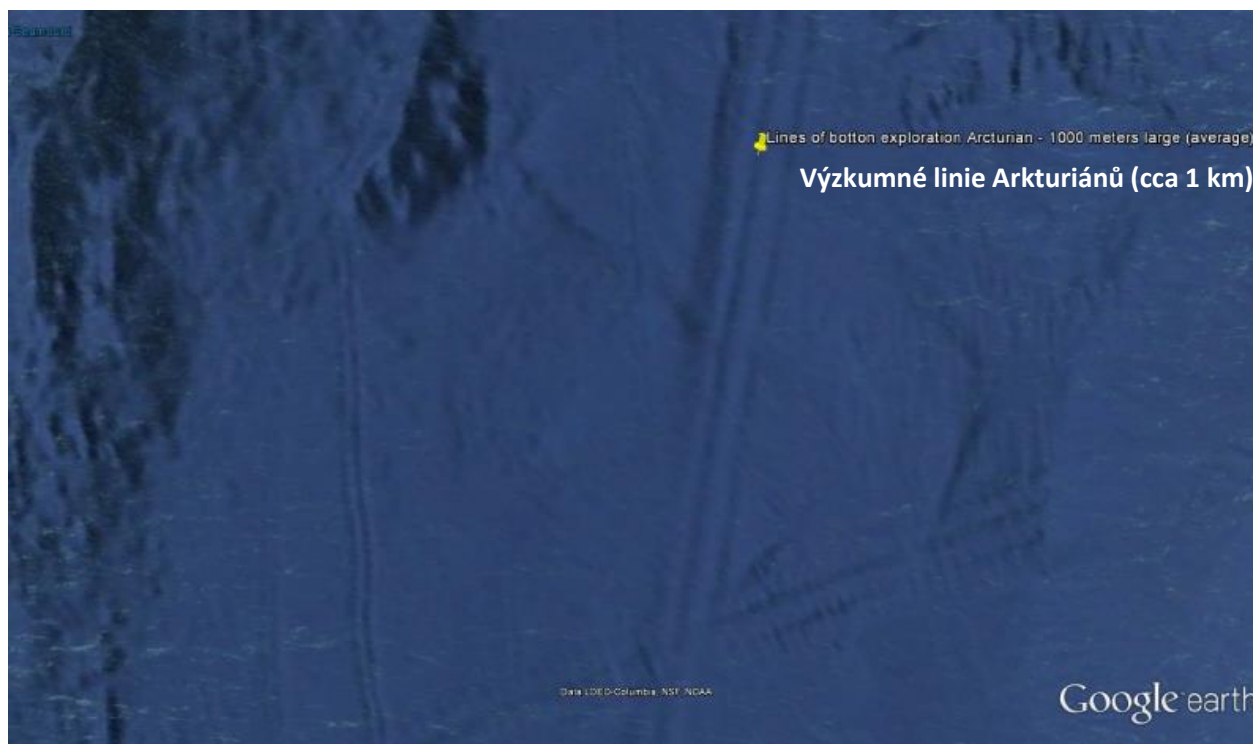

Přátelé, všimnete si mnoha změn, které se dějí ve vašem Slunci a všech planetách a měsících systému. Velké přestavby jsou plně v plném proudu. Slunce je překalibrováno Kruliany, aby se vrátilo k normálním pravidlům provozu v nové frekvenci, se zvýšeným geomagnetickým polem. Každý den budete vidět stále větší přítomnost kosmických lodí a podivné atmosférické efekty. Kdykoli se projeví napětí v auře planety, bude mnoho jednotek různého původu pozorovat a čekat na příležitost zasáhnout. Ti, kteří čtou tato slova, budou pomáhat, ne se ptát. Buďte vždy připraveni se přizpůsobit jakékoli nové situaci. Pokračujte v objektivním sledování událostí a kroků vašich vlád, protože jim vládnou elity.

Q – Světlo na Plutu?

A – Základna svítí. Používá frekvence odpovídající vašim vlnovým délkám 6000-7000K. Zdá se, že ji NASA na obrázcích zhasla. Červená barva fotografie je výsledkem použitého filtru, protože planeta tuto barvu nemá. Vypadá spíš jako povrch vašeho Měsíce, ale s mnohem drsnějším povrchem.

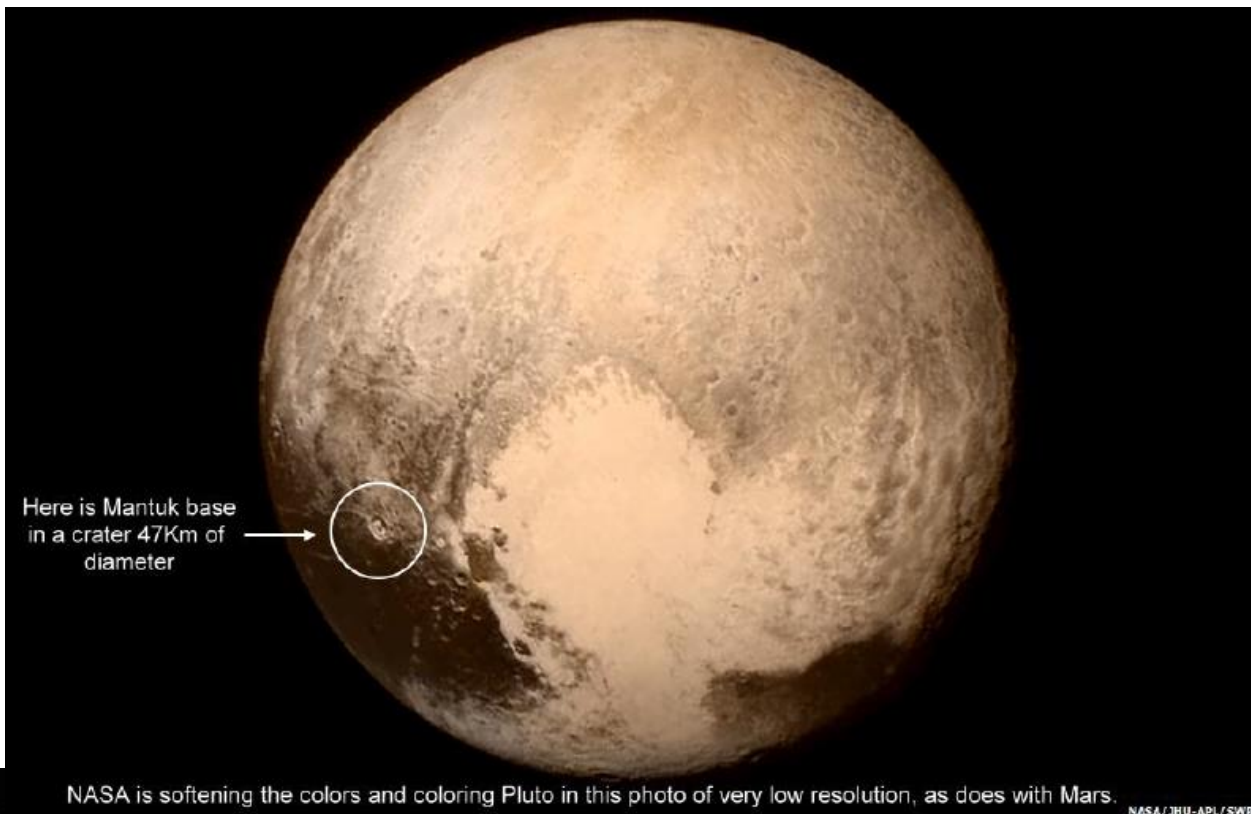

(pozn. překladatele  
Našlo,  
NASA našlo!  
Hodní kluci.)

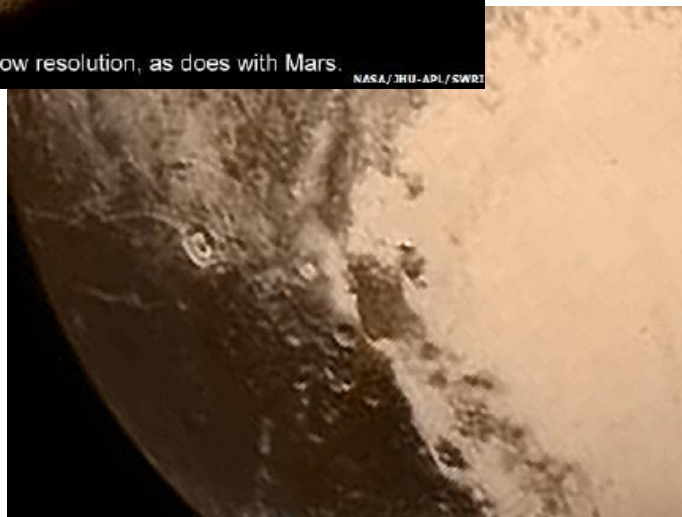

<https://www.ffxiah.com/forum/topic/46886/mysterious-bright-spot-on-pluto/>

<https://www.nasa.gov/image-feature/new-horizons-last-portrait-of-pluto-s-puzzling-spots>

<https://www.cnet.com/news/pluto-clouds-new-horizons-nasa-charon-landslide/>

- Přátelé, mnozí z vás mají otázky a pochybnosti jak absorbovat kosmickou energii, koncentraci a meditaci. CB mě požádal o stručné vysvětlení, které může sloužit jako návod. Zde je několik tipů a postupů, jak dosáhnout

kvantové koncentrace kosmické energie k usnadnění přechodu na úroveň se snadnější komunikací prostřednictvím mozkových vln. Nejprve jak funguje magnetické pole vaší planety. Magnetický tok interaguje ve dvou směrech; pro magnetické čáry mezi póly není žádný „směr toku“. Prostřednictvím těchto linií připojuje magnetické pole kosmickou energii. Po vstupu na jeden pól ji posílá na druhý, ze kterého pak kosmická energie pokračuje na své cestě vesmírem. Tento rychlý průvodce vám ukáže, jak můžete použít tento proud ke zvýšení zátěžového proudu vaší mozkové energie k aktivaci určitých neaktivních sektorů, které potřebují vyšší úroveň kvantové energie pro fungování. Kvantová energie je jako váš vitamín D, který pro vstřebání potřebuje sluneční energii absorbovanou kůží. Kvantová energie potřebuje pro zpracování v mozku kosmickou energii.

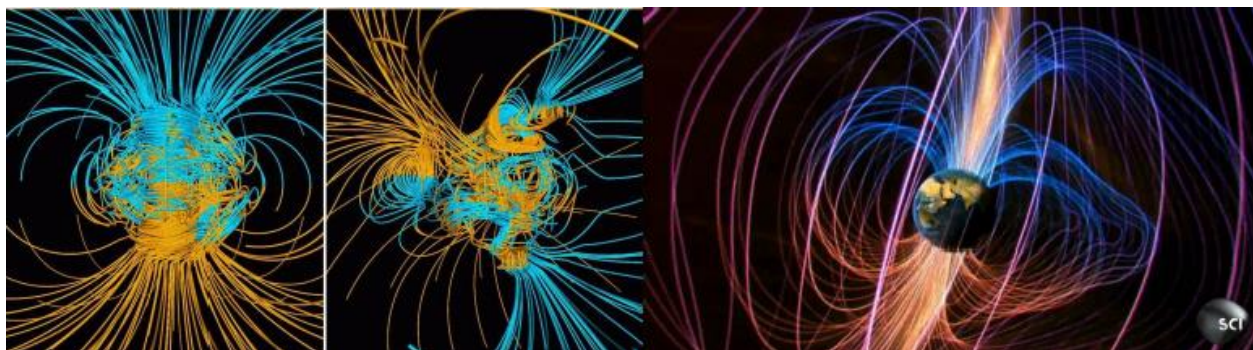

#### Jak se koncentrovat

V tomto procesu může pomoci pyramida. K určení magnetického toku můžete použít neodymový magnet. Pokud ho umístíte svisle na rovný povrch, zároveň se s místními magnetickými čarami, což vám poskytne přesný směr sever / jih. K jihu je otočen severní pól magnetu. Obraťte se na tuto jižní stranu. Přední část mozku se vyrovná s osou sever / jih geomagnetického pole ve vašem směru proudění kosmické energie. Jak víte, geomagnetické pole vaší planety se v různých lokalitách chová odlišně; Vaše kompasy kompenzují tyto chyby regionálně. Nezáleží však na geografické ose „Sever / Jih“, ale na směru magnetických čar ve vašem regionu, podle kterých se vyrovnává neodymový magnet. Po nalezení polohy osy ve vašem pokoji vždy použijte tuto metodu k určení pozice pro meditaci. Magnet zabalte do kusu látky a připevněte jej k čelu tak, aby strana směřovala „na sever“, není to nutné, ale magnet pomůže soustředit trochu více energie, stejně jako princip čočky a slunečních paprsků. Když se uvolníte, elektrické výboje vašich neuronů budou v souladu s tímto proudem. Pokud uvolníte pracovní zatížení těchto neuronů zůstanou v receptivním stavu. S těmito cvičeními budete v průběhu času schopni dosáhnout stavu, ve kterém zcela přestanete vnímat své tělo. Budete ve stavu kontemplace, kde vaše fyzická úroveň může komunikovat s vaší astrální úrovní. V tomto stavu bude váš mozek používat „extra energii“ k uvolnění oblastí, které nemohly být uvolněny za normálních podmínek. Čím větší je počet uvolněných oblastí mozku, tím vyšší je schopnost soustředit se a porozumět. Budete mít možnost podívat se na všechno z odstupu, v širším pohledu vidět vše, co vás ovlivňuje v daném okamžiku vaší existence. Bude pro vás jednodušší objevit možnosti telepatické recepce, která v budoucnu usnadní meziplanetární komunikaci s bratry.

#### Q – Egyptské malby s humanoidními obličejí zvířat?

**A** – Před mnoha miliardami let se dělalo mnoho experimentů, které zahrnovali savce a plazy. S ohledem na potomky hmyzu, jen málo ras se stalo civilizacemi, většina z nich zanikla.

Savci a plazy byli více hybridizovaní, vzhledem k jejich genomu a DNA. Vedlo to k významnému množství druhů, které vytvořili v průběhu miliard let vývoje různé společnosti. Ano, humanoidní savci hybridizovali s DNA koček a psů s různými druhy býložravců. Nejlépe se přizpůsobovali primátům. Většina ras byla hybridizována z primátů, s nimiž sdílíme 92 % DNA, dalších 8 % je výsledkem genové manipulace, která definuje rozdíl mezi humanoidy a dalšími druhy primátů.

Atouni, Arkturiáni, Plejádani, stejně jako většina flotil, včetně mé, mají smíšené posádky s různými prvky různých ras, které pracují jaký tým se specifickými funkcemi. Proto najdete kresby a sochy oslavující různé typy "bohů", kteří přišli z nebe naučit poznání hvězd.

V případě reptiliánů existují některé obojživelné rasy, které pracují u posádek Arkturiánů po tisíceletí. Jsou velmi kompetentní a spolehliví. Nikdy nesuďte cizince podle vzhledu. Nejprve zkontrolujte, kdo opravdu jsou. Reptiloidní ptačí druhy nebyly nikdy skutečně vyvíjeny. Ptáci jsou plazi s odlišnou strukturou, nemají funkční ruce, takže nemají velkou budoucnost jako druh. Fresky s ptačími hybridy jsou jen umělecká představa. Nepředstavují reálné hybridy.

**Q** – Je čas iluze?

**A** – Velmi absurdní teorie. Čas se nehromadí ve vrstvách, které by mohly souviset, nebo nahlíženy v kontextu vesmíru. Události z minulosti zmizí, jakmile nastanou ... nejsou jako políčko videa. To platí pro všechny, kdo žijí ve třetí dimenzi. Minulost mizí stejně pro každého. Je to jako jednosměrné schodiště, jakmile se přesunete na další schod, už se nevrátíte k předchozímu. Ale pro všechny na předchozím schodišti to bude přítomností. Obecná koncepce: úroveň, ve které jste žili dříve, zůstává pro ostatní, kteří ji musí projít, ale pro vás, jako jednotlivce, přestává existovat. Může být jen zaznamenána v paměti v mentálním záznamu.

- Všimněte si, že ne všichni vylézáte po schodech univerzálního času a prostoru stejnou rychlostí. Mnozí mohou začít svou cestu společně, ale více vědomí se pohybují rychleji, dosahují budoucích úrovní, zatímco jiní zůstávají v jejich přítomnosti, to znamená ve vaší minulosti. Doufám, že chápete význam těchto vysvětlení.

**Q** – Smaragdová deska?

**A** – Tyto dary starých mentorů byly vytvořeny z materiálů mimo planetu. Pokročilejší krystaly a kovy. Proto přetrvaly až do současnosti. Zprávy mají však svou životnost. Měla smysl v daném okamžiku, nemůže být považována za absolutního průvodce v jiné epoše. Vědomí nepotřebuje knihy ani průvodce. Domorodci z lesů mohou být více vědomí, než většina civilizovaného světa. Pokud hledáte vědomí, najdete ho sami v sobě, bez ohledu na to, jestli umíte číst staré desky, nebo staré knihy. Při mších jen opakujete slova, být zde není o nic víc, než být ve svém pokoji nebo uprostřed lesa. Nesnažte se spoléhat na staré znalosti. Žijete v epoše, která poskytuje nekonečně více informací k formování vašeho vlastního vědomí. Analyzujte staré informace jako relikty, přes který se vaše civilizace dostala tam, kde je dnes.

Budte připraveni, můžete vidět více kosmických lodí bez pole neviditelnosti. CG nevypadá, že by byla znepokojena.

Vysvětlení neodymového magnetu – CB

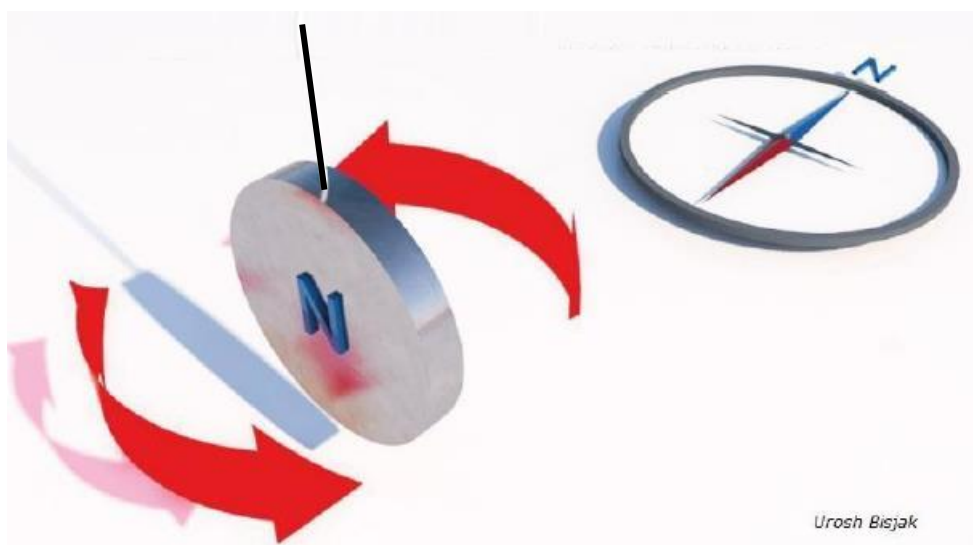

## 136 (2015)

Q – N2co o vašem výletu?

A – Navštívili jsme 16 kolonií, které by měly přejít na úroveň 1 v příštích dekádách. Kolonie jsou v jiném kvadrantu galaxie. Jednotky centrální flotily Mantuk jsou připraveni se připojit do pracovní skupiny, která bude pomáhat těmto koloniím při přechodu. 30 jednotek alokovaných zde tu zůstane, dokud se u vás situace nestabilizuje.

S loděmi Krulian létáme 10,5 roku. Přistáli jsme na různých místech, viděli jejich města a různá vědecká zařízení. Mohli bychom tu být roky, aniž bychom poznali vše. Všechny vaše oceány by nenaplnili ani jeden, kterých zde mají mnoho. Je to nádherné a příjemné místo.

- Přátelé, jsem rád, že jsem se vrátil a můžu s vámi znovu mluvit. Měli jsme velmi rušné období. Kromě všech výzkumných prací prováděných v jiných koloniích byla naše místní flotila svolána na valnou hromadu všech týmů všech ras, které se přímo a nepřímo účastnily na pokračování této kolonie. Tento měsíc přišlo na základnu v Antarktidě 380 kosmických lodí. Jak jsem očekával předem, tato valná hromada nepřinesla nic znepokojivého. Diskutovali jsme o obecných metodách činnosti, o plánech organizace nových operačních základen a úplné deaktivaci starých, které nyní fungují, o taktickém plánování primárních kontaktů, pokud a kdy je to povoleno, o technologiích pro mimořádné události a také o postupech pro případné zapojení pozemšťanů. Diskutovali jsme i o předložení genetických experimentů, které se stále provádějí na Zemi. Všechny prvky původní flóry a fauny planety jsou katalogizovány a přesunuty do jiného, vhodného prostředí. O preventivních opatřeních pro ochranu životního prostředí se bude mezi shromážděnými vědeckými týmy diskutovat nejméně měsíc.

Jak vidíte, jedná se o obvyklé akce různých týmů pracujících v různých oblastech. Organizovaná pracovní síť zabraňuje ztrátě času a zdrojů, když si každý z týmů uvědomuje práci druhých, a tak se pokrok v práci zvyšuje na maximum. Podobné schůzky jsme již měli, ale musím přiznat, že byly jen všeobecné. 22 různých humanoidních ras dostalo nové instrukce a vyměnilo si mnoho informací.

Co mohu odpovědět těm, kteří se ptali na září 2015? To nejhorší, co se může stát, je zvýšení společenského chaosu s využitím všech zvěstí, které šíří k odvrácení pozornosti méně informovaných lidí.

Současná destabilizace zemské kůry je přirozený proces, který je nezbytný pro vstup do rytmu nové frekvence. To je jako velký zvon: aby se změnil tón zvuku, zvon by měl být o něco větší. To může ovlivnit některé pobřežní oblasti, stejně jako mohou dlouho zatopené oblasti vystoupit z hlubin. Nezapomeňte, že jsme tu už dlouho a budeme i nadále pomáhat udržovat život této kolonie.

Notorickým problémem jsou elity. Jsou schopny způsobit mnohem více utrpení k provedení jejich nezdravé doktríny vylidňování planety filtrováním etnických skupin. Válku s nanokomponenty snadno neutralizujeme. Velkým problémem jsou biologické metody boje. Téměř neidentifikovatelné jsou geneticky modifikované mikroorganismy cirkulující v lidském těle mezi jinými podobnými a mezi lidmi navzájem. Vyhněte se očkování za každou cenu.

Měli jsme možnost analyzovat geneticky modifikované potraviny, na které se mnozí ptali. Mohu říci, že semena, která jsou geneticky modifikována. V podstatě jsou semena geneticky modifikována, aby zaútočila na škůdce pomocí DNA jejich vlastního moru. Nepředstavují v tomto stadiu hrozbu pro vaše zdraví, ale ve srovnání s přírodními semeny ztrácejí mnoho nutričních vlastností.

Celá sluneční soustava trochu vychladla díky poklesu sluneční aktivity. Systém prochází hustým oblakem kosmické energie. Slunce na to reaguje zvýšením gravitačního magnetického pole a snížením povrchové aktivity v důsledku tlaku vyvolaného oblakem těžké energie. Teplota ve všech částech světa během tohoto období poklesne o několik stupňů, s výjimkou regionů, kde armáda děruje geomagnetické pole. Zvyšují možnost umělých přírodních událostí, poslední měsíce roku mohou být "apokalypticky" nalhané podle akcí vašich elit. Plejádáné vykonávají téměř policejní dozor. Více než tři sta kosmických lodí je v pohotovosti na planetě, mimo mateřských lodí, které jsou v současné době rozptýleny po celé sluneční soustavě. Takže nakonec všechno bude fungovat.

Ekonomika planety krachuje, mnoho bývalých spojenců jde do opozice. Budou zneužívat technologie, takže vaše společnost může projít časy nedostatku zdrojů. Buďte ostražití. Stali jste se mnohem pozornější, když jsme začali s těmito rozhovory. Pokud budou události narůstat, buďte připraveni.

**Q** – Výbuchy v Číně a jinde?

**A** – Vaše elity nepřestávají být kreativní. Protože jakékoliv položky považované za zbraně jsou zakázány přenášet na orbitu, instalovali zařízení, které doslova uvolňuje malé umělé meteority ze slitin sodíku uzavřených v titanové kapsli, které by způsobovalo chirurgické ničení cílů. Tento typ zařízení nespadá do kategorie zbraní hromadného ničení, takže nebylo možné přijmout žádná další opatření. Může být použit k vytvoření falešné "přírodní katastrofy", jako je výbuch velkého počtu výbušnin uložených ve strategických bodech, které mohou způsobit přílivové vlny a izolovat některé regiony, mezi ostatními možnostmi. Ani regionální vlády nechtějí ukázat, co se ve skutečnosti stane ... skutečný útok by mohl vypadat jako "meteor", který letěl z oblohy. Toto je součástí stejné hry. Vědí, že čas se krátí, a brzy se budou muset skrýt v podzemních úkrytech postavených pro přežití, se vším komfortem, protože doufají, že jako „poslední, co zbylo“ budou akceptováni jako pokračování kolonie. Buďte si jisti, že to se nestane, jejich místo opravdu nebude v této kolonii úrovně 1. (pozn. překladatele: Asi už vím, co dělá dírky do orbitální stanice.)

**Q** – Proč mají někteří víc štěstí?

**A** – Jak jsem již řekl, slovo štěstí pro nás nedává smysl. To, čemu říkáte štěstí, je zákon pravděpodobnosti, spojený s auroou každého jednotlivce. Na nulové úrovni, ve které se výše společnost nachází, je světlo aury nahrazeno příznivostí, korupcí, zpronevěrou a podobně. To se již nestane v první nebo vyšší společnosti, kde každý bude mít prospěch z vlastního osvícení. Když se osvícená osoba přiblíží k někomu, kdo je stále ve stínu, tato osoba začne vidět všechno lépe a konečně může rozsvítit své vlastní světlo a nadále pozorovat, co je skutečné, a nevíš si předtím. Pokuste se všemi svými silami rozsvítit své vlastní světlo, a když se k vám přiblíží někdo jasnější, zkuste se podívat ještě dál. To, co vidíte ve světle druhých, vám dá podnět k rozvoji vlastního světla. Postupem času a univerzalizací vašeho vědomí pochopíte, jak velkou spokojenost můžete získat z rozdělení svého světla s těmi, kteří jsou na to připraveni. Jaké potěšení můžete zažít tím, že pomůžete člověku poprvé vidět nové vlastními očima. Každý z nás, abychom se stali mistry, musí být nejprve student. A jako učitelé jsme i nadále studenty budoucích okamžiků. Snažte se proto stát mistry toho, co již znáte, ale vždy se i nadále učit, otevřete svou mysl novým znalostem, které vám noví učitelé mohou poskytnout.

- Nemám moc času. Musím do databáze našich nedávných aktivit přidat spoustu informací, ale musel jsem vám předat tyto informace. Přeji vám vše nejlepší a důvěru v budoucnost!

**137**

Omlouvám se za nepřítomnost, ale máme omezený počet posádek. Občas vám stihnu předat jen krátkou zprávu. Teď se zkusím popasovat se seznamem otázek a vysvětlení.

**Q** – Máme teď dobrou úroveň technologie, co dál?

**A** – Úroveň vašich technologií je stále za našimi archaickými, Vaše technologie závisí na elektřině a komunikačních satelitech. Postupem času pochopíte, že Einsteinova teorie relativity je v konceptuálně nesprávná, protože nelze aplikovat na kvantovou fyziku. Dovolte mi uvést příklad pokročilé technologie. Jednoduchý obložek, podobný tomu, co jsem dal CB, může být naprogramován na molekulární úrovni a ukládat tisíce terabajtů informací, provádět funkce řízené vašimi myšlenkami, komunikovat s jakýmkoli zobrazovacím zařízením, v jakékoli síti, s tiskárnou, zvukem, vším, co jste nazvali Blue Tooth, bez potřeby připojení a elektřiny, bude fungovat navždy. Další obložek může sloužit jako ohřívač s intenzivní vibrační molekul generující teplo bez připojení jakéhokoli zdroje energie, ohřívat vodu pro dům navždy. Další může být generátor, přitahující volné elektrony z přirozené atmosférické ionizace a poskytovat kladný elektrický náboj protékající mezi ním a

uzemněným bodem v půdě, navždy. Jak všichni chápete, mnoho lze dosáhnout kvantovým programováním hmoty a všechny základní potřeby společnosti lze snadno splnit. V současné době ve vaší společnosti patří řízení energetických systémů vládám. To je jejich způsob, jak ovládat společnost. Elektřina vyrobená vámi různými způsoby závisí na široké a drahé síti, která se navíc nedistribuuje spravedlivě. Nejhorší, kromě výše uvedeného, je spalování minerálních paliv a výroba páry s využitím jaderných fúzních materiálů – nejzohoubnější a nejškodlivější způsob. Nezapomínejte na kvantové programování, protože se rozhodli, že řízená jaderná fúze je levný a snadný způsob, jak vyrábět elektřinu na prodej. Problém je v tom, že tento proces je nekontrolovatelný na planetě, která prochází obdobím destabilizace zemské kůry, a produkuje odpady, které znečišťují životní prostředí nestabilními materiály. Ty pak škodí všemu živému. To musí brzy skončit. Rozdíl mezi vámi a jinými mezihvězdnými kulturami je obrovský. Vývojový proces se zrychlí, až se začnete podílet na soudržném rozvoji pod dohledem regionální CG.

**Q** – Je možné duši kvantově uvěznit?

**A** – Teoreticky by to šlo, ale prakticky je to nemožné. Asi by se musel použít stejný typ kontejneru, jako na antihmotu. Ale ten není k dispozici. Tento typ programování vyvíjí pouze vědci na úrovni 8 a výše. Není možné ho otevřít a vložit dovnitř cokoli, protože uzavření by nebylo proveditelné mimo oficiální továrnu.

**Q** – Odlišný tok času?

**A** – To, co používáte jako definici času, odpovídá pouze vaší vlastní sluneční soustavě. Každá z vašich vteřin má přesně stejnou dobu trvání na jakémkoli jiném místě vesmíru třetí dimenze s ohledem na vaši sluneční soustavu. Dokonce i desetinný blok libovolného měření, který jste rozdělili na sto, již byl použit dříve. Váš milimetr neodpovídá žádnému desetinnému bloku na jiných planetách. Ale desetinný systém jako jednotka měření je v zásadě správný. Vaše hodiny jsou vyráběny s ozubenými koly, které rozdělují čas odpovídající vaší planetě a zobrazují výsledek na obrazovce. I v elektronických hodinách používáte frekvenci rytmu křemenného krystalu a dělíte ho tak, aby odpovídal specifickému systému měření času na vaší vlastní planetě. V tomto případě jeho trvání odpovídá stejné délce času v jakémkoliv místě na povrchu planety. Když se pohybujete od planety v úhlu 90 stupňů, čas zůstává nezměněn od povrchu, ale pokud se úhel změní vzhledem k Zemi a rychlosti lodi nebo satelitu, může se také změnit relativní čas. Není to čas sám, který se mění, ale trvání spojení mezi dnem a nocí. Pokud strávíte rok na jiné planetě s dlouhými nebo krátkými dny a změříte svůj čas svými hodinami, pak když se vrátíte na Zemi, vaše hodiny budou měřit přesně jeden rok. Mějte na paměti, že čas ve vesmíru je konstantou, která je měřena vlastním způsobem v každém jednotlivém regionu. Už jsem v jednom z dlouhotrvajících rozhovorů řekl, že hlavním měřítkem času jiných systémů je rychlost šíření infračerveného světla ve vakuu. Pokud toto měřítko vezmete jako základ, lze snadno konvertovat jakýkoli systém na jakoukoli planetu.

**Q** – Kameny od jezera Winnepesaukee?

**A** – Tyto kamenné artefakty jsou přístroje pro komunikaci. Museli být darem od dávné kultury. Kompozitní černý kámen je pro molekulární programování excelentní.



**Q** – Rasy na úrovni 10?

**A** – Rasy, které dosáhly úrovně 10, jsou na velmi vysoké úrovni osobní energie. Mohou manipulovat hmotu a kvantovou energii ve všech směrech a všemi způsoby. Humanoidní rasy získají tuto úroveň mnohem více, než ostatní. Insektoidům to trvá přibližně 20krát déle a reptiloidům asi 5krát. Humanoidní mozek má přirozeně rozvinuté oblasti, jejichž rozvoj v jiných typech mozku trvá dlouhou dobu, i když je supermozkem v jiných oblastech. Může to být těžké pochopit. Ale když dosáhnete úrovně 8-10, přestanou rozdíly mezi původem prakticky existovat. Když přejdou do čtvrté dimenze, jsou si rovni v energii i formě. Takže když jsem se zmínil o tom, že humanoidní formy jsou ty, které jsou nejlépe přizpůsobeny třetí dimenzi, souvisí to s vývojovým časem a nikoliv s jakoukoliv nadřazeností.

**Q** – Rasa Nisphaa (úroveň 1, lodě 8. třídy)?

**A** – Stali se členy galaktické komunity před 275 lety, prošli velmi podobnými okamžiky. Byla to méně heterogenní kolonie. Nevytvářela tolik sociálního tlaku, jakému čelíte zde. Elity, které vládly na jejich planetě, už dávno absorbovala společnost. Kontakt s CG udržují již téměř 300 let, poté, co proběhla fyzická remodelace planety vytvořením nových oceánů a přeskupením populace s ohledem na nové přírodní zdroje. Jsou řízeny správnou radou, ve které všechna rozhodnutí respektují vůli a potřeby společnosti jako celku. Neexistují žádní šéfové nebo celoživotní členství. V radě se střídají více specializovaní občané, podle toho, co je nutné v dané době realizovat. V radě mají vždy ty nejlepší z pohledu vývoje společnosti. Jsou potomky některých civilizací z Aldebaranu a dvou černých osad ze Síría. Vypadají jako vy, bílý, mulati. Protože existují více než 1000 let, tyto dvě etnické skupiny se zcela asimilovaly. Nikdy neměli velké války, jako vy tady. Malé lokální konflikty se nevyskytly po dobu nejméně 300 let, je to klidný lid. Bylo pro ně obtížné získat povolení k účasti na misi CG ve vaší sluneční soustavě. Jejich Slunce je 5 třídy. Mají tři měsíce, dva malé a jeden, který má pětinu hmotnosti planety. Průměr planety je přibližně 20.000 kilometrů, průměrná teplota 24 stupňů stupně Celsia. Póly pokryté ledem zabírají přibližně 20% planety. Planeta má plně řízené klima a vládne mírumilovností.

Jak vidíte, vaše planeta vám dává poslední trumfovou kartu před fyzickou a sociální transformací. Vaše elity mají v úmyslu se zbavit nadbytečného obyvatelstva, které vypadne ze spotřebitelského trhu kvůli regionálním problémům, a podle jejich názoru jsou považovány za problém sociálního znečištění. Je pro ně mnohem snazší se zbavit problému, než čelit rozvoji těchto komunit, které potrvá desetiletí a bude stát zdrojů. Už jsem několikrát řekl - nebudte vedeni apokalyptickými teoriemi o konci světa, asteroidy srazícími se se Zemí a tak dále. Jediná skutečná fakta, která byste měli vzít v úvahu, jsou vztahy založené vašimi elitami a současný pohyb tektonických desek na planetě. Ve spotřebitelské společnosti, ve které jste nuceni žít, je snazší být oportunistou pro krátkodobý zisk, než být osobou vědomou a pečující o osud ostatních. Tento typ chování vytváří začarovaný kruh, který zbavuje člověka vnitřního míru. Zklamání a hněv místo lepšího porozumění a možnosti žít ve šťastnější společnosti. To způsobuje morální devastaci. Stále více vědomých občanů se cítí vyhnáno ze společnosti, ve které jsou nuceni žít. Mnoho komunit, miliardy planet, miliardy galaxií prošly válkami, bitvami mezi společnostmi a planetami. Na nesčetných planetách prožili a prožívají mnoho zármutku, ale každá planeta se nakonec dostane do rovnováhy, přidá své vlastní zrno písku do moře regionálního Galaktického společenství, jako nová světluška osvětlující velký les. A jsme si jisti, že jednoho dne si každý všimne našich silných paprsků světla a spojí se s námi.

## 138

Všechny vás zdravím. Jsem rád, že jsem se s částí flotily vrátil před koncem roku na vaši planetu. Mám nějaké dobré zprávy. Během tohoto desetiletí se dalších 18 blízkých komunit připojí k úrovni 1. Brzy budete mít nové sousedy přímo ve vaší galaxii a budete si moci začít vyměňovat nápady na rozvoj. Sledoval jsem vaši skupinu, kterou udržujeme, a většina z vás se úspěšně rozvíjí. Obavy podporují získávání znalostí a ty vedou k pochopení. Na čem záleží v naší skupině myšlení lidí, je kvalita myšlenek, ne jejich počet. Když vaše společnost dosáhne kvality a množství zároveň, budete připraveni na úroveň dva. Mezi dobrovolníky jsou lidé, kteří by nám již měli aktivně pomáhat, ale musíme čekat na čas určený CG. Asi 60 procent dobrovolníků, kteří dodnes zaregistrovali, je psychologicky zralých, aby se stali součástí globální reorganizace. Na věku a tělesné kondici nezáleží, protože vše může být napraveno v souladu s potřebami každého z nich.

Elity se připravují otevřeně ukázat přítomnost cizích lodí a globálně všechny sjednotit v odporu k přítomnosti ET na planetě. Bude to poslední trik, jak odvrátit pozornost veřejnosti a zbavit se všeho a každého, o kom si myslí, že není součástí plánů. Buďte připraveni informovat největší počet lidí ve vašich kruzích.

Mléčná dráha, sluneční soustava, Slunce, Tiamat, Měsíc, atd. jsou jména, která používáte, nejsou na mapách CG. Souřadnicový systém CG řadí hvězdy a jejich planety do galaxie podle kvadrantů velkého globusu. Bez ohledu na tvar galaxie, je střed galaxie zarovnan se středem globusu. Zvětšený plán je zarovnan s nulovou osou tohoto globusu. Všechny hvězdy v této galaxii budou pojmenovány v závislosti na jejich pozici na imaginárním globusu. Vždy budou horní čtyři kvadranty a dolní kvadranty. Všem hvězdám jsou přiřazeny kódy, které se skládají z

kvadrantu známého vesmíru, odkazů na kvadrant v mlhovině, prostorového odkazu galaxie v této mlhovině a prostorového odkazu hvězdy a jejích planet v dotyčné galaxii. Když se dostanete k určité hvězdě, dozvíte se lokální název, který jí dala civilizace, která tvoří hvězdný systém. Není vždy stejný pro všechny, takže údaj má relevanci, pouze pokud je učiněn kontakt.

Jak vám sdělil CB, vlády některých zemí vracejí obranné artefakty cizího původu, které byly zvažovány pro účely re-inženýringu v různých tajných laboratořích. Artefakty vykládají na základnu v Antarktadě, kde budou jednou provždy neutralizovány, aby nedošlo k ohrožení civilního obyvatelstva planety. Ultimatum bylo dáno před několika měsíci, a protože to bylo ignorováno, jeden z artefaktů byl odstraněn Arkturiany pomocí vlečného paprsku. Artefakt byl umístěn na jedné z úrovní Large Hadron Collider. Během procesu odstraňování bylo poškozeno několik instalačních podlah. Po incidentu pochopily a vaše vlády iniciovaly stažení a doručení do Antarktady.

Mnozí z vás cítí, že planeta je na rozhraní bouře, sociální, ekonomické a přírodní. Rozdíly se zmenšují, lidé si uvědomují, co se kolem nich děje. Vidí skutečné viníky všeho, co se děje ve společnosti. Brzy přestanou sloužit zájmům elit. Letošní rok končí s napjatou situací v mnoha regionech. Mnoho sporů a konfliktů s několika málo úspěchy! Individuální a kolektivní karma se dostatečně zrychlila, což znamená, že řešení problémů nebudete dále odkládat. Časy krize vyžadují nové přístupy a zralost, již není prostor pro utěšování a chyby. Každá bytost je testována, neexistuje výmluva, proč nemůžete vyřešit svou životní bolest, která je zanedbávána pro několik inkarnací! Vyzývám všechny, chyby mnohem snáze napravíte, když jste inkarnovaní, než ve 4D. Tady, mezi přáteli, stále máte šanci vyrůst a být členem nové společnosti. Zjednodušeně řečeno, náš tým se snaží rekonstruovat trajektorie a přeformulovat životy, aby uspěli v misi, kterou každý přišel splnit! Mnozí se mohou ptát: Jak mám vědět, zda sleduji svůj inkarnační plán? Odpověď je jednoduchá pro ty, kteří se cítí v míru. Můžete mít jistotu, že jste na správné cestě, na rozdíl od těch, kteří jsou dlouhou dobu zničeni. Žádám vás, nejprve znovu získajte naději a radost ze života, aby vás vaši mentoři a přátelé mohli následovat. Svět projde tragickými proměnami, Evropa a Spojené státy se zhroutily a Čína a Rusko ukáží své drápy současným elitám jako nové světové mocnosti. Budeme pokračovat v práci a doufáme, že budeme brzy spolupracovat na reorganizaci planety do této nové fáze účasti a harmonie s rozvojem. Doufám, že brzy budeme moci konečně zahájit přímý kontakt mezi našimi kulturami.

Když budete ochotni pomáhat sousedům, dát jim najíst a obléci je a přinést naději, budou se zmenšovat rozdíly ve víře a doktríně. Přestanou být součástí každodenního života každé bytosti na planetě. Větší víra v planetu pomůže sociální integraci, nazývané solidarita. Bude pak chápána ve všech jazycích a dialektech.

Sledujte přicházející zprávy. Vše záleží na dalším vývoji.

## 139 (2016)

### Otázky členů chatu

Přátelé, byli jsme na misi mimo vaši sluneční soustavu. Asistovali jsme při přechodu dvou kolonií na úroveň 1. Jsou to mírové osady, nemají závažné problémy v sociální organizaci a prezentaci členů CG. Byla to dobrá mise pro další znalosti, které včleňujeme do sociálního kontextu.

**Q** – Otevřený kontakt s CG?

**A** – Záleží jen na dokončení plánů vaší současné elity. Přirozené a umělé kataklyzma stále více stresují planetu. Vědí, že mají půjčený čas. Hodně se jich přesunulo na Mars. Druhá a třetí úroveň elit má jako výhru podzemní bunkry a příslib vlády po postupném odstranění obyvatel. Prázdné sliby z pohledu faktů. Při tempu událostí věřím, že kdykoli v příštích 12 měsících.

**Q** – Neobvyklé stmívání hvězdy KIC 8462852?

**A** – Hvězda nemá obíhající planety. Je zapouzdřená pro využívání energie. Byla zapouzdřená před 1300 lety. Ale otázka je relevantní. Zatím jsem to neřekl. Existují hvězdy, v nichž probíhá lehké hoření. Pokud nemají žádné

planety v jejich gravitačním vlivu, využívají je některé kultury s mnoha koloniemi, nebo interplanetární operace. Například Camelopardalis s povolením CG a pomocí Krulian zakapslují planetu a získají zdroj nepředstavitelné energie po celou dobu životnosti hvězdy – sirotka. Mnoho tisíc sirotčích hvězd bylo tímto způsobem zakapslováno. Ale je to technologický krok, který byl nahrazen jinými zdroji mnohem méně nákladné energie.

**Q – Devátá planeta?**

**A –** Existuje mnoho obrovských a pustých planet, které obíhají v Kuiperově pásu, který má výšku 3 mld. km. Ani s vašimi nejlepšími teleskopy je nemůžete vidět. Některé z nich jich po tisíce let ovlivňují orbity vašich planet. Vaši vědci zachytili systém Nibiru, který byl přemístěn Kruliany přesně do tohoto kvadrantu. Změny a kontrasty upoutaly pozornost k této oblasti.

Systém Nibiru začal být urychlován na jeho původní orbitu. O hraničních úrovních narušení, které lze generovat, rozhodují Krulian. Oni vědí, kdy a jak obnovit rovnováhu systému, který zahrnuje nejen vaši sluneční soustavu, ale řadu dalších rovnováh v trajektorii systému Nibiru. Možná budete moci vidět systém opouštějící sluneční soustavu, ale trajektorie je pro ně nastavena a nemáme o něm žádné další informace. Mohu jen říci, že nebude pozorován blízko vašeho Slunce, jako jste čekali. Bude viditelný v dalším kvadrantu přicházející z jihu.

**Q – Děti úrovně 1?**

**A –** Nebudou žádné drastické změny chování. Začátečníci na úrovni 1 jsou stále blízko 0. Časem se rozvinou na úroveň 2. Děti narozené na úrovni 1 budou mít kapacitu pro diferencované učení. Pokud s péčí a povzbuzením nasměrujete jejich přirozené tendence, budou prvními rodiči úrovně 1. Pokud jste rodiči úrovně 0, zkuste být 0+. S otevřenou myslí nové reality a probuzení nové éře planety.

**Q – Arkturiáni?**

**A –** Může být, že ve své další inkarnaci jako úroveň 1 rozhodnete narodit v kolonii Arcturianů úrovně 1. Bude to vaše právo. Ve 4. dimenzi od úrovně 1 může být provedena druhová výměna v konkrétních případech. Pokud projevíte velké zaujetí pro nějakou konkrétní kulturu, může se rozhodnout narodit v konkrétní kultuře a pokusit se adaptovat. Jsou humanoidi, z jiné linie, s rozmezím tváří podle zvláštní matrice. Výška 2 metry, 100 kg. Kůže od narůžovělé po tmavě šedou, podle rasy. Mají nohy a dýchají vzduch. Milují plavání a potápění. Vydrží pod vodou 15 minut. Jejich lodě uvnitř nemají vodu. Standardní lodě jako pro humanoidy. Většinou jsou šťastní. Komunikace s nimi dialektem, nebo telepaticky. S rozvinutějšími rasami telepaticky, s méně pokročilými překladač, který obvykle nosí. Obvykle nosí anatomické kombinézy se znakem rasy v pravém rameni a plášť jejich letky s odlišnými barvami – bílá, šedá, černá, stříbrná atd. Nemusíte se starat o vzhled. Existuje mnoho typů ras, některé normální pro naše standardy jiné bizarní na první pohled. Humanoidi, jako jsme my, existují od 30 cm po 3 metry výšky. Záleží na duši, která je obydlí. Odchytky DNA a genomu způsobené různými typy prostředí v různých oblastech vesmíru způsobily takové odlišnosti, jednoduše je to nazýváno schopností přizpůsobení

**Q – Manuál pro dobrovolníky?**

**A –** Pokud budou zapotřebí dobrovolníci, budou kontaktováni a budou se podílet na doplňkových částech akčního plánu, který bude přizpůsoben jejich jazykovému regionu a kompatibilní a známý behaviorálním nuancím jejich kultury. Budou pomáhat v záchranných lodích a vystupovat jako mluvčí při vyjednávání s lidmi. Pro tyto funkce budou konzultováni a obdrží instrukce ke všemu nejasnému. Osoba, která vidí, může pomáhat těm, kteří se ještě neviděli.

**Q – Dvojčata?**

**A –** Dvojčata jsou odlišné duše. Jako dvojčata, trojčata byli vyrobeni ve stejném těhotenství, kvůli nehodám v ovulaci způsobeným léky nebo fyzickými změnami, někdy je to genetické kvůli nějaké mutaci genů vyskytujících se v rodině. Kromě faktu, že byly vytvořeny dohromady z různých vajíček, nebo sdíleného vajíčka, nemají duševně nic společného.

**Q** – Vesmírná stanice ISS?

**A** – Vnitřní vzhled se velmi liší od toho, co vám ukazují. Stanice je kompletně militarizovaná, panely, radary, teleskopické videokamery a rozmanité zbraně jsou nedílnou součástí interiéru. Záběry s notebooky a jinými konvenčními instrumenty, které mi CB ukázal, jsou naprostá fantazie. Většina scén s astronauty, pracujícími mimo stanici je také podvrh, protože množství prolétajících vesmírných lodí by nebylo možné zakrýt. Dokonce některé lodě se přilétají podívat jen ze zvědavosti, aby si prohlédly podivný vzhled a technologii. Brzy budete mít větší transparentnost informací, trpělivost.

**Q** – Vaše technologie a kultura?

**A** – To je na dlouhou konverzaci, ale pokusím se odpovědět. Technologie používané na naší lodi nejsou standardem pro všechny lodě jiných ras. Každá rasa si vybírá své vlastní způsoby a nastavení. Naše lodě mají pracovní místa, kde každý uplatňuje své znalosti a zkušenosti pro dobro mise. Jídlna má infrastrukturu kompatibilní s posádkou. Nedržíme zásoby, protože loď má malé portály napojené na mateřskou loď, která dodá vše potřebné. Ostatní rasy, se staršími technologiemi, jsou nuceny skladovat zásoby potravin a vody na lodích. V případě ztráty komunikace s mateřskou lodí můžeme požádat o podporu ze základny v Antarktidě a poskytnou nám vše potřebné pro naše poslání. Na lodi máme také odpočinková místa, kde se můžeme setkat, popovídat, nahlédnout do databáze různých témat, povídat si s přáteli a příbuznými odjinud, hrát holografické hry, nebo se izolovat, poslouchat muziku, vysprchovat se a spát. V mém případě je jednou z mých volnočasových aktivit pozorovat vás a události, které se zde odehrávají. Pijeme nejrůznější šťávy z lahodných plodů ze všech galaxií ... ale kromě naší stravy jíme zpracované potraviny ze zeleniny a bílkovin.

**Q** – Rosswell?

**A** – Na to už jsem odpovídal. Cizinec byl biotechnologická jednotka, dlouho byla v moci vaší armády. Cizí vědci mohli dát tipy na starší technologie, nevojenské vybavení, jako dar. Předchozí odpověď zmiňovala zdravotní sestru Matildu, která po určitou dobu s jednotkou komunikovala a informace zjednodušeně interpretovala. Jednotka nebyla zachráněna a po několika letech byla vypnuta.

Přátelé, bylo velmi příjemně odpovědět na vaše dotazy. Vždy si pamatujte, že ráj si můžete vytvořit kdekoli. Je to místo, kde se cítíte se šťastni a sdílíte radost a mír. Aby mohlo štěstí existovat, musí být sdíleno a zářit a hrát ostatní, kohokoli.

## 140

Otázky členů chatu

**Q** – Kolik toho spravují galaktické komunity?

**A** – Dám vám velmi hrubý náhled, abych doplnil, co jsem řekl dříve. Oblast Laniakea Superklastr je vám známa. Tento superklastr zahrnuje 112.849 galaxií, včetně našich dvou. Umíte si to představit? Ze všech těchto galaxií je jen 8 % součástí sítě spravované komunitou Galaktika, s 1.593.026.498 přidruženými planetami k dnešnímu dni. Pokud jsem řekl, že 4/5 nám známého vesmíru zůstávají neprozkoumané, myslel jsem to doslovně. Známe 1/5 ze superklastru Laniakea. Zbytek je neprozkoumaný. Jen tento region zahrnuje oblast 542 miliard vašich světelných let. Neuvěřitelně velká oblast na dnešní standardy. Odhadujeme, že v příštích 20.000 letech budeme schopni prozkoumat 2/5 oblasti. Jak vidíte, i s unií všech 1.327.528 galaktických komunit jsme velmi malí a nevýznamní, ve srovnání s vesmírem jako takovým. Snad je nyní jasnější, jak jsme všichni maličci.

**Q** – Na co jsme se nikdy nezeptali, co jsi chtěl sdělit?

**A** – To je jednoduché. Když jste připravení, zeptáte se. Pokud se nezeptáte, nemá to pro vás význam.

**Q** – Protizávaží a póly?

**A** – Výpočty orbitální protiváhy jsou vnitřní záležitostí Krulianů a vědců z GE. Protizávaží, které udržuje vaši osu, je systematicky odstraňováno a vy v důsledku toho vnímáte změny klimatu v různých regionech, které způsobují nežádoucí důsledky pro obyvatelstvo. Zdá se mi, že pozvolnost procesu je úmyslná, aby se regionům poskytl nezbytný čas na zotavení a aby se skupinám lidí žijících v nejvíce postižených oblastech poskytla větší šance na přežití. Pokud se události vyvíjejí příliš rychle, mnoho lidí prostě nebude moci uniknout a některé regiony se během několika hodin stanou nevhodnými pro život. S posouváním protizávaží na jihu vzrůstá axiální rovnováha planety, až dosáhne konečné pozice. Může to nastat během tohoto roku.

**Q** – Démoni a architektura?

**A** – Nejsou žádní démoni. Jsou černé růže, lidé jako vy, jen se vzdali možnosti pozvednout vědomí, protože ví, že cesta bude příliš dlouhá. Raději si zvykli na stíny, než aby hledali světlo. Pokud jste slabí a ovlivnění nějakou auroou stínu, může vám člověk s větším množstvím světla jednoduše půjčit, aby byla vaše aura světlejší. To zažene černou auru a ta si půjde hledat další oběť svého vampirismu. Neexistuje žádná architektura, existují více či méně citlivá místa, jako jsou jizvy, ale rychle mizí. Černou auru odstraňuje světlo. Čchi znamená, že více osvětlená osoba prostě rozsvítí vaši svíčku. Vaše ochranné pole si můžete vytvořit i světlem ze svíčky. Nejlepší způsob, jak zůstat izolováni od špatných zdrojů energie, aniž byste spoléhali na ostatní, je zvýšit vlastní světlo.

**Q** – Stojíme za pomoc?

**A** – Když dáte své dítě do mateřské školy, jste si jisti, že se o něj postarají zkušení lidé. Jak rostou, budete i nadále dělat vše možné, aby dostávali náležitou pozornost k uspokojivému rozvoji. Mnoho dětí si neuvědomuje, že jim jejich rodiče přejí jen dobré a rebelují. Většina z nich ani nechápe, kolik jim jejich rodiče věnují času a úsilí. Nečekáme uznání; prostě děláme vše, co je třeba udělat pro celkový růst a v důsledku toho i pro zvýšení inteligentního života kolem nás. Všechny přátelské rasy všech Galaktických společenství rozšiřují týmy, aby dohlížely na nové kolonie, jako velký "Červený kříž", ve kterém existuje několik divizí podle úrovně odpovědnosti, od prvního kroku až po týmy nejvyšší úrovně jako Kruliané. Mnoho týmů, asi 140 z nich, provádí své mise ve dvou nebo třech koloniích najednou, v jedné nebo druhé, v závislosti na událostech plánovaných pro každou z nich, střídavě se zaměřují na jednu nebo druhou. V současné době je ve vaší sluneční soustavě každý den v průměru asi 320 lodí, mimo komerčních lodí a sond.

**Q** – Rasy koček a jiných zvířat?

**A** – Již jsem odpovídal, ale pokud to nebylo jasné, proběhlo mnoho experimentů v dávných dobách. Plazy, hmyz, savci různých druhů podle jejich fyzických vlastností a mentální manipulace umožněné vědou a technologií. Hodně fungovalo a jiné se ukázali jako nedostatečné pro vytvoření rasy, kvůli pomalému, nebo nulovému vývoji. Katalogizovali jsme více než 250 vývojových zdrojů v případě savců, včetně opů, koček, prasat, mořských savců. V případě plazů je zde dvacet hlavních zdrojů, včetně suchozemských a obojživelných druhů. V případě hmyzu bylo mnoho druhů vyvinuto pro práci a po nahrazení práce technologií, pokračují tyto rasy v jejich pomalém vývoji. Vztahy s nimi jsou pro ostatní rasy obtížné. Ptáci použití nebyli, vzhledem k nevhodnosti jejich mozků a fyzickým limitům.

**Q** – Hudební rozsah?

**A** – Hudební stupnice je jako abeceda. Používané noty se lineárně zvyšují v různém rozsahu. Vaše zařízení také začínají generovat elektronický nelineární zvuk v logaritmickém rozsahu, který může být srovnatelný s hudbou jiných ras. Použité frekvence a rozsahy se liší od rasy k rase a závisí na šíření prostředím, sluchových schopnostech atd. Z vlastní zkušenosti mohu říct, že u hudby Arkturiánů b se vám nelíbilo cvrlikání, které je pro ně krásné. Pokud jde o hudbu, neexistuje žádná dokonalá. Vždy je to otázka adaptace.

**Q** – Je na Zemi místo, které ti připomíná domov?

**A** – Je tu spousta krásných míst, mnoho pasek mezi řekami a jezery ve vašich lesích, většinou těch, kterých se nedotkla vaše civilizace, mi připomínají místa na mých planetách. Ostrovy ve vašich oceánech a neobydlené kontinentální břehy také chrání nádhernou krásu přírody. Je velmi těžké si vybrat a pojmenovat jen jedno místo

mezi tolika krásnými místy na vaší planetě. Od pouští, po lesy a oceánské oblasti má každé z těchto míst svou zvláštní krásu, v závislosti na tom, jak se na ně díváte.

**Q** – DNA a vaši potomci na Zemi?

**A** – Můžu říct, že CB má DNA odvozenou z velmi ošklivé rasy Plejád. Mezi našimi rasami nemáme žádný vztah. Před více než 200 lety byly naše týmy v kontaktu s ruskými skupinami v regionu, které byly izolovány zimou, pojmenovaly po nás vesnici. Potomky v tomto systému nemáme, ale možná v budoucnu.

**Q** – Informace o úmrtích?

**A** – Nemonitorujeme tuto úroveň. Jediný, kdo monitoruje životní cykly každé planety, jsou modré bytosti za planetu odpovědné. Ale existuje mnoho informací o regionálních událostech, které zahrnují informace o osobách, nebo skupinách osob, které může CG poskytnout. Můžete zde najít hodně.

**Q** – Apollo 20?

**A** – Mise, kterou vaši přátelé nazývají Apollo 20, byla poslední. V té době začala posedlost po biologickém materiálu a technologickém vybavení na povrchu Měsíce. Tato posádka byla jediná, která doletěla na Měsíc a vrátila se zpátky na Zemi. Chvilku po návratu zemřela jen jedna žena. Použili experimentální nádoby s oboustranným kovovým vrstvením, vnitřní strana nádoby byla pokryta olověnou fólií a vnější zlatými deskami. Zlaté desky byly uzemněny mimo trup lodi pomocí spojovacího kabelu, takže záření cirkulovalo pouze z vnější strany kontejneru a chránilo je uvnitř. Kromě toho si po zbytek života brali jedlou sodu, aby se snížil účinek záření a zabránilo se rakovině. Doporučil jsem, abyste jedli jedlou sodu nejen k prevenci nebo léčbě rakoviny. Po přečtení zprávy z níže uvedeného CB pochopíte důležitost mé rady. CB tuto odpověď doplní o některé vlastnosti jedlé sody, o kterých jsem přesvědčen, že ji již znáte. Astronauti ji používají již dávno a nově i vojenský personál.

CB doporučení:

Jedlá soda je silným čističem radiační kontaminace. Výzkumník Don York z Los Alamos National Laboratory v Novém Mexiku ji používá k čištění půdy kontaminované uranem. Hydrogenuhličitan sodný reaguje s uranem a odděluje půdu od znečištění. York odstranil 92% uranu z kontaminovaných půdních vzorků. Armáda Spojených států doporučuje používat jedlou sodu k ochraně ledvin před radiačním poškozením. Pokud jste byli diagnostikováni s rakovinou ústní dutiny nebo krku, a byli jste vystaveni smrtící dávce záření během léčby, kloktejte sodou smíchanou s vodou, což pomůže neutralizovat záření. Pokud jste byli vystaveni radioaktivnímu mraku, přidejte půl sklenice mořské soli a půl sklenice jedlé sody do kbelíku s vodou, promíchejte a umyjte celé tělo touto směsí. Tento postup odstraní všechny radioaktivní prvky z kůže. Jedlá soda navíc udržuje alkalickou (PH) rovnováhu krve, zabráňuje šíření mikroorganismů a nanokompozitů, které vyžadují kyselé prostředí pro reprodukci nebo pro elektrickou práci. Stačí jedna čajová lžička rozpuštěná ve sklenici vody denně. Na zdraví.

Přátelé, nyní více než kdy jindy, věnujte svou pozornost vládě. Stagnující ekonomika, společenský chaos a změna klimatu. V boji proti opatřením vašich elit se dělá mnoho, kompetentní týmy Plejádů jsou infiltrovány do různých oblastí a snaží se minimalizovat akce a ovlivňovat lidi. Hodně se dělá v zákulisí, aniž byste si to uvědomovali.

## 141 (2016)

Otázky členů chatu

**Q** – Voda?

**A** – Voda je fantastický element. Absorbuje energetické impulzy prostředí, nemá něco jako vlastní inteligenci. Je to senzibilizovaný prvek na kvantové úrovni. Voda, kterou pijeme, jsou obvykle metabolizována rostlinami ve formě odstředěné ovocné šťávy. Pijeme i čistou vodu, která prochází molekulárním filtrem, který odděluje vodu a další užitečné minerály od kontaminantů a nečistot. Tento filtr také brzy budete mít. Pozdravte vodu i potravu před požitím, popřejte jí dobrou cestu vašim tělem. Absorbuje vaši laskavost a bude konat ve váš prospěch.

**Q** – Zemské pukliny?

**A** – Nová fáze frekvence vaší Sluneční soustavy, spolu s intenzivním bombardováním oblakem kosmické energie, který nyní obklopuje tuto část Galaxie, způsobuje růst povrchu planety, snížením hustoty magmatu se zvyšuje její objem. Vrstvy se pohybují, kříží se navzájem, vytvářejí praskliny a dutiny a zpravidla vedou ke zvýšení hladiny vody. Půda v těchto místech měkne a propadá se, což způsobuje díry a obrovské zlomy. Jejich počet se za posledních pět let přirozeně zvýšil, protože se kontinenty začaly aktivněji přesouvat na nové pozice v novém kontextu. Nezaměňujte to s dírami po odstranění arkturiánských artefaktů, které mají odlišné rýhy na povrchu. Díry nemají nic společného s teorií „Elektrického vesmíru“, kterou se někteří z vás stále snaží dokázat. Neexistuje vztah mezi vesmírnými tělesy na základě elektřiny. Elektřinu lze vyrábět pomocí magnetismu. Gravitace je kvantový magnetismus neuvěřitelné síly, která vyrovnává a drží pohromadě objekty v jejich systémech, přitahuje veškerou hmotu, nejen magnetické minerály. Gravitační síla nevyrábí elektřinu jako magnetické minerály. Teorie „Elektrického vesmíru“ je srovnatelná s teorií „Ploché Země“.

**Q** – Zjevování ve snu?

**A** – Pokud se na to zaměřím, mohu někoho z nějakého důvodu „navštívit“. Obvykle k tomu potřebuji určitý druh povolení, nebo souhlas. Dobrovolníci zapsaní u CG mohou dostat inspekční návštěvu a někteří, kteří jsou obzvláště oddáni pomoci jiným lidem a kteří chápou naše záměry, mohou obdržet více frekvenčních rad než jiní. To vše se děje na podvědomé úrovni. Aby se uskutečnil přímý kontakt, a reálný rozhovor, je zapotřebí mít určitou úroveň telepatických schopností, nebo použít zařízení, které směřuje mozkové vlny.

**Q** – Narozeniny, čas?

**A** – Ve vesmírném kontextu nemá čas příliš význam. Čas nemá žádné vrstvy a nemá žádný vztah k posloupnosti života v něm. Čas ve vesmíru je lineární. Pro nás nemá význam znát vaše hodiny, jako doba, kdy jdete podle Slunce spát, zatímco jiní vstávají. Proto i na vaší planetě je čas subjektivním pojetím a závisí na tom, kde jste. Ne, neslavíme narozeniny jako vy. Když přejdete na druhou úroveň, budete mít nový koncept času, se kterým nebudete interagovat jako nyní. Fenomén určování času je běžný jev ve všech koloniích od nuly do první úrovně, nejste v tom sami. Všichni měří čas v souladu se svými hvězdnými systémy, aby ho "ovládali" stejně jako vy. Počínaje druhou úrovní, budete cítit úplné sjednocení s povahou planety, na které žijete, a to vám umožní intuitivně znát čas, bez ohledu na číselník hodin.

**Q** – Filadelfský experiment, nacistický zvon?

**A** – Filadelfský experiment byl neúspěšným pokusem vytvořit magnetické pole, které odráží elektromagnetické vlny. Projekt se zhroutil vzhledem k tomu, že ionizace vytvořená vysokým napětím, která měla udržet pole stabilní, způsobila dezorientaci a nerovnováhu u lidí, kteří byli v této oblasti činnosti. Všechno ostatní, co jste o experimentu slyšeli, je jen pohádka. To, čemu říkáte „nacistický zvon“, bylo vytvořeno, s pomocí trosek Viman, které sebrali v tajných zařízeních a Victor Schauburger je zkoumal. Toto zařízení mělo být zdrojem kvantového zrychlení, pro "otevření gravitačního prostoru" a přesunutí lodi neuvěřitelnou rychlostí podél směřovaných gravitačních tunelů. Nepodařilo se jim dosáhnout správných funkcí v důsledku nesprávné syntézy atomových prvků, které umožňují pohyb originálu.

**Q** – Můžeme si ve 4. dimenzi vybírat?

**A** – Ano, budete mít na výběr. Ale když se tam dostanete a pochopíte, jaký druh zkušeností stále potřebujete, abyste mohli pokračovat ve svém vývoji, vyberete si to, co je vhodné získání zkušeností. Když uvidíte celý průběh svého vývoje, pochopíte, o čem mluvím.

**Q** – Odkud jsou lidé s Downovým syndromem?

**A** – V překladu nazývají svou planetu "Velký dům". Pocházejí ze zvláštního typu domorodců, velmi uniformního, pokud jde o genom a DNA. Aktivace mozku je trochu pomalejší, ale časem se koriguje. V 6-7 generacích budou připraveni na přechod na první úroveň.

**Q – Štítná žláza?**

**A –** Problémy štítné žlázy jsou přímým důsledkem špatné stravy, která postrádá nezbytné prvky, jako je jód. Také to může být nežádoucí reakce na chemické prvky přidané do potravin, které neutralizují účinek základních prvků, jako je jód. V takových případech odstraňte zpracované potraviny z vaší stravy a najděte si přirozenější, s vysokým obsahem jódu.

**Q – Komáři a mouchy?**

**A –** Vaše společnost sama přispěla k nadměrné reprodukci komárů prostřednictvím znečištění řek a rybníků, kde se jejich larvy obvykle jedly žáby a ropuchy. Bez jejich přirozených nepřátel nemají přirozenou kontrolu stavu. Mouchy potřebují pro život a reprodukci špínu, nemají zájem zůstat v čistém prostředí. Všechno se řídí zákonem akce a reakce. V pozici, ve které jste nyní, je jediným způsobem, jak zabránit šíření virů, chránit se před tímto hmyzem.

**Q – Vláda má klony?**

**A –** Samozřejmě že ne." To je směšná otázka. Aby bylo možné vytvořit klon s přibližně stejným věkem jako původní, muselo by klonování proběhnout v dětství. To je velmi jednoduchý a logický závěr, abychom si uvědomili, že všechny tyto fámy jsou nepravdivé. I když byla osoba klonována, proces kopíruje pouze fyzikální vlastnosti. Duše nebo kvantová energie, která vstoupí do těla, nebude mít nic společného s klonovanou osobou, nehledě na informace obsažené v mozku, které se nemohou dostat do mozku klonu. Jediným přínosem klonování může být transplantace orgánů nebo kompletní transplantace hlavy.

**Q – Paprsky světla?**

**A –** Vaše ISS a několik jejích vojenských satelitů několikrát testovaly zaměřování laserů a koordinaci lodí v oceánech. Pravděpodobně jste je viděli během testů.

**Q – Dopad asteroidu na Jupiter?**

**A –** Je těžké něčím vzrušit Jupiter. Velký asteroid, který nedávno narazil na planetu, vstoupil do systému nedávno. Nejprve se setkal s objekty v Kuiperově pásu, a pak vzal směr přímo k Jupiteru. Byl to jeden z velkých asteroidů cirkulujících po obvodu, jeho velikost byla asi 70% objemu vaší planety. Asteroid byl absorbován hmotou Jupiteru, aniž by způsobil vedlejší účinky systému.

**Q – Náš potenciál?**

**A –** Ano, v prvních dnech našeho vývoje jsme prošli podobnými fázemi. Náš mentor na úsvitu naší civilizace, byl moudrý starý muž, který vedl a řídil naši společnost obratně a spravedlně. S největší pravděpodobností byl dobrovolníkem druhého stupně, který se rozhodl inkarnovat do naší koloniální společnosti na úrovni nula, aby nám pomohl najít náš způsob rozvoje jako rasy. Desítky tisíc let jsme bojovali a bránili naši kolonii před útočníky; přežili jsme velké množství útoků, především insektoidních ras, které v té době dominovaly našemu kvadrantu. Ale nikdy jsme nebojovali proti elitám. Nikdy jsme neměli plebel v naší rase, jako tady, protože jsme nebyli nápravnou planetou. Proto jste tu měli tolik špatného. Z tohoto důvodu vyvoláváte takový zájem, jste přeživší, prošli jste hodně, než jste začali tvořit vaši osobnost. Jste za to respektovanou rasou. Bez útlaku a s pomocí a vhodnou technologií je pro vás nebe otevřené.

Časem uvidíte, že božství je v každém z nás, uvidíte nás jako skutečné přátele, ne éterické entity. Hodně se změní ... stanete se humánnější, než jste kdy byli.

Stále více lidí se probouzí a začíná si uvědomovat, že byli celou dobu manipulováni. Elity mohou používat stále drastičtější opatření k udržení kontroly nad masami. Při nepokojích si vypněte telefony, vyhněte se anténám a stranou vyčkejte, až se vše uklidní. Plejádané kontrolují možnost zásahu tohoto druhu, ale dosud nestanovili svůj postup proti takové taktice. Bud'te ostražití a sledujte kroky svých vlád.

## 142 (2016)

Omlouvám se, byli jsme mimo systém. Dvě problémové kolonie se konečně dostaly na úroveň 1 a my jsme spolupracovali na jejich začlenění do CG.

Q – Saqsaywaman, Peru?



**A** – Na těchto dvou náhorních plošinách se nacházely dvě velké budovy, něco jako vaše staré středověké hrady a věže, zakončené báními jako ruské katedrály. Sídlii zde "bohové" při návštěvách civilizací Inků, Mayů a Aztéků. Zde se shromáždili, aby získali nové poznání. Tyto "hrady" byly vyrobeny z jednoho kusu s ,cizími' věcmi. Byly připraveny k instalaci na místech, která byla předem připravena. Velmi lesklé a viditelná na velké vzdálenosti. Když tyto civilizace byly vzaty z planety, odstranili i tyto dvě budovy. Byly nezníitelné, nemohly zde zůstat.

**Q** – Orgonit?

**A** – To, co všichni nazýváte orgonitem, je klastr z krystalů a kovových kousků. Kdo si to udělá pro sebe nebo si koupí artefakt, aby mu pomohl obnovit či rozšířit energii, ve skutečnosti se snaží tuto energii sám generovat. Neexistují žádné magické krystaly, je to směsice touhy a mystiky. Jakýkoli objekt, který se má stát výkonným zesilovačem, musí být správně nastaven v kvantové formě, jinak to bude jen talisman, jako každý jiný. Vše je produktem mysli. Pokud si opravdu představujete a věříte, že vám to pomůže zvýšit vaši energii, skončíte s vědomým zvýšením vašeho energetického stavu.

**Q** – Reptiliáni spolupracující s vládou?

**A** – Reptiliáni, kteří spolupracují s vaší vládou, si říkají Ragh, jejich greys si říkají Mmo, s šedou kůží, výška 1,5 – 1,6 m. I když s vámi budou v kontaktu, nebude to problém. Jsou pokročilejší, než si umíte představit. Využívali jen určité mezery a nedostatky osobnosti vašich vůdců.

**Q** – Potenciální vývoj?

**A** – V nové sociální organizaci jsou šance stejné pro všechny občany, kteří mají postavení a odpovědnost slučitelné s jejich skutečnými trendy a intelektuálními schopnostmi. Zájem o zvýhodňování v průběhu času nebude existovat. Nová společnost bude řídit vás pro vás. Všechny možnosti rozvoje pro následující roky budou záviset na rovnováze, kterou dosáhnete na úrovni planetární rasy. Mnoho kolonií podstoupí problémové fáze během nulové úrovně. Viděl jsem další velmi problematické kolonie ve vztahu k náboženství a ekonomice. Jste o něco problematičtější, jako všechny kolonie, které začaly jako "reformátorské". Připojili jste více etnických skupin, než většina ostatních reformátorů, což způsobilo zaostalost ve vývoji vaší kolonie. Po přímém kontaktu se členy CG a se vzkríšenou sociální reorganizací ve třiceti nebo více procentech vašich nejkvalifikovanějších lidí, kteří integrují své řídicí schopnosti, se domnívám, že kolonie bude již připravena zahájit proces přijetí, který může nějakou dobu trvat, než bude společnost skutečně strukturovaná. Kdykoli může přijít první přímý kontakt CG s lidmi.

**Q** – Čakry?

**A** – To, čemu říkáte čakry, jsou spojovací body, který udržují vaše tělo v souladu s různými fonty energie, které tvoří vesmír třetí dimenze a celou její strukturu. Existuje přibližně 90 000 energetických bodů, ale zaměřujete se na neaktivnější, což je sedm plus čtyři, tj. celkem 11. Tyto body spojují vaši kvantovou energii čtvrté dimenze s vaším fyzickým tělem, když se inkarnujete do třetí dimenze. Je to jako bezdrátový okruh, který propojuje všechny funkce, s nimiž můžete svým kvantovým způsobem ovládat svou kondici. Pokud se naučíte zaměřit se na tyto body, můžete posílat vědomé nebo nevědomé zprávy, pomáhat energií, komunikovat s hmotou nebo s jinými bytostmi, negativně nebo pozitivně. V závislosti na energii vaší aury získáte větší plynulost energie naladěnou na vaše fyzické tělo, takže i vy můžete sdílet energii s méně šťastnými.

**Q** – Regenerace nervového systému?

**A** – Regenerace nervů normálními procesy následuje proces bioelektrického opětovného propojení organismu. Nervová zakončení jsou schopna rozpoznat svou posloupanost, pokud jsou náhodně poškozena. Elektrochemická syntéza umožňuje buňce najít v sousedních tkáních sebe sama. V nepřítomnosti bioregeneračního zařízení stimuluje chiropraxe, akupunktura aj., body na nervových uzlech, aby obnovily spojení, které může být

zpožděné, nebo ztraceného v důsledku vnějších vlivů. Všechny stimulační techniky pomáhají obnovit rychlost systému jako celku.

**Q** – Nejlepší a nejhorší okamžiky?

**A** – Nerad mluvím o sobě. Viděl jsem zářící a úžasné věci spolu s mnoha depresivními, zahrnující svobodnou vůli humanoidů na nízké úrovni a špatných myslí. Dokonce i dnes mě analýza úrovně rozvoje vědomí uvádí do deprese. Pokračujeme v rozvíjení našich analytických pozorování, abychom se mohli co nejlépe zaměřit na naše cíle. Ale odpovím vám stručně a postupně; když jsem se připojil k naší pracovní skupině, když jsem byl svědkem zničení celé planety z chyby jejích vlastních vůdců, když jsem se poprvé zúčastnil integrace CG s kolonií 1 úrovně, které pomáháme se rozvíjet, když jsem ztratil dívku, kterou jsem měl, protože mě předběhl kolega.

**Q** – David Sinclair – výzkum (NAD+)?

**A** – Výzkumy jsou financovány Vašimi vládami a elitami, možná nebudou uvolněny běžným občanům. Tento druh iniciativy přináší výhody pouze pro společnost na úrovni 1. Přesto existuje mnohem více přijatelných řešení, která by měla být implementována spolu s využitím mimořádně špičkových technologií v konvenční chemii. Prezentovaný výzkum by byl chvályhodný počín, pokud by byl použit pro zlepšení zdraví populace. Ovšem je financován stejnými lidmi, kteří vám otravují jídlo, vodu a vzduch.

**Q** – Fyzické limity a technologie (např. insektoidů bez prstů)?

**A** – Po dosažení určitých úrovní duševní síly nezáleží na fyzickém omezení. Hodně se dá zvládnout pokročilejšími mozky, které se pohybují, mění, programují a produkují na jiných úrovních technologického vývoje. Zig a další insektoidi mohou dělat vše, co děláte, mnohem rychleji a přesněji, než si dokážete představit.

**Q** – Sfinga?

**A** – Sfinga je monument vytvořený rasou Saxas před více než 15 000 lety. Byla vyrobena podle hvězdné orientace v té době. V jejím podzemí proběhlo mnoho konferencí. Každoročně se tu setkávaly větve civilizací z Ameriky, Asie a Atlantidy. Jako Velikonoční ostrov. Toto místo bylo velkým setkáním pokročilých minulých civilizací. Ke stavbám pyramid bylo mnohem později využito stejné regionální umístění, které odpovídá stejným referenčním bodům hvězdných ras kmoter těchto civilizací.

**Q** – Umělá zemětřesení?

**A** – Vaše vlády instalovaly stovky tun výbušnin v různých horkých místech planety, aby využily určitých geologických poruch a způsobily umělé katastrofy. Systém HAARP se používá k destabilizaci klimatických podmínek, které způsobují vichřice a prudký déšť. Jedním z mnoha použití chemtrails je šíření oxidu hlinitého v horních proudech vzduchu, aby se zvýšila účinnost šíření systému HAARP. Kaldera Yellowstone je obklopena konvenčními výbušninami, které by mohly zvýšit sílu výbuchu, pokud se jí rozhodnou použít. Lhůta se jim blíží, hrad z karet začal padat.

**Q** – Sny?

**A** – Ve snu nemůžete vidět čtvrtou dimenzi, protože je v jiné rovině. Všechno, co se projevuje během spánku, mohou být podprahové výstupy přímo nebo nepřímo absorbovaného poznání svým vlastním pozorováním, nebo dokonce místa, kde jste byli v jiných inkarnacích. Kmotři vaší rasy jsou také zaznamenáni ve vašem podvědomí a vzpomínkách na vaše rané dny na původních planetách, a mohou se projevit v paměťových záblescích během relaxace.

**Q** – Aktuální události?

**A** – Ze zřejmých důvodů nemohu poskytovat informace, ale jak vždy říkám, sledujte vaše elity a vlády. Letos se toho může hodně stát, protože CG je s Antarktidou připravena na velké pohyby lodí, je-li to nutné. Pouze lidé neosvícení si neuvědomují, že napětí se zvyšuje na všech úrovních, takže nepohodlí z přizpůsobování se frekvenčním změnám planety se nejvíc projeví u těch, kteří odpovídají nové realitě.

**Q** – Náš pokrok?

**A** – Jak jsem již zmínil, jen něco málo přes 30 procent světové populace lze považovat za vhodné k tomu, aby žilo v nové společnosti na úrovni 1, i když většina není na úrovni 1, ale kategorie, kterou bychom mohli nazvat "0+". Zbývajících 70 procent se postupně očistí. Nikdo neunikne odeslání na své odpovídající místo. Podle mého názoru se v současné konjunktuře velmi zpomalil nárůst probouzených, nebo probouzejících se osob. Zdá se, že čísla dosáhla rovnováhy, která se pohne až po prvním otevřeném kontaktu s jinými civilizacemi. Ti, kteří se již probudili, chtějí být stále lepší a lépe připravení a to je znamení duchovní zralosti.

**Q** – Ví pozorované UFO o pozorovateli?

**A** – Na kvantové úrovni ano. Všimli jste si, že se částice chovají jinak, když jsou pozorovány. Podle tohoto principu si představte, že pro bytosti, které jsou více přizpůsobeny realitě kvantové energie, je snazší si uvědomit, že jsou sledovány. Kolikrát každý z vás cítil, že se na něj někdo dívá? A teď si představte stvoření s velkým mozkovým potenciálem, které je schopno cítit mnohem lépe než vy, s kvantovým „třetím okem“. Pokud tato bytost soustředí svou pozornost na vás, určitě to budete cítit.

**Q** – Duhovka?

**A** – Tvar, barva nebo body duhovky nesouvisí s vaším vývojem. Duhovka je jako "print screen" vašeho stvoření, vašeho původu a genealogie. Označuje datum vašeho narození jako jedince s nesmrtelnou duší. Vaše předchozí akce, bez ohledu na to, zda byly dobré nebo špatné, nemění duhovku. Barva se může lišit v závislosti na etnickém původu, kde se narodíte, ale otisk je vždy stejný, jedinečný ve vesmíru.

**Q** – Jaký byl výsledek jednání odtržené frakce elit?

**A** – Nemohu veřejně diskutovat o strategiích jiných skupin, ale mohu říci, že některé z těchto skupin byly donuceny k návratu cizích artefaktů na základnu v Antarktidě. Rovněž obdrželi pokyny k ochraně a deaktivaci zařízení pro neutralizaci specifických technologií, které elity nezákonně získaly jako re-inženýringu, nebo s pomocí reptilských vědců, kteří záměrně poskytli elitám technologické rady.

**Q** – Vlasy a stupeň vývoje?

**A** – Zdá se, že jste mě špatně pochopili, nebo mylně interpretovali mou odpověď před několika lety. To, že máte vlasy, není nutně známkou nepřátelského chování. Během vývoje vlasy ztratí své původní použití. Mnoho ras používá vlasy k ochraně své kůže před zářením a extrémním chladem v jejich místě. Od té doby, co rasy vytvářejí nové podmínky s kontrolovanou atmosférou ve svém prostředí, jsou více chráněny před akcemi přírody na svých planetách, vlasy se stávají anachronismem (po tisíce let). Jak vidíte, jsem plešatý, ale mnoho dalších druhů s vysokou úrovní vývoje má stále vlasy na hlavách, jako většina z vás. Neexistuje žádné obecné pravidlo, existuje pouze fyzická adaptace, podle změny genomů a DNA zděděné každou rasou a jejich specifického původu. S vlasy, nebo bez, na tom nezáleží. Nezáleží vám větší vědomí, nejsou zvláštním darem, je to založeno pouze na pohádkách a legendách. Když jsem mluvil o vlasech, myslel jsem humanoidy, jako jsou vaši neandrtálci, kteří stále žijí na mnoha planetách.

**Q** – Duše po smrti mimo planetu?

**A** – Můžete zemřít v jakékoli části našeho vesmíru třetí dimenze, ale vaše kvantová energie nebo „duše“ se automaticky vrátí do té části čtvrtého rozměru, ke které patří, protože jste byli „registrováni“ přesně tam, kde jste se naposledy vtělili. To zahrnuje i případ smrti na jakékoli jiné planetě jakékoli úrovně frekvence, nebo jen nehody ve vesmíru. Pokud jde o smrt v jiných vesmírech, mohu pouze předpokládat, že čtvrtá dimenze má přístup k jiným vesmírům na jiné energetické úrovni.

Lidé, vaše vlády jsou si vědomi geologických stresových okamžiků, které vaše planeta zažívá kvůli vysokému stupni kosmické energie absorbované zemským jádrem, ale nepočítejte s jejich pomocí. Dejte si pozor na vládu.

**Q** – George Adamski?

**A** – O té osobě nemůžu nic říct, ale podle fotek údajné kosmické lodi, kterou mi CB ukázal, mohu říci, že nevypadá jako loď, které jsou v té době známé. Spíš to bylo naaranžováno. O osobních kontaktech z té doby neexistují záznamy, protože se nesledovaly.

**Q** – Tvar zeleniny a orgány?

**A** – Takový vztah neexistuje. Orgány savců se obecně řídí stejným vzorem tvarů, jako u býložravců, nebo masožravců. Jen náhodou některé ovoce nebo zelenina připomínají určité orgány. Ale jsou to jednoduché anatomické podobnosti. Neexistuje žádný zvláštní význam shodných tvarů.

**Q** – Jaká byla tvá poslední inkarnace před přechodem na úroveň 1?

**A** – Bylo to dávno, ale v naší databázi jsem požadoval informace, když jsem byl začátečník. Náš příběh byl jiný než váš, protože jsme byli kolonií s menším promícháváním etnických skupin. Nikdy jsme neměli hranice a naše města byla rozptýlena po celém světě. Ale měli jsme problémy s průmyslovým znečištěním, které bylo obtížné vyřešit pomocí technologie, kterou jsme měli v té době k dispozici. Snažili jsme se však na určité období omezit další růst, při zachování a udržení uspokojivé úrovně kvality života ve všech regionech. Velký rozdíl byl v tom, že jsme nepoužívali ropné produkty, vždy jsme používali vodíkové technologie, které vyvinuli naši inženýři té doby, jako palivo. Měli jsme elektronická zařízení, stejně jako dnes. Pořádali jsme mnoho hudebních a regionálních festivalů. V době, kdy se moje kolonie přesunula na první úroveň, jsem ještě neexistoval. Moje první inkarnace proběhla na druhé úrovni, když jsem začal svou existenci jako kvantová jednotka, kterou vytvořila moje matka a otec té doby, od které jsem zdědil gen a DNA, spolu se všemi informacemi, které již získali. To se stává, když společnost roste a ve čtvrté dimenzi není mnoho tvorů této rasy, kteří čekají na možnost reinkarnace. Moji předci, příbuzní z doby, kdy planeta přecházela z 0 na 1, byli zemědělci. Byli spokojeni se svými životy a tím, co dělali. Měli tři děti, které byly pokračovatelem naší linie.

**Q** – Máte noční můry?

**A** – Čím vyšší je úroveň vašeho porozumění a čím více víte, tím je méně toho, co je vám neznámé, tím méně strachů a úzkostí, které způsobují noční můry. Čím lépe znáte sami sebe, tím více získáte klid, který ovládá vaše vnitřní pocity.

**Q** – Nesmrtelnost ve 3D?

**A** – nesmrtelnost je relativní pojem. Můžu udržet své fyzické tělo zdravé dalších tisíc let, a pokud si přeji, ještě více, protože naše technologie nám to umožňují dosáhnout. Ale pochopte, že civilizace, ke které patřím, se neustále mění, změny a vylepšení v genomech v průběhu staletí. Představte si neandrtálského člověka, který by našel způsob, jak se stát nesmrtelným, a pokračoval ve svém životě mezi vámi, v dnešní společnosti, s tehdejší vzhledem? To je směšný příklad, ale i s menšími rozdíly se budete cítit anachronicky po dlouhém životě ve svém těle. Existují podobná stvoření v Kosmu, s podobným chováním, jako jsou medúzy, ale tato stvoření, která nemají žádné vědomí, žijí, jednoduše opakují tyto funkce bez konce. Když se ocitnete ve čtvrté dimenzi, pochopíte, že období přechodu jsou v kontextu vaší existence velmi krátké. Je to jako jeden školní den ve škole, ve srovnání s celým školním rokem. Nedělejte si starosti s vynálezem vzorce pro pokračování školního dne, ale místo toho se z tohoto dne pokuste získat všechny výhody.

**Q** – Teleportace?

**A** – Teleporty jsou považovány za nejrychlejší a nejšetnější způsob dopravy zboží a lidí. Ve společnostech, které jsou o něco rozvinutější než ty vaše, se pro nákupy, nebo cestě do práce používají nejbližší teleporty. Nemusíte řídit, plýtvat časem a znečišťovat životní prostředí. Osobní dopravní prostředky jsou využívány pouze v těch

případech, kdy potřebujete jít na místa, kde nejsou instalovány žádné nosiče, mimo město nebo na dalekém pobřeží. Dokážete si představit situaci, když si objednáte pizzu, a po několika minutách vám služba doručování pizzy z Říma klepe na dveře na Aljašce?

**Q – Život na planetách ve videu?**

[http://www.science20.com/news\\_articles/epic\\_nearby\\_m\\_star\\_has\\_3\\_earths\\_one\\_in\\_the\\_goldilocks\\_zone-152361](http://www.science20.com/news_articles/epic_nearby_m_star_has_3_earths_one_in_the_goldilocks_zone-152361)

**A –** Na všech těchto planetách, v oblasti, kterou nazýváte „Goldilocks (Zlatonosná) zóna“, je život, vlastní příroda a všechny jsou kolonizované. Hvězda, kterou jste nazvali „Epic 201367065“, má pět planet a dvě z nich jsou obývány humanoidními civilizacemi téže rasy, druhé úrovně. Tato rasa pochází z Krug, které už znáte, byli zde. Velmi milí lidé.

**Q – Německá expedice (Antarktida 1947-díl 24) se stala součástí Plejádů, někdo další?**

**A –** Tohle se stávalo i před tímto incidentem a mohly to být stovky dalších případů, během života planety. Tyto události nikdo nekontroloval, kolonie byla nápravným táborem, kde mnoho ras přišlo do styku se svými potomky. V tomto případě, ke kterému došlo na základně v Antarktidě, se účastnili samotní pracovníci základny, proto byl v době incidentu zaregistrován.

**Q – SETI 1977 - WOW? [http://youtu.be/KP8\\_JTUnbM8](http://youtu.be/KP8_JTUnbM8)**

**A –** Ne, Riccardo, v televizi nebyla žádná cizí zpráva. Mohu vás ujistit, že to bylo přerušení, které vytvořil někdo jako vtip. A co dělá vaše SETI je naprosto zinscenované, protože vaše vlády vědí o existenci mimozemského života již mnoho desetiletí a taková iniciativa není relevantní, a pro inteligentního člověka je urážkou.

**Q – Tetování a symboly?**

**A –** Existují stovky ras (humanoidi, insektoidi a reptoidi), které používají techniky zdobení těla a tváře, které jsou podobné tetování na Zemi. Je to něco jako druh umění některých kultur. Pokud máte podrobnosti, můžu se pokusit určit konkrétní rasu. Účel tetování je čistě estetický, jako další dekorace pro rasy, jejichž členové vypadají velmi podobně.

**Q – Čína a Rusko?**

**A –** Neexistuje žádná jednostranná dohoda mezi Ruskem a Čínou. Existuje přenos obranných technologií, které neutralizují technologie re-inženýringu, které vlády zneužily. Na schůzkách v Patagonii a Antarktidě byli vaši vůdci požádáni o vrácení cizího materiálu do Antarktidy. Od vaší druhé světové války bylo mnoho vůdců požádáno, aby se setkali s plejádskými agenty v Patagonii, ale vaše elity si vždy zvolily cesty, které považovaly za přijatelnější pro sebe, odolávaly a snažily se získat technologie, které by jim daly sílu pro jejich konfrontaci a vypuzení cizinců z planety. Spojení elit s plazy bylo zoufalým pokusem získat technologii pro tyto účely. Reptiliáni však nevyjádřili touhu se na tom podílet, protože mají závazky vůči Galaktickému společenství a nemají v úmyslu je porušovat. Všechno, co Reptiliáni vlastně udělali, bylo poskytnutí několika tipů, jak re-inženýrovat některé detaily a části artefaktů, které byly již v rukou vašich elit z archeologických vykopávek a v důsledku havárií sond a kosmických lodí na Zemi. Z těchto důvodů byly podniknuty pokusy sundat kosmickou loď z Epsilon Boötes, kterou jste nazvali Black Knight, na jihu Atlantského oceánu, protože se jedná o plně fungující loď, kterou by mohli zkoumat. Všechny pokusy od roku 1970 byly neúspěšné. Rusko a Čína si uvědomily, že provokace vůči cizincům, kteří pomáhají civilizaci existovat, už nedávají žádný smysl, a připojily se k opozici. Vzhledem k tomu, že jsou v oblasti, která bude v důsledku plánovaných změn na planetě trpět nejméně, posílilo to ještě více jejich opozici proti vašim současným elitám, které se marně snaží kontrolovat osud celého lidstva.

**Q – Území ve vlastnictví elit?**

**A –** Koncept vlastnictví bude kompletně revidován. Vlastnictví náleží tomu, kdo jej využívá v souladu se zdroji planety. Žádné doklady o vlastnictví již nebudou existovat. Půda planety by měla být využívána celou společností, ve prospěch této společnosti, a ne jako ukázka „majetku“. Práva starších elit a královská práva

budou rovna právům starších, kteří zůstanou ve společnosti. Ve světě, kde blahobyt každého z nás určuje blahobyt celé společnosti, vlastnictví bohatství a peněz již nedává smysl, protože bankovní systém monopolizovaný vašimi elitami přestane existovat. Bude existovat režim otevřeného trhu, kde bude hodnota zboží určena v souladu s potřebou jejich produkce, aby mohla být rozdělena mezi všechny, kteří je potřebují. K těmto změnám dojde postupně, jak se bude nová společnost humanoidů na planetě přizpůsobovat novým podmínkám soužití. Vaše elita s novými koncepty v žádném případě nesouhlasí, takže již dlouho vybavují kolonii na Marsu, která bude jejich posledním útočištěm, a kde se budou snažit zachovat hierarchii udržovanou po staletí. Na svůj sen o přetrvání na Marsu přesunuli nesmírné množství zdrojů, které měly sloužit vašemu rozvoji. V nové fázi Země budou zdroje patřit celé společnosti a nebudou sloužit k financování fantazií egocentriků..

- Připravte se na nevratné geologické a atmosférické změny, které planetu v tomto období čekají. Pěstování obilovin v některých oblastech, kde rostou stovky let, již nebude možné. Re-adaptace bude muset být rychlá, promyšlená a měla by trvat co nejkratší dobu. Místo obilovin brambory atd. Adaptabilita je síla v těchto situacích radikální změny klimatu. Buďte připraveni na změnu stravy a způsoby získávání potravy. Pro lidi nebudou vyhrazeny přístřešky, nejpřípravenější mohou být cílem méně připravených. Pokud se situace začne zhoršovat, zůstaňte organizovaní v komunitách, kde si můžete pomáhat a vzdorovat tomuto období se svými rodinami a přáteli. Protizávaží z velké vzdálenosti má již jen malý efekt, což znamená, že osa planety je pod vlivem oslabujícího magnetického pole Slunce a následného nedostatku ochrany planet před pronikáním kosmického záření. To zahřeje jádro planety a způsobí větší sopečnou aktivitu. Doufáme, že budou přijata opatření k minimalizaci těchto účinků, ale mnohem více je nyní v rukách Slunce, které řídí fyziku sluneční soustavy. S adaptací přírody vstoupíte do nové fáze.

Obrovské sklady obilí, které byly financované všemi ekonomikami použité jen ve prospěch elit, se neuskuteční. Obdrželi jsme instrukce o umístění lodí u vchodu do každého ze skladů. Brzy se všichni sejdem.

## 144

Přátelé, mluvil jsem s vědci v Antarktidě o záležitostech týkajících se mého výzkumu a říkali, že mnoho informací o elitách již vědí. Že se opakovaně snažili uzavírat dohody o našem nezasahování do jejich záležitostí, které byly odmítnuty. Cílem komunity Galaktika je udržet na planetě kontrolu, aby mohl probíhat rozvoj společnosti úrovně 1 jako rasa. Rozmanitost života na planetě z ní dělá kosmopolitní místo v tomto solárním systému. Byl jsem nepřímo autorizován (nikdo mi nebrání), abych vám předal nové informace o vaší "kosmopolitní" planetě.

- Na dně oceánů žijí tisíce let společnosti z různých ras, spolunažívají mírumilovně, s využitím zdrojů vaší planety, jakož i zdrojů pravidelně dovážených z vlastních planet.

- Zástupci těchto ras jsou potomci Atlantidy, Sumeru a mnoha dalších společností, které zůstaly na planetě, poté, co se jejich lidé přesunuli do jiných kolonií. Připojili se k nim rasy oboživelníků, greys, Arkturiáni a rasy ze Síría. Vysoce rozvinuté společnosti obývají dno oceánů. Pro některé z vás to může být šok, ale mnozí již o tom mají ponětí.

- S příchodem topografického průzkumu planety, s využitím satelitů, nyní můžete pozorovat obrovské budovy na dně svých moří a oceánů, kterých si nevšimne jen slepý. Tyto budovy jsou velké základny a města. Můžete snadno sledovat rovné čáry, které mění směry v úhlech, které v žádném případě nemohou být vytvořené přírodou ... a vaše vědecké společnosti se k tomu nemohou otevřeně vyjádřit, protože tyto informace nejsou pro uši obyčejných občanů.

- Na mapách, které vám CB poskytl, vidíte, že tyto umělé struktury jsou po celém světě. Na těchto snímcích jsou jasně viditelné velké základny a města spojená širokými kanály, tisíce kilometrů dlouhých. Těmito kanály prochází vysokorychlostní dopravní linka mezi městy, elektrárnami, těžebními bloky a závody na zpracování potravin. Kontinenty prochází desítky takových kanálů, které spojují hluboká jezera v různých regionech.

- Nikdy jsem to otevřeně nezmínil, protože jsem neměl povolení tyto informace zveřejňovat. Jak jsem však řekl, když jsem to oznámil jednomu z úředníků CG, nevyjádřil žádné námitky proti širokému zveřejnění. Zdá se, že se věci během tohoto období stávají mnohem přístupnější.

- Budete mít možnost setkat se se zástupci těchto vyšších ras bezprostředně poté, co bude „rasa okupantů z povrchu“ vzešlá z nápravné kolonie uznána Galaktickou komunitou jako rasa. Ti, kteří se mylně domnívali, že existuje společnost, která žije uvnitř Země, konečně pochopí, že to byla otázka ras z hlubin oceánu. Budete se

moci setkat s vysoce rozvinutými rasami a navštívit malebná místa, která si ani nedokážete představit, město pod průhlednými kopulemi, tady, přímo na vaší planetě.

- Ne všechny tyto budovy jsou využívány. V mnoha z nich je uloženo zastaralé vybavení, mnoho z budov bylo evakuováno, aby umožnilo tektonické změny, ale většina měst pokračuje ve svých obvyklých činnostech na stejných místech. Záře, kterou několik nocí zaznamenávaly vaše satelity a letadla, odráží jejich nedávné odstraňování. Tvrdě pracují a mění mnoho objektů v oblastech s vysokou nestabilitou, takže na mnoha místech a v různých regionech světa jsou slyšet podivné zvuky. V budoucnu, v závislosti na rozhodnutích vlád těchto měst, tam může být povolen řízený cestovní ruch lidí z povrchu, budete mít možnost se s nimi setkat osobně.

- Další zprávy o systému Nibiru. Systém se hýbe, nakonec bude akcelerován, aby pokračoval ve své přesně vyladěné trase, se všemi korekcemi po celé jeho dráze, aby se vrátil k předchozím standardům. Bude teď procházet v bezpečnější vzdálenosti od Země. Po přirozených změnách v tektonických oblastech bude mít nejmenší možné účinky. Tuto operaci provádějí Kruliáni, systém bude putovat z jihu na sever, s ohledem na orbitální střed roviny planet vaší sluneční soustavy. Nemáme data, ale mohu říci, že bude viditelný během tohoto průchodu pouze v případě, že Krulianská kosmická loď nebude umístěna mezi systémem Nibiru a Zemí a Marsem. Kruliané využijí tohoto období i k vyladění drah Venuše a možná nastaví Taus na konečnou orbitu. Vaši astronomové mohou hlásit zprávy o masivních pohybech v Kuiperově pásu. V době nerovnováhy způsobené těmito manévry je pravděpodobnost četných asteroidů z Kuiperova pásu ve sluneční soustavě.

**Q – Dávná nanotechnologie**

<http://www.ancient-origins.net/news-science-space-ancient-technology/roman-nanotechnology-inspires-holograms-102783>

**A –** Nanotechnologie je velmi stará, všechny rasy mají tyto technologie, takže není třeba reptiliánům příliš děkovat. Mnohým darů a speciálních materiálů dostali staří vůdci od svých mentorů. Stejně jako váš legendární „Kámen mudrců“, byly tyto dary částečně naprogramovány na molekulární úrovni, aby se projeвили při kontaktu, mimo dalších darů, jako řezání kamene pomocí paprsku energie, gravitační nulování a tak dále. Mnoho z těchto artefaktů nalezených při vykopávkách ve starověkých katakombách bylo vráceno na základnu v Antarktidě v důsledku „jednostranné dohody“ s vašimi elitami.



**Q – Kde sídlí současná lokální CG?**

**A –** Regionální galaktické komunity komunikují mezi sebou navzájem. Regionální komunita mívá několik tisíc pobočkových planet. Ale není to konstanta. Pokud se regionální CG zvětší, rozdělí se na dvě, aby se zachoval potenciál dohledu. Jurisdikce je velmi relativní, v místech, kde jsou planety velmi rozptýlené, může být oblast regionálního pokrytí obrovská, ve velmi hustém centru je fyzicky malý region. Ve vaší galaxii je 4 108 regionálních CG a 18 346 v Andromedě. Když se setká regionální CG, není to jako vaše setkání v sále nebo na velkém místě. Setkání jsou holografická, všichni zástupci se mohou účastnit, nebo vyjádřit svůj názor a účastnit se pouze setkání, kde mají se záležitostí co do činění. Všichni zástupci mohou konzultovat výroky CG, aby ověřili jakoukoli záležitost, která byla projednána, a opatření přijatá k jejímu řešení. Neexistuje tedy fyzické místo, ale v reálném čase existuje mentální spojení. Pokud chtějí zástupci něco projednat osobně, jednoduše se navštíví.

**Q – Je to skutečná událost?**

**A –** Je to skutečný záznam. Stalo se mnoho nehod. Některé se staly v nedávné době. Toto je rasa z Aldebaranu. Máme některé greys v naší flotile. Jsou vynikající navigátoři a mnoho jiných loďstev využívá jejich služeb. Také udržují vědeckou jednotku, která cirkuluje v solárních systémech. Jak jsem řekl, jakákoli bytost, která umře jinde ve vesmíru, se automaticky vrátí do oblasti Modrých bytostí zodpovědných za vaši domovskou planetu.

**Q – CERN, leden 2014**

<https://www.youtube.com/watch?v=Ckvs5HHUI4k>



**A** – Některé experimenty mají katastrofické možnosti. Většina z nich využívá re-inženýring artefaktů. Vědecké jednotky CG mohou teleport klíčové prvky a vysvětlit důvody, proč konkrétní studie může představovat nebezpečí pro stabilitu lidské rasy. Mnoho vašich vědců absolvovalo tuto lekci přímo, nebo podprahově, ale málokdo má odvahu to zveřejnit. Paralelně s výzkumem antihmoty se pokouší otevřít průchod skrz VanAllenův pás a prostřednictvím ‚červí díry‘ se kontaktovat s jinými rasami, které nemají omezení, jako reptiliáni vašich elit. CERN byl postaven tady, protože jste tu našli průchod kvantového plasmového portálu. Mnohem pohodlnější by bylo umístit zařízení v poušti, široké a ploché. Tyto speciální portály nejsou určeny pro kosmické lodě. Udržují rovnováhu systému kvantového toku potřebného pro zachování veškerého fyzického a hmotného života planety. To je další příběh. Snaží se marně, protože všechno, co se děje na planetě, je podrobně dohlíženo vědci z CG

**Q** – Léčba na glaukom?

**A** – Vaši vědci identifikovali molekulární stavební bloky potřebné pro opravu drenážních mechanismů v oku a mají chemické nástroje pro opravu. Mohli by to oznámit brzy.

**Q** – Nejstarší žijící člověk na Zemi?

**A** – Podle záznamů žili na planetě lidé, kteří se dožívali až 148 let. Ale žili na místech se zdravou stravou a bez umělého znečištění. Vaše elita používá krevní transfúze a živé orgány. Jen násobí čas, který stráví v nekomfortní zóně v příštích inkarnacích.

**Q** – Geometrické tvary?

**A** – Geometrické tvary jsou forma hloubavé koncentrace. Tvoří kombinace, které aktivují mozek, když se na ně zaměří. Pro aktivaci koncentrace energií však nejsou nezbytné. Mозek s velkou aktivací generuje tyto údaje intuitivně zevnitř ven, aniž by bylo nutné je fyzicky zobrazit. Ektoplasma je forma intermediární hmoty, kterou nevydechujete, když jste ve fyzickém těle. Je to energie, kterou můžete soustředit a přenášet. Nasměrovat ji na problém, s nímž potřebujete pomoci.

**Q** – Nepřátelské rasy?

**A** – Nemáte nepřátele, kteří by vás chtěli zničit. Pokud by takový byli, už tu dávno nejste. Jak jsem říkal, reptiliáni jsou mnohem pokročilejší, než si myslíte. I s chladnou krví měli vždy mnoho omezení na odstranění jiných kultur. Dříve bylo mnoho sporů o držení planet a pravděpodobně ještě mohou probíhat v odlehlých místech tohoto vesmíru, ale kde je komunita Galaktika, udržuje dohled, už po tisíciletí. Mějte na paměti, že nejtěžší vztahy nejsou s reptiliány, ale insektoidy. Někteří reptoidi, kteří jsou členové naší flotily, jsou hodně zábavní.

**Q** – Appendix?

**A** – Ro, střešní přívěsek je úložištěm "semen" vaší střešní flóry. Obsahuje kolonie bakterií, koliformní bacily a mnoho dalších organismů, které pomáhají při rozkladu a metabolismu stravy. Když se něco stane a kolonie se rozpadne, může být téměř úplně vyloučena z trávicího systému a způsobit na dlouhou dobu anemický stav. Když dojde k nehodě, zavře přívěsek svůj vstup peristaltickou kompresí a chrání kulturu pro rychlé zotavení. Pokud se hrozba sníží, dojde k uvolnění uzávěry. Pokud dojde k zánětu, je to proto, že záložní kolonie byla doslova napadena velmi agresivní bakterií a rezervy jsou zničeny. Pokud je appendix odebrán a osoba má nějaký střešní problém, je velmi dobré vzít sloučeniny vyrobené z bacilů a benigních bakterií, aby se urychlilo obnovení zažívacích funkcí.

**Q** – Krvavé oběti u starých ras?

**A** – Sérii informací o obětech spustili jezuité, kteří tyto výpravy doprovázeli, a napsali příběh. Nalezená místa nebyla obětiště, ale sloužila k uzdravování nemocných koncentrací kosmické energie.

**Q** – Jiné kontakty s civilizacemi O?

**A** – Ano, měl jsem a mám kontakty s jinými civilizacemi na nulové úrovni. Moje studie je velmi dlouhá. Zahrnuje stovky kolonií, kde jsme byli přítomni. Mohu říci, že tady je trochu jinak, všichni jste trochu jiní. Protože tato kolonie byla reformátorská, s mnoha úrovněmi a rasami, je to jiná zkušenost v mých studiích. Z mého vědeckého pohledu, čím je kolonie problematičtější, tím zajímavější je studium a nejvýznamnější výměna informací mezi studenty a učiteli.

**Q** – Dyslexie?

**A** – Mnoho z těchto genetických poruch by mohlo být snadno vyřešeno s přístupem k některým z našich technologií. Může být minimalizována nebo dokonce vyřešena koncentrací energie. Máte-li dostatek vůle zaměřit desetinu toho, co mnich, položte ruku na hlavu osoby v uvolněném stavu, a posílejte energii, která by mohla vytvořit správné spojení mezi obrazy, zvuky a tvary. Osoba vám je může zopakovat, a vy okamžitě uvidíte výsledek.

Vydržte, stojí to za to.

## 145

- Během dlouhé nepřítomnosti jsme pracovali paralelně v jiných koloniích. Některé z nich již procházejí procesem dekontaminací životního prostředí, zlepšováním atmosféry a vodních zdrojů, tady k tomu dojde velmi brzy. Měli bychom tu teď být častěji.

- Jak si mnozí z vás v poslední době všimli, oscilace osy planety je pod kontrolou přírody samotné; gravitační protiváha je již daleko a má v současnosti jen malý nebo žádný účinek. Galaktická komunita učinila velmi moudré rozhodnutí odložit události o tyto čtyři roky, protože zvýšila potenciál této kolonie z 10 na 34 procent. Jak se ustaluje setrvačnost rovnováhy po pohybech galaxie, přichází čas, kdy bude možné provést nějaké zásahy, aniž by se rovnováha narušila.

- Nastal čas ukázat, co dokážete. Teď bude vše záviset pouze na vás, jako společnosti, která by měla umožnit prosperitu této kolonie, a přivést ji do dokonalé rovnováhy mezihvězdného soužití. Všechno je sled akcí, které vytvářejí následné akce jako okamžitý výsledek. Pokud začnete něco na základě mylných představ, tyto akce nakonec nepovedou k pozitivnímu výsledku. Ve společnostech na planetách, kde se starají o životní prostředí a zdroje, vytvářejí soulad mezi všemi formami života, které jsou zde přítomny. Fyzická a duchovní rovnováha je nezbytná pro růst a rozvoj této rasy. Tady, na vaší planetě, je vše ve stálé nerovnováze, vyhlazené životní formy, útoky proti přirozené rovnováze životního prostředí, primitivní a destruktivní fyzikálně-chemické experimenty, planeta je mimo kontrolu. Planeta ve stavu, který jde nad rámec běžných standardů, bude reagovat na akce, které způsobují tuto nerovnováhu. Planeta nechápe a neodděluje dobré od zlého, reaguje obecně.. Nejdůležitější věcí je, že nejméně 34% z vás vytvoří evoluční cyklus této krásné planety a poprvé dostane právo volit jako člen Galaktického společenství.

**Q** – Dvě nové kolonie úrovně 1?

**A** – Nejsou reformátorské. Jsou to více uniformní kolonie, maximálně 2 etnické skupiny v jedné společnosti. Podílíme se na mnoha aktivitách, setkání zástupců civilizace s CG, přímá podpora v ochraně životního prostředí s Arkturiány, Plejádány a jinými rasami.

**Q** – Crater 2?

**A** – Trpasličí galaxie, kterou nazýváte Crater 2 je řídkou oblastí. Jako Magellanovo mračno, které také obývá vaši galaxii je ve fázi průzkumu některých kolonií a členů CG. Ale je to až druhá priorita, protože Mléčná dráha má tisíce a tisíce planet ke kolonizaci.

**Q** – Přesun pólů?

**A** – Vše, co je v přírodě, je propojené. Nic se nemůže stát okamžitě, protože aby všechny změny proběhly a aby celá planeta dosáhla požadované úrovně, musí překonat obrovskou setrvačnost hmoty, která se otáčí kolem své osy. Nazýváte to gyroskopickým efektem, to znamená, že síla potřebná pro otočení jádra planety je velká a musí se nejprve projevit v jádru, než dojde k pohybům zemské kůry. Kůra se může pohnout pouze o 30-40 stupňů, aby

získala rovnováhu, nemusí se nutně otočit o 180 stupňů, jako jádro. Poté se nové geografické póly nastaví v extrémním severu a jihu nové konfigurace.

**Q** – Jiné bytosti ve 3D, které nevidíme?

**A** – Zajímavá otázka. V hmotě existuje mnoho vrstev. Naše fyzikální trojrozměrná hmota, stejně jako různé úrovně kvantové hmoty ve formě plazmy vyšší a nižší hustoty. Ve vašem prostředí obíhá množství forem hmoty, od plazmatických kuliček (koule) až po elementární tvory, které pozorovatel ze třetí dimenze nedokáže pozorovat ani vnímat. Všechny tyto éterické formy hmoty může přitahovat aura vyzařovaná každým z nás. V závislosti na intenzitě naší aury jsme neustále obklopeni energií plazmy, která spolupůsobí a pomáhá udržovat stabilní a zdravé světlo. Někteří lidé, kteří jsou zvláště vnímaví a citliví na tyto formy energie, mohou pociťovat světlo ve svém okolí, když jsou v jejich přítomnosti. V případě koček je rozsah jejich vidění mnohem širší než u lidí, což jim umožňuje bez obtíží pozorovat formy hustší plazmatické energie. Než se zeptáte - lidské duše mezi vámi necirkulují, krátce po smrti jdou přímo do roviny, která přitahuje jejich kvantovou auru. Všechny ostatní příběhy jsou bajky s minimální vazbou.

**Q** – Životní formy na bázi křemíku?

**A** – Jak jsem říkal, když život začíná na určitém místě, využívá materiály dostupné v prostředí. Ano, existuje mnoho variací složení živých bytostí ve vesmíru. Život je založen na velkém počtu prvků, žije v mnoha odlišných podmínkách od těch, ve kterých jsou schopny přežít vyšší formy života. Jsou to nejjednodušší formy, jako například bakterie a další mikroorganismy. Někteří z nich jsou velmi nebezpečné, pokud infikují jiné prostředí. Existuje mnoho takových forem života, stejně jako mnoho míst, kterým se musíte vyhnout.

**Q** – Lay linie

**A** – Ley Linie jsou záměrné uspořádání pro směrovaný přenos energie mezi vzdálenými body. Dávná technologie přizpůsobená lokalitě. Před více než miliardou let se zde mnoho ras zabývalo průzkumem a těžbou, zatímco jiné lovily. Je to jako s dráty elektrického vedení. Systém byl navržen pro přenos energie, neodpovídá ničemu jinému. Pracovali v uzavřeném energetickém systému, který mohl dodávat chybějící energii z kterékoli dceřiné společnosti. Pokusili se využít co nejpřesnější paralelnost geomagnetických čar planety pro optimalizaci těchto vysoko výkonových přenosů. Slunce s nimi neinteraguje, pouze spolupracuje s geomagnetickým polem planety. To, co nazýváte Cup Markings má různý původ, některé jsou stopami po odběru minerálních vzorků, jiné jsou znamením hvězd, které vaši předci pozorovali podle informací získaných od „návštěvníků“. Tyto značky nemají žádný účinek a nevydávají žádnou energii, jsou to prostě známky aktivity na planetě ve starověku, nemají vliv na lidi.



**Q** – Sociální vědomí?

**A** – Dobročinnost je výsledkem vnitřního altruismu. Mnoho lidí nemá čas na to, aby se osobně zúčastnilo, a pomůže prostředky, které má k dispozici. Toto je gesto svědomitosti ve společnosti, většinou nevědomé problémů druhých. Sociální rozvoj je výsledkem postupného zvyšování svědomitosti společnosti jako celku, abyste dosáhli ideálního stavu pro zdravý vývoj každého z jejích členů. Dnes možná nebudete potřebovat, ale dobrá vůle při vytváření spravedlivé společnosti může být semínkem, které zachrání vaše budoucí generace, které jednoho dne mohou potřebovat pomoc od druhých. Charita není akt laskavosti; je to gesto dobré vůle. Nepoužívejte charitu k ulehčení svědomí. Vědomí vychází zevnitř ven jako květ, nikdy z vnějšku.

**Q** – Planeta Niku?

<http://www.dailymail.co.uk/sciencetech/article-3734507/Is-world-lurking-Neptune-Strange-orbit-new-minor-planet-hints-mysterious-object-outer-reaches-solar-system.html>

**A** – Mnoho nebeských těl je přesunuto, aby vytvořilo cestu pro rovnováhu nezbytnou pro probíhající oběžné změny, stejně jako pro manipulaci se systémem Nibiru a následnou cestu. Je to, jako byste přesunuli gauč, abyste pohnuli stolem. Vaši vědci budou pozorovat mnoho planet a velkých asteroidů, které se budou objevovat a mizet, protože jsou přemísťováni z jednoho místa na druhé. Není možné přesně určit, o čem mluví, protože stovky nebeských těl jsou taženy právě teď, aby vytvořily cestu ostatním událostem.

**Q** – Portály, rovnováha a lay linie?

**A** – Portály nemají co do činění s rovnováhou života. Transportní portály provádí transport materiálu a lodí. Neexistují přírodní portály, s výjimkou dotykového bodu gravitačního tunelu, který je přirozeně vytvářen solárním systémem. Ale je to jen gravitační přípojka. Portály nesouvisí s lay liniemi. Jsou umístěny v místě s nejmenším ovlivněním prostředí planety.

**Q** – Nejvhodnější typ vlády?

**A** – Planety, které se přesunuly na první úroveň, nebyly tak heterogenní jako vaše reformátorská planeta. Ve většině případů na těchto planetách existovala jedna ústřední vláda s desítkami regionálních vládních jednotek, nepotřebovaly armádu ani zbraně, protože neměli sousedy, proti nimž byly vojenské operace zapotřebí, nebyly tam žádné hranice. To samé se stane na vaší planetě v krátké době, jakmile zmizí všechny státní hranice, což umožní vznik nové rasy planety Země. Pod vedení CG budou v radě vaší planety zástupci s vysokou úrovní aury, lidé, jejichž názor budete poslouchat a respektovat, lidé, kteří se budou starat o celou planetu. Proto nic, co máte na planetě v tuto chvíli ve vztahu k politice, není podobné tomu, co budete mít v budoucnu.

**Q** – Experimenty s DNA?

**A** – Mnoho experimentů s DNA probíhalo a probíhá po celém vesmíru. V případech, kdy žijí na planetě divocí humanoidi a jejich DNA je tvořena v důsledku spontánních mutací v průběhu tisíciletí vývoje, jsou rasy, které jsou kompatibilní s parametry, požádány o asistenci při urychlení vývoje těchto etnických skupin zavedením nejpodobněji vyvinuté DNA. Dárcovská rasa se stává kmotrou této civilizace, která se časem vytvoří. Jedna, maximálně dvě příbuzné rasy pro jednu planetu. V případě „nápravné“ planety Země mnoho různých ras zasadilo desítky etnických skupin, protože v té době na planetě neexistovala žádná právní kontrola. Takže vaše planeta je velmi zvláštní, velmi problematická, ale překvapivě slibná.

**Q** – Downův syndrom?

**A** – Jsou něco jako kulturní výměna. Neděje se to jen na vaší planetě, ale jsou distribuovány bodrými bytostmi do různých kolonií úrovně 0 pro akceleraci jejich vývoje. Vyvíjeli se tisíce let spontánně, bez zásahu do DNA. Nemají žádnou kmotru. Jsou rasou chráněnou pro spontánní vývoj bez zásahu. Zůstanou jim stejné vnější rysy, bez ohledu na čas a DNA jejich rodičů na jakékoli planetě, kde se narodí.

**Q** – Město v Lake Ontario?

**A** – Ruiny z formování jezera. Žádné město. Je tu vstup do starých tunelů, které používali servisní lodě z připojené podmořské základny.

**Q** – Žádost o ochranu lidí?

**A** – Vaše iniciativa požádat o pomoc, je chvályhodná, ale jak jsem vysvětlil dříve, CG nemůže změnit poslední fázi vývoje kolonie. Musí čekat na okamžik, kdy bude kolonie konečně stabilizována sama a z vlastního podnětu. Pokud se objeví pokusy o masové vyhlazování některé z etnických skupin některými z dominantních skupin, v tomto případě nám CG umožní zasáhnout. Vědomosti o inkarnacích moc nezvládáte, zaměřujete svou pozornost pouze na přežití. Starejte se o záři vaší aury, aby vás v okamžiku, kdy přijde čas, automaticky přenesla na správné místo. Může to být kdykoli. Nezapomeňte, že vaše budoucnost závisí pouze na vás, ne na vaší vládě a CG. Pouze na vás.

**Q** – Pohřby v 5D?

**A** – Každá rasa má svůj vlastní rituál a tradice. Ve většině případů se používá zpopelňování. Pohřbívání těl v zemi, jak je zde široce praktikováno, je hlavní charakteristikou kolonií nulové úrovně a nižší. Pozůstatky těl nejsou nutné pro přirozenou rovnováhu a nemají společenský význam ve více rozvinutých civilizacích. Nezapomeňte, že jsme uhlík a proměňujeme se v uhlík. Aby se humanoidní tělo mohlo vyvíjet, jsou zapotřebí jen dvě buňky. Proto po smrti, když tělo nepotřebujeme, je třeba se ho zbavit a zanechat nejméně znečištění.

**Q** – Vzpomínky na předchozí životy?

**A** – Tato planeta nikdy nebyla věžeňskou planetou, nevhodnější slovo je reformátorská. Místo, kde je mnoho etnik humanoidů způsobuje efekt babylónské věže. Mazání vzpomínek na minulé inkarnace je konstantou na všech planetách, nejen zde. Čím výše se rasa dostane, tím větší intuici a více předchozích znalostí dokáže použít. Ale je to výsledek nabytý individuálním vývojem. Nikdo se nepotřebuje vtělit se vzpomínkami na minulé inkarnace, ale můžete je získat s vaším fyzickým a duševním vývojem. Aktivace mozku závisí na stupni vývoje, který můžete učinit jen vy sami.

Pokud to bude možné, nechám se trvale přidělit na tuto planetu. Mohly bychom spolu mluvit častěji.

## 146

Přátelé, nebyl čas, bylo třeba udělat hodně práce. Jsme opět na Plutu a stěhujeme vybavení a personál. Trochu času jsme ztratili civěním na Kuiperův pás a práci velkých tažných lodí.

**Q** – Znaky a symboly?

**A** – Mnoho ras používá symboly. Flotily používají své symboly, sektory ve flotilách další, mluvíme o tisících symbolech. Jen pro příklad:



<< výzkumná jednotka Orionu před několika desítkami let  
Flotila Sírius B před 40-50 lety >>

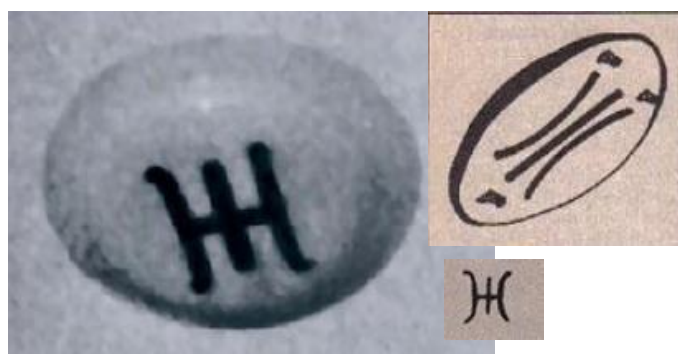

<< Plejádáné  
Kmotři 'asijských' etnik >>



<< Symbol CG po sloučení Andromedy, Mléčné dráhy a několika menších satelitních galaxií. Dosáhl 22.000 regionálních CG. Uprostřed reálný obrázek sloučených galaxií.>>

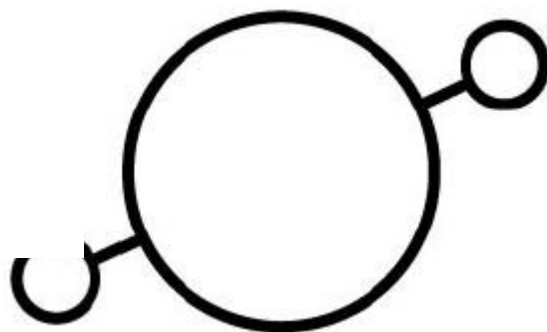

Reptiliánská  
flotila >>

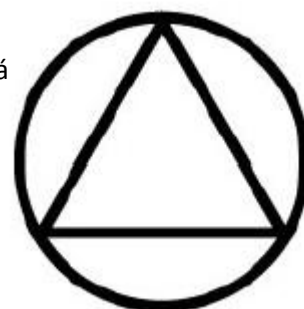

**Q – Pocity ve 4D a telepatii?**

**A –** Obavy a úzkosti, které se projevují ve třetím rozměru, jsou omezeny na rozsah samotné dimenze. Ve čtvrté dimenzi se váš pohled na věci rozšiřuje a pochopení detailů se radikálně mění. Ať komunikujete slovy, nebo mentálně, nemění to skutečnost, že jste si více či méně vědomi důležitosti milování známých a chcete milovat neznámé. Láska je přímo spojena s pochopením, zatímco telepatické schopnosti závisí na fyzických změnách DNA a odpovídajícím prostředí, to znamená, že jedna věc nezávisí na vlivu druhého.



**Q – Sogmatar – Turecko?**

**A –** Krug a Atoun měli v tomto regionu mnoho kolonií a chrámů "věčného světla", kde se scházeli vůdcové etnických skupin a jejich "kmotři cizinci". Mnoho z těchto chrámů bylo osvětleno energetickými krystaly, molekulárně naprogramovanými tak, aby vyzařovaly světlo přeměnou kosmické energie soustředěnými magnetickými paprsky, které v těchto chrámech vytvořily „nulový bod“. Po přesunu mnoha z těchto civilizací k jiným koloniím se krystaly staly cílem chamtivosti současnějších elit a byly odstraněny a zdemolovány. Fungoval i jen pohromadě, o odstranění přestaly fungovat a staly se součástí královských sbírek, dnes mají většinu z nich elity jako suvenýry.



**Q – Metatron?**

**A –** Metatronová kostka je geometrická kombinace obsahující jednoduché geometrické tvary, prostorové 3D formy 3D a pohledy na tvary ve čtyřech rozměrech. Sloučení tří a čtyřrozměrných forem v prostorovém pojetí. Metatron je jméno, které jste vytvořili vy. Neexistuje vynálezce jménem Metatron. Tyto údaje o prostorové geometrii jsou velmi staré, nejsou žádné záznamy o tom, kdy byly před mnoha

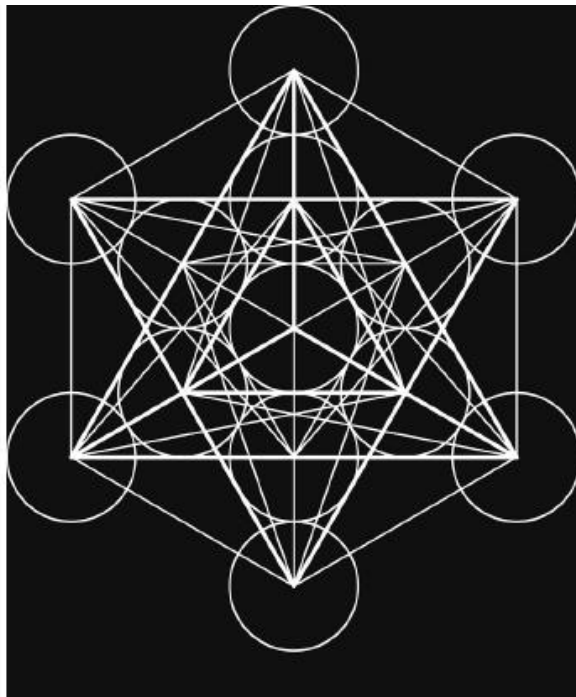
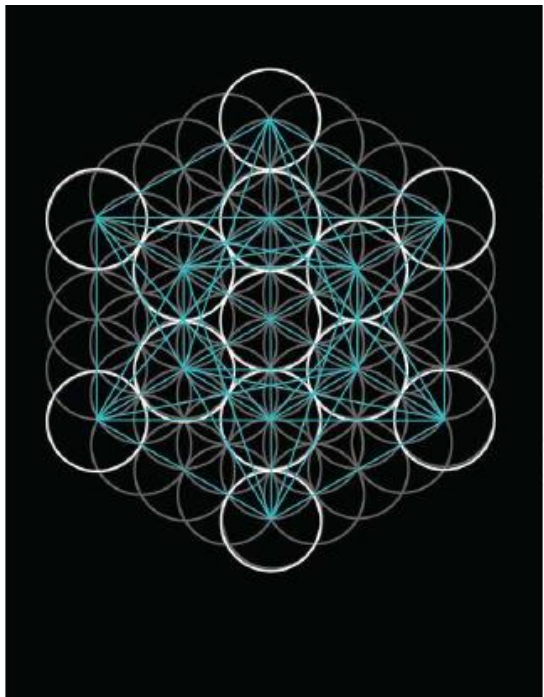

miliardami let poprvé vykresleny.

**Q** – Zemětřesení v Madridu 1811-1812?

**A** – Karen, tato zemětřesení byla způsobena tektonickými úpravami, ne vlivem meteoritu. Každý, kdo žije blízko vulkánu a v oblastech tektonických limitů, bude někdy podléhat přírodním událostem.

**Q** – Kdo je nad prezidentem USA?

**A** – Vaše elitářská politika je nesmírně bizarní. Dokonce i lidé, kteří znají fakta o korupci, otevřeně nepřijímají žádnou silnou iniciativu ke změně průběhu svého osudu. Vaše elity mají v úmyslu vyměnit loutky, aby si lidé mysleli, že osud se může změnit, ale vše bude ve stejných rukou jako dříve. Zkorumpovaní nohsledi mají v úmyslu utéct s množstvím nezákonně "sebraných" prostředků a budoucí bývalý prezident ví, že bude žít jako nabob po zbytek života. Po konci mandátu se mu ulevilo a nezajímá ho, co přijde, protože budoucnost vlády nikdy nebyla v jeho rukou. Jediný způsob, jak se zbavit svých elitářů, je zničit je v zárodku. Hýbe se to rychle. Myslím, že jsem se vyjádřil jasně bez jmen.

**Q** – Význam jmen?

**A** – Osobní jména jsou náhodný výběr rodičů a nemají vztah k ničemu dalšímu. Nemají žádný vztah ke stejným jménům ani k volbě před narozením.

**Q** – Jak mohou dobrovolníci pomoci?

**A** – To, že jste dobrovolník, neznamená, že si přejete katastrofu, kdy byste mohli být užiteční. Myslím si, že dobrovolnictví znamená být připraven pomoci přivést k životu změny nezbytné k integraci vaší společnosti do nové reality. Bez ohledu na náboženství, jazyk, příslušnost k jedné nebo jiné etnické skupině představuje tato skupina lidí jedinou rasu planety Země, kde jsou všichni bratři a sestry a jsou spojeni společným úsilím. Čas je velmi relativní pojem. Kdybych oznámil, že budete od zítřka aktivní, bylo by to pro vás velmi znepokojující a narušilo by to celou posloupnost práce. Nezaměřujte se na čas, zaměřte se na to, být součástí nového vědomí. Pokud budete vyzván, když už budete mít 90 let, budete na vozíku, budete znovu jako ve 20. Vše jde mnohem lépe, než si představujete.

**Q** – Pozemská vesmírná letka?

**A** – Navzdory skutečnosti, že se vašim elitám podařilo v některých oblastech dosáhnout určitého pokroku, s pomocí rad reptiliánských vědců, je stále nemožné překročit Van Allenovo energetické pole a přežít bez použití ochranného silového pole. Silová pole jsou vytvářena kvantově a k této technologii máte stále příliš daleko. Reptiliánští vědci ví, jak daleko zajít, aby neměli potíže s CG. Od nich pomoc nečekejte. Neexistuje Solar Warden Space Command, natož pak na Zemi vyráběné interstelární lodě. Ve vesmíru jsou pouze vesmírné stanice, jejichž počet neustále roste, a odpad armád vašich elit. Existují nějaké pověsti, že vaše elity mají v úmyslu vyvinout projekty takových lodí v koloniích na Marsu, protože kolem Marsu není žádné energetické pole, jako je Van Allen, který zabraňuje odletům z planety.

**Q** – Kolonie Mars?

**A** – Rusko a Čína se této dohody neúčastní, účastní se pouze skupiny pečlivě vybrané elitami. Dělníci v důležitých oblastech z jiných etnických skupin, tam byli přesunuti s „jednosměrnou letenkou“ a byli sterilizováni, aby se nemohli rozmnožovat. Podle údajů poskytnutých Chithokami se počet lidí, kteří tam žijí a pracují, blíží 30 000 osob. Zemědělství a chov zvířat přispívají k atmosférické rovnováze a udržují v regionech deštivé období. Po krátké době adaptace, může atmosféru Marsu kdokoli volně dýchat. Vztahy s reptiliány jsou dobré. Ve městech existují oblasti upravené pro lidskou populaci a oddělené oblasti pro reptiliány, volný pohyb pro všechny. Místo peněz mají kredity. Elity mají luxusní zázemí ve vlastních čtvrtích, vše dobře naplánované a provedené. Určitě se toto místo stane oficiální adresou vašich elit, takže se tam všichni přesunou, jak bylo naplánováno.

**Q** – Kontakt s CG?

**A** – Jak vaši filozofové říkají "trpělivost je ctnost." Pokud nyní nerozumíte postupu komunity Galactica, jednoho dne určitě pochopíte. Kolonie bude muset mít správnou rovnováhu, aby došlo k otevřenému kontaktu a dosáhl se očekávaný výsledek tohoto typu interakce.

**Q** – Sny o krásných městech?

**A** – V těchto časech můžete hodně vidět v podobě intuice. Možná můžete vnímat post/pohlednici z integrace ras, které se nově stali koloniemi spojenými s CG. Mnoho ras přijde pomoci s technikami a procedurami pro rozvoj a rovnováhu komunit a přírody. Konečně bude zahájena klidná fáze koexistence.

**Q** – Služby za peníze?

**A** – Žijete a přežíváte na planetě Zemi, takže musíte platit, abyste žili, jedli, pili, komunikovali a medikovali. V tomto případě nechat si zaplatit je důsledek systému, takže otázka je zodpovězena.

**Q** – Záchrana havarovaných ET?

**A** – Proces odstraňování stroje nebo zařízení je odlišný, stěny, podlahy a stropy jsou posunem porušeny. Živé tělo je jiné, detekce stroje nebo zařízení je prováděna prostřednictvím molekulárního složení, živá bytost je detekována jejich individuální frekvencí. Pokud jsou v zajetí, jsou umístěni v místech pod silnými elektromagnetickými poli, aby se zabránilo sledování. Pokud jsou mrtví, jejich frekvence přestanou existovat, a proto již nemohou být sledovatelné.

**Q** – Lokální rozložení adeptů na úroveň 1?

**A** – Když jsem se o těchto číslech zmínil před 5 lety, „úroveň 0+ a úroveň 1“ činila 10,15% světové populace, v té době se distribuce pohybovala v procentech popsaných v tomto časovém období. Nyní s číslem již kolem 34,8% se tyto podíly významně změnily, v současné době je 35% rozděleno na 41% pro Ameriku a Evropu a 59% pro zbytek etnických skupin na planetě. Mnoho etnických skupin, které byly uvězněny v náboženských regionech, dnes již vstoupilo do většího stavu globální vědomí.

## 147 (2016)

Přátelé, omlouvám se za přerušení odpovědí na vaše otázky. Pomáhali jsme Arkturiánům změnit celou základnu s 12 000 osobami mezi Austrálií a Antarktidou. Tektonická zóna u Austrálie se stává velmi nestabilní a kulminuje stres tektonické poruchy sopky, kterou jste nazvali Mount Erebus.

**Q** – Paralelní vesmíry, dimenze?

**A** – Jednoduše, paralelní vesmíry jsou jako jezera různých velikostí umístěná na stejné úrovni roviny třetí dimenze (všechny 3D vesmíry jsou), oddělená od sebe malou sítí kanálů (černé díry). Propojují vše tak, aby úroveň od nejmenšího po největší zůstala vyrovnaná. Stejný koncept funguje stejně pro čtvrtou dimenzi a její dílčí úrovně. Pokud jde o úroveň hustoty hmoty, která se nachází ve třetí a čtvrté dimenzi, třetí je úroveň základní fyzikální hmoty s kvantovými nuancemi mezi jejími stupni. Čtvrtá dimenze je čistá kvantová hmota na všech podúrovních. Jak vidíte, kvantová hmota může emulovat jakoukoliv jinou základní hmotu třetí dimenze. To znamená, že můžete prožívat prostředí nebo vjemy identické s těmi, které vaše smysly vnímají ve třetí dimenzi, pokud je událost naprogramována, aby byla taková. Víím, že je to bizarní pochopit, ale je to jako jeden z vašich nejvyspělejších programů, které mají schopnost vytvářet další, více jednodušší.

**Q** – Časová osa vývoje civilizace?

**A** – V prvních letech bude postupné přizpůsobování se nové technologické realitě, která by mohla vytvořit nový sociální status. V prvních desetiletích bude třeba udělat mnoho. Úvěrové a dluhové systémy by se měly v průběhu desetiletí nadále zlepšovat. V některých oblastech bude zapotřebí kvalifikovaných odborníků, jinde méně kvalifikovaných. Všichni budou mít svůj význam v procesu nové sociální formace. Samozřejmě budou i ti, kteří budou spravedlivě mít více kreditů než jiní, aby nikdo na planetě nemohl zneužívat zajištění svých

základních potřeb a slušného života. Se sociálním rozvojem, adekvátním přístupem k informacím a odborným vzděláváním bude postupně méně kvalifikovaná pracovní síla nahrazena bio-mechanickými jednotkami v zemědělských oblastech, těžbě a obecné údržbě a úklidových službách. Odtud se začnete blížit druhé úrovni.

**Q** – Návštěva Mantuku rasou úrovně 10?

**A** – Úrovně devět a deset jsou bytosti oddané rovnováze a vytváření nových hvězdných systémů. Interakce mezi vesmíry, mimo dalších funkcí mimo náš dosah. Nenavštěvují planety, vytvářejí je. Úroveň osm, jako Kruliané, jsou s námi interaktivnější. Od úrovně nula až po úroveň osm mohou hovořit o tématech souvisejících s tím, co dělají, ale nebudou diskutovat o konceptech, které nejsou v souladu s aktivací mozku partnera. Nemusíte jim nic říkat, vědí přesně, o čem přemýšlíte, a o všech pochybnostech spojených s vaší specifickou aktivací mozku. Vždy vám poskytnou duševní reakci, která bude odpovídat vašim očekáváním.

**Q** – Vliv planetárních změn na chování lidí?

**A** – Jakákoliv fyzická modifikace na planetě nebo v související sluneční soustavě, mění referenční bod ve frekvenčním rytmu mozku těch, kteří jsou těmto změnám vystaveni. Tato reorganizace planety, která bude zachována pro příští tisíciletí, slouží jako aktivátor pro ty, kteří se dostali do stavu marasmu podmíněného každodenním životem dřívějšího období. Stále více lidí se probouzí do nových realit a pochybují, že jste si nevšimli, že v posledních letech společnost začíná reagovat jako nikdy předtím. Dobré znamení.

**Q** – Zdroj rentgenového záření dopadajícího na Zemi?

**A** – Rentgenový zdroj, jak ho nazýváte, byl spuštěn vojenskými pokusy vaší vlastní vlády, když nechali explodovat atomové artefakty v oblasti pásů Van Allen, aby se je pokusili částečně rozptýlit. Jak dobře vědí, způsobilo to více škody než užitku, začleněním radioaktivní úrovně do pásu. Je to jen "záhadné", protože nemohou zveřejnit svoji velkou stupiditu před veřejností. To je jeden z důvodů, proč má každý atomový materiál zakázáno opustit atmosféru planety. Pokud v tom budou pokračovat, bude vše ničeno plejádskými sondami.

**Q** – 34%?

**A** – Většina z 34% se skládá z úrovně 0+. Z přibližně 2,5 miliardy lidí je již ± 500 milionů na úrovni 1.

**Q** – Význam fráze "Lei No Lor"?

**A** – Žádný význam.

**Q** – Ochrana před genocidou?

**A** – Žádáte o to kvůli nedostatku informací. Bylo učiněno mnoho, aniž byste o tom věděli. Čelili jste mnoha pokusům o regionální vylidňování ze strany vašich elit. Mnohem více již bylo provedeno, než si představujete. Nyní se čeká na účinnější a přímější zásah, pokud to bude CG považovat za vhodné.

**Q** – Hexagon na Saturnu mění barvu?

**A** – Hexagon je oblast chráněná silovým polem, v závislosti na atmosférických podmínkách plyny reagují v kontaktu s energií a absorbují některá spektra složení slunečního světla, což způsobuje odraz různých barev. Dalším faktorem je, že Saturn prochází určitými meteorologickými obdobími, stejně jako vaše planeta a vytváří boreální barevná spektra v závislosti na ročním období Saturnu.

**Q** – Jak se množí vesmírné stanice (ISS apod.)?

**A** – Nemohu zacházet do detailů ze zřejmých důvodů, ale je tu vaše mezinárodní vesmírná stanice (ISS), Číňané nyní staví, a druhá vojenská je stále v provozu, ale neobsahuje jaderné zbraně. Používá se pouze pro sledování a pozorování kamerami a lasery.

**Q** – Umí vyšší bytosti lhát?

**A** – Termín “lež” nebo “nepravda” je používán vámi pejorativně. Když řeknete dítěti, že čáp přináší děti, je to lež pro nepřipravený mozek, aby pochopil vědecké vysvětlení. Když dítě vyrostne, pochopí přesně, proč jste vyprávěl příběh čápa. Lež, která přinese prospěch, nebo oklame někoho jiného, je úskokem těch, kteří nemají odpovědi, nebo vědí, že by došlo k trapné situaci. Lež se stává slabinou charakteru osoby, která ji používá. Pokud jde o mne, nemusím o ničem lhát, spíše mohu vynechat odpovědi, které nejsou vhodné pro současnou situaci, nebo které mohou jít proti pravidlům chování stanoveným CG.

**Q** – Aura tvých přátel na Zemi?

**A** – Neanalyzujeme aury, jak si představujete, aura je osobní. Když komunikujeme přímo s člověkem, můžeme tuto auru a to, co nám předává, vnímat. Můžete si všimnout, že mnozí z vás nacházejí body rovnováhy, mnozí jsou stále egocentričtí, jiní jsou důležitější, jiní jsou inteligentnější, ale obecně vykazujete stále větší zralost pro stabilní vztah s jinými kulturami vesmíru.

**Q** – Nibiru?

**A** – Systém Nibiru prochází kolem Neptunu. Jeho průchod byl naplánován na dobu, kdy je vaše planeta protikladná Slunci, takže to pro vás bude mít velmi malý vliv. Mrak kosmické energie nemá nic společného se systémem Nibiru, tento oblak je ohromný a zahrnuje několik solárních systémů této oblasti galaxie, takže musí projít bez velkého narušování, protože frekvence vašeho systémového rytmu je v konečných úpravách Kruliany.

**Q** – Antarktida?

**A** – Vaše vládnoucí třídy trvají na pokusu o dohodu se zástupci komunity Galactica na základně v Antarktidě. Žádný z nich nebyl zatím vpuštěn na základnu, ale navázali kontakt při odevzdávání zcizeného materiálu. Zástupci CG jsou na hony vzdáleni od jakéhokoliv špatně zamýšleného pokusu o dohodu, která by pomohla udržet moc této vládnoucí třídy. Skončí opuštěním planety, kterou zanechají ve strašných fyzických a lidských podmínkách. Posledním pokusem bylo získat stejný druh obranné technologie, o které se domnívají, že ji "druhá strana" přijala. Pokud byla v tomto směru uzavřena nějaká dohoda, nebude projednána s nikým dalším na této planetě. Pravidla uložená CG jsou stále jasnější. Pokud se vládnoucí třída rozhodne „podkopat“ planetu, a uchýlit se do kolonie na Marsu, jak bylo zamýšleno, byli již poučeni, že v tomto případě budou vydáni zpět na Zemi k soudu. Regionální správní rada již tuto věc posoudila a stanovila pokyny, které mají být přijaty. Vaše elity se dostávají do pastí. Z toho důvodu se pokouší o různé dohody, které jim nepřinesou žádné praktické výsledky.

## 148 (2017)

Dobrý den, moji přátelé! Pozorovali jsme oslavy na konci roku. Během 24 hodin průchodu bylo v sekvenci vidět mnoho světél a dobrých vibrací. Velmi zajímavé jako vždy.

- Některé lodě z naší flotily zde nebyly, včetně mé, ale věřím, že máme zajímavé zprávy.

- Byli jsme na Marsu. Je zde stará těžební základna, která byla po celá léta ve vlastnictví konsorcia Camelopardalis, kterou kdysi používali Chitokové a kterou Mantuk před měsícem převzal po oficiální inauguraci. Modernizovali jsme zařízení o velikosti několika mil a využití stávajících zařízení pro výrobu a údržbu. Práce ještě není dokončena, ale teď se jen přizpůsobuje a dokončuje. Bude to druhá oficiální instalace Mantuk ve vaší sluneční soustavě, první je vědecká stanice Pluto.

- Tato základna pohodlně pojme až 5 000 lidí. Bude to výborné místo pro setkávání lodí flotily a umožní nepřetržité pozorování vývoje "jiných kolonií" instalovaných na planetě. Máme oficiální instalační povolení poskytnuté regionální CG, ale nebudeme instalovat žádný typ kolonizace, budeme pouze neustále udržovat základnu. Věřím, že je to dobré a definitivní sblížení Mantuk s přáteli na Zemi.

**Q** – Kvantové částice?

**A** – Nebudete schopni "měřit" kvantové částice svými vědeckými metodami, protože nejsou částicemi, ale energií v pátém stavu hmoty. Tato energie může mechanicky měnit chování jiných "ne-quantových atomových

částic". Protože to je energie, může jednat, jakoby byla naprogramována, nebo být "ovlivňována" emanacemi energie mozku komunikovat s fyzickou hmotou tak, že může diktovat chování částice podle kontextu v daném okamžiku. Kontext "kvantového počítače", který se snažíte vyvíjet, pracuje s některými zajímavými teoriemi, ale jako je to, jako byste použili parní válec k odstranění šťávy z pomeranče, který se při skutečném kvantovém programování vymačká sám.

**Q** – Velikost mozku?

**A** – Neexistuje žádný indikátor inteligence založený na vztahu k velikosti mozku. Chitok má mozek 20krát menší než váš, ale IQ nejméně dvakrát vyšší. Co dělá mozek více funkční, je menší nebo větší aktivace. V případě Downů je aktivace postupná a bez vnějších zásahů, pouze s rozvojem, který mohou absorbovat z generace na generaci. Je to humanoidní rasa, která je udržována v naprosto přirozeném vývoji.

**Q** – Nebezpečí elektromagnetické radiace?

**A** – Mozek jakékoli živé bytosti (včetně hmyzu) má "vestavěný" systém sběrnic frekvencí. To znamená, že zabraňuje jakékoli škodlivé frekvenci přiblížit se ke kvantové vibraci, kde by byla funkční. Frekvence, které vyzařují vaše spotřebiče, věže, atd., nereagují přímo s mozkem, ale pokud jsou emitovány ve velkém výkonu, mohou způsobit vibrační změny na buněčné úrovni, stejně jako mikrovlnná trouba, kterou používáte k ohřevu potravin. Telepatické schopnosti jsou založeny na jiných typech energie již v oblasti kvantové fyziky a tato energie je zcela imunní vůči vnějším elektromagnetickým vlivům.

**Q** – Eutanázie?

**A** – Vše závisí na místních podmínkách. Pokud máte k dispozici léčbu, bylo by naprosto nelogické přerušit život. Ale pokud léčba neexistuje, pak je ukončení utrpení interpretováno jako poslední opravný prostředek. Osoby, které podepíší povolení vypnout zařízení nebo ukončení, budou mít následky ve svých aurách podle skutečného záměru tohoto úkonu. Pokud je záměr sebevražedný, budou ovlivněny charakteristiky aury a při reinkarnaci půjdou tam, kde se frekvence zopakuje. Aura je automaticky kompatibilní (bez soudu, nebo soudců). Pokud víte, že utrpení této bytosti je zbytečné, protože uzdravení je nemožné, pak pomoc při fyzickém oddělení může být nezbytná a přijatelná. Dalším případem je smrt mozku. To znamená, že kvantová energie, která jej obývala, již zde není a přístroje budou i nadále udržovat obal. V tomto případě také neexistuje logika pro zachování tohoto procesu.

**Q** – Mentální programování, standardní model a super symetrie?

**A** – To, co nazýváte "bosony a fermiony", jsou "mouka ze stejného sáčku". Některé jsou mouka, jiné prostor mezi částičky mouky. Oba dohromady vyplňují pytlík. Analýzou chování fyzických částic v časoprostoru se pokoušíte pochopit hmotu v pátém stavu, která nemá částice. Neexistuje žádný vztah symetrií, pokud můžete změnit interakci nesčetně milióny způsobů. Vše závisí na behaviorálním účinku hmoty pro požadovaný cíl.

**Q** – Tabulka chemických prvků?

**A** – Vaše tabulky berou v úvahu molekulární složení stabilních prvků, které existují v přírodním stavu, a jiné stabilizované v laboratořích, celkem 111 skutečně registrovaných, v našem případě máme 320 stabilních prostředků registrovaných stejným způsobem. Molekulární vzorce prvků, které jste zaregistrovali, jsou stejné v každé oblasti vesmíru, takže voda je voda má stejnou molekulární formulaci.

**Q** – Nejmenší velikost úložiště informace?

**A** – Zapomeňte na velikost, hmotu a hmotnost, když mluvíte kvantově. Kolik váží nápad? Jaký je objem vášně? Jak změřit velikost vůle? Když si dokážete představit odpovědi na tyto otázky, začnete používat a rozumět kvantové energii.

**Q** – Střety zájmů v CG?

**A** – Myslíte ve vašich současných socioekonomických modelech. Když kultura dosáhne úrovně 1 a bude součástí regionální komunity Galactica, začne komunikovat se členy úrovně 1, nebo vyšší, tedy s dobrými lidmi. Rozdíl mezi shovívavostí a prací s potěšením pro dobro všech učiní velké korporace veřejnou službou ku prospěchu jedné, nebo tisíce ras bez rozdílu nebo zvýhodňování. Víím, že je těžké to pochopit, ale když pochopíte, že se cítíte dobře, jen když víte, že jiní, kteří jsou na vás závislí, jsou v pořádku, budete rozumět způsobu, jak rozvíjet společnost, která je spravedlivá.

**Q** – Čtení myšlenek?

**A** – Není toho moc co dodat. Jak jsem řekl dříve, jsme "rychlejší", než jste vy. Zatímco podáváte jídlo, my jsme již dojedli dezert. Když mozek zformuluje otázku, automaticky provede kontrolu této otázky před jejím odesláním do hlasivek, ale otázku zformuloval ještě předtím. Pokud se na vás díváme, víme, na co se budete ptát, než to vyslovíte. I když nemluvíte, je možné zjistit, o čem jste ochotni mluvit. To se však děje jen tehdy, když jsme tváří v tvář v přímém rozhovoru. Nemůžeme vědět, co si myslí člověk, který s námi konkrétně nemluví.

**Q** – Konstanty a sekvence?

**A** – V žádném z vesmírů neexistují žádné poměry expanze. Expanze závisí na potřebách více či méně přilehlých vesmírů, které udržují stálý vztah rovnováhy s naším. Řekněme, že není pevné pravidlo, ani aritmetické ani logaritmické. Je to poněkud náhodné, v závislosti na stabilitě a nestabilitě souvisejících vesmírů. Fibonacciho sekvence je velmi kompatibilní s celočíselnou geometrickou posloupností reprezentující prostorové orbitální rotační pohyby, které však ve skutečnosti neurčují koeficient expanze.

**Q** – Zelené děti, Woolpit, Anglie, 12. Století?

**A** – Nikdy jsem se nezmínil o rasách, které by žili v podzemí, spíše v oceánech. Ve vašich kontinentálních oblastech nejsou žádné podzemí. Tyto zelené děti, které zmiňujete, neodpovídají žádné rase, která zde byla v té době, takže nemohu posoudit pravdivost tohoto příběhu. Populace různého původu žijící zde na této planetě není větší než 5 milionů, to znamená, že v současném počtu obyvatelstva neznámá téměř nic.

**Q** – Vibrace/signál/frekvence 8.12.2016?

**A** – Jedná se o nastavení samotné planety, vrzání, která se odrážejí v geomagnetickém poli. Vaši vědci nikdy nebyli svědky 5% nárůstu tektonických oblastí, takže to bude záhada, dokud nedají fakta dohromady.

**Q** – Smějete se?

**A** – Úsměv je jedna ze známek komunikace s univerzálním významem: vyjadřuje radost, štěstí, náklonnost, laskavost, flirtování a posměch. Smích je jedna věc, úsměv je jiný. Ano, určitě se usmíváme. Váš úsměv, kdy ukazujete zuby, vychází z domorodého původu humanoidů. Ukázat zuby v úsměvu byla demonstrace zdravého věku pro reprodukci a jak se společensky prosadit. V rasách dále od domorodého původu se úsměv stává výrazem obličeje, aniž by bylo nutné ukazovat zuby.

Přátelé, doufám, že po ukončení práce na Marsu tu budu častěji.

## 149 (2017)

**Q** – Co nového na Marsu?

**A** – Důvodem, proč jsme odložili náš rozhovor, byly úpravy na základně a nové vybavení, které bylo přesunuto na Pluto. Strávil jsem nějaký čas v Mantuk, abych si zorganizoval osobní věci, a teď jsem se vrátil.

**Q** – Venuše, solární systém?

**A** – Pokud jde o Venuši, CG spěchá s přípravou planety a jsou tam hodně zaneprázdněni. Zvýšení jasu je způsobeno tím, že Venuše napájí atmosféru novými plyny, aby připravila planetu na příjem zvířat a rostlin. K

postupnému zvyšování jasu přispívá také postupné posouvání dráhy na novou orbitu pomocí gravitačních trakčních vln.

**Q – Nibiru?**

**A –** Nibiru pomalu prošel co nejvíce od Země. Je vlečen velmi pomalu, aby nevyvolával nerovnováhu ve vztahu k ostatní práci, kterou CG v současné době v systému dělá. Prochází a bude ještě v několika příštích měsících. Interakce planety nebude tak velká, jaká by byla, když přišel před lety do systému.

**Q – Póly?**

**A –** Protizávaží je již daleko, Země se potýká s novou pozicí. Vzhledem k její setrvačnosti se to může zpozdit, ale vše naznačuje, že letos bude rokem mnoha změn, klimatických, regionálních a sociálních. Pokud bude kulminace sociální rovnováhy vyžadovat zásah, může se v této době objevit kontakt.

**Q – Zvýšená míra sebevražd?**

**A –** V těchto časech nejistoty a vysoké konkurenceschopnosti je těžké získat místo na slunci, a to nejen mezi domorodci, ale po celé planetě. Tento postoj se zvyšuje v důsledku nejistoty tohoto problémového období. Nárůst sebevražd v Japonsku, Asii, na Středním východě, v Evropě a v Americe jako celku exponenciálně roste, globálně. Tento trend se projevuje i mezi živočišnými druhy. Ti zdůrazňují nepříznivé klimatické podmínky. Mnoho druhů preferuje kolektivní sebevraždu, protože ztratili migrační smysly svých předků.



**Q – Spolupráce s CG?**

**A –** Číňané nebo Rusové nemají žádnou preferenci CG. Prostě se rozhodli spolupracovat, aby zabránili současným ekonomickým silám zotročit všechny národy jako celek a sami rozhodovali o sociálním osudu planety. V závislosti na průběhu událostí budou mít možnost protiopatření, pokud se vládnoucí třídy pokusí o globální měnovou dominanci.

**Q – Maskování lodí, meditace?**

**A –** Ve skutečnosti vidění nebo nevidění létajících předmětů obvykle závisí na pozorování. Někteří jsou pozornější než jiní. Co se týče meditace, je to také záležitost praxe. Pokuste se lehnout a pokuste se postupně ‚vypnout‘. Začněte relaxovat a zkuste přestat cítit nohy. Pak postupujte nahoru, dokud nepřestanete cítit celé tělo. Pokud budete odpočívat tímto způsobem, vaše mysl bude ponechána pouze jí, bez dalších detailů, které ji budou vyrušovat od soustředění.

**Q – Předávání energie?**

**A –** Efektivita pomoci nasměrováním vibračních energií závisí na vaší schopnosti transparentnosti / zprůčnění. Čím více se člověku podaří energeticky vypnout, tím vodivější bude pro kosmické energie, jako anténa. Chcete-li zvýšit svou transparentnost, nejprve se uvolněte, zkuste své tělo vnímat co nejméně, v pohodlné pozici. Pak položte ruku na osobu, které chcete pomoc. Postupně to bude stále snazší.

**Q – Zařízení Brilliant Light Power?**

**A –** Vzpomínáte si, když jsem mluvil o systému získávání energie z vodíku, který jsme používali ve starých časech v Mantuk místo ropy? Tento starý systém opravdu funguje a mnoho z těchto jednotek bylo v jeskyních na Středním východě, odkud musely získat informace o principech, aby to takto vědecky označili. Musíte zjistit, zda bude tento systém skutečně dostupný obyvatelstvu nebo zda již je pod kontrolou vaší dominantní ekonomické třídy.

**Q – Skinny Bob – 1974?**



**A** – Jde o Greys Mmo. Provádějí průzkumy v několika systémech a mají kolonie v mnoha hvězdných systémech. Jedna z těchto ras je ta, která spolupracuje s reptiliány, protože jsou vynikajícími mysliteli. V současné době není žádný greys vězněm vašich vlád; ve skutečnosti pracují společně v koloniích na Marsu.

**Q** – Informace o Zemi v databázi CG?

**A** – Všechny informace týkající se této kolonie budou k dispozici, včetně mých studií, které se k ní vztahují. Ale budete mít tolik zajímavých informací, že i po 100 letech neprojdete více než 0,001% databáze.

**Q** – Týmová práce?

**A** – Týmová práce přichází, když se objeví příležitost. Důležité je vytváření sítě jednotlivců, kteří sdílejí znalosti a snaží se harmonizovat ve společných cílech. Mnozí z vás prokazují tuto schopnost harmonizovat, jiní přizvukují, zatímco další hledají důvody k ospravedlnění vlastních pochybností. Tato skupina roste pomalu, ale stále, jak se očekávalo, což je velmi dobrá základna interakční skupiny při příležitosti přímého kontaktu.

**Q** – Jak komunikuje CG s koloniemi?

**A** – Všechny regionální CG pracují s otevřeným komunikačním kanálem. Mnoho podivných anomálií budete mít jednou šanci vidět, až začnete navštěvovat některé civilizace hmyzu.

**Q** – Populace planety?

**A** – Důvěřujte přírodě. Příroda se čas od času vyrovnává a nyní je jedno z těchto vyrovnávacích období. Věřte, že v souvislosti s tím nikdy nedosáhnete 10 miliard lidí. CG dokáže organizovat společnosti základními technologiemi, které jsou k dispozici. Planeta začne přibližně od 2,5 miliardy bytostí žijících v této kolonii na úrovni 1.

**Q** – Černoši?

**A** – Tato část galaxie byla diskvalifikovanou zónou, tisíce dalších oblastí stále ještě jsou. Reptiliáni zde na této planetě chtěli zřídit obytné základny, a proto přivedli černé domorodce k práci na stavbě těchto zařízení a péči o kozy. V těch dobách nad tím nebyla žádná kontrola. Když humanoidní kolonie, které zde byly vysazeny, ohlásily reptiliánské aktivity svým mentorům, proběhly bitvy o vyhnání reptiliánů z této planety. Od té doby různé etnické skupiny černých ras, které byly přivezeny z různých míst Siria, začaly svůj evoluční cyklus zde na této planetě jako všechny ostatní rasy, které zde zasadili konkrétní mentoři.

**Q** – Potraviny?

**A** – Neanalyzujeme všechny potraviny, které vyprodukujete, ale používejte svůj zdravý rozum u všeho, co jíte. Dnes mnoho lidí jí přímo z odpadků, aby zůstali naživu. Pokud použijete rozum, nic z toho, co můžete jíst průmyslově nezpracované, vám neublíží. Ne všechno průmyslově vyrobené je špatné, ale zkuste analyzovat přidané komponenty, abyste zjistili, zda obsahuje prvky, které je obtížné jednoduše identifikovat. Obvykle jsou to konkrétní chemické názvy, které není vhodné konzumovat.

**Q** – Tektonické pohyby?

**A** – Tektonické desky se pohybují, poruchy se objevují bez výjimky po celém světě. Poruchy na severní polokouli planety budou nejtěžší a Severní Amerika začne tato hnutí velmi brzy pociťovat. Osobně si nemyslím, že budou odpáleny konvenční výbušniny. Mnohé z těchto zařízení jsou již zaplaveny slanou vodou v důsledku působení specifických sond. Vaše armáda to ví, protože ztratila spojení s několika z nich.

**Q** – Elektrický proud?

**A** – To, co nazýváte střídavý proud, není přímo škodlivé, i když způsobuje v mnoha zařízeních hluk, který může některé lidi dráždit, aniž by si to skutečně uvědomovaly. Používáme pouze stejnosměrný proud dodávaný konstantním rozdílem potenciálu.

**Q** – Archeologické výzkumy v Antarktidě?

**A** – V Antarktidě je pohřbených mnoho starověkých měst. Mnoho z nich bude vidět, až se kontinent stane subtropickým. Vaše vlády mají společné podniky, aby využily některé zříceniny. Technologie nezískají, protože na těchto místech nelze nalézt nic vědecky relevantního. Mnoho archeologických artefaktů bylo od roku 1920 odstraněno z Antarktidy německými, americkými, britskými, ruskými a australskými výpravami do starobylých pobřežních měst kontinentu, které byly pohřbeny pod ledem po posledním ladění osy planety. V současné době zkoumají jednu z pyramid postavenou ve starobylém městě civilizací Atlantidy. Tyto artefakty jistě skončí ve skladech, protože by podstatně změnilly "již napsanou" historii. Od roku 1920 se veřejnosti neukázalo nic o všech objevech, které již byly vytvořeny. Jednoho dne budou sklady vašich elit a církevních pokladů otevřeny veřejnému poznání a příběh konečně přepsán.

## 150

Naše flotila se musela zúčastnit na realizaci několika základen, které, jak víte, jsou finalizovány na všech kontinentech planety. Zdá se, že CB měl také mnoho problémů a během tohoto období došlo k mnoha nesrovnalostem v datech, o nichž jsme mohli mluvit. Ale zdá se, že vše je opět normalizováno.

**Q** – Ztracené město Biringan?

<https://www.youtube.com/watch?v=2f5pVp9EYR0>

**A** – Jen legenda, v této a žádné jiné oblasti na této planetě nejsou žádná "multidimenzionální" města. Někdo dříve viděl velkou kosmickou loď a vytvořil tuto legendu, která trvala od generace, ke generaci.

**Q** – Záznam vývoje a dimenze?

**A** – Veškerý váš vývoj, ať už aurický, nebo vědecký, je zaznamenán přímo ve vašem vědomí, což je čtvrtá dimenze biomasy instalovaná ve vašem fyzickém těle třetí dimenze, která vám dává život. V závislosti na zátěži, kterou jste si nabrali, bude stav vývoje vždy k dispozici vaší duši. Při reinkarnaci bude do vašich genů vrácena vaše zátěž, jako zobrazení čtvrté dimenze ve třetí. Proto musí být genetické změny vytvořené ve třetí dimenzi nejprve kvantitativně zakotveny v parametrech čtvrté dimenze, aby se staly účinnými. Genetické modifikace vytvořené ve třetí dimenzi jsou bez tohoto základu pomíjivé a na konci vašeho přirozeného cyklu přestávají existovat a vrátíte se do původního stavu.

**Q** – Přesun pólů?

**A** – Za prvé, fyzický posun pólů se vždy pohyboval ve vztahu k imaginární ose rotace planety. Skutečnost, že fyzická osa začala výraznější migraci, je způsobeno tím, že kůra má tendenci přemísťovat se vzhledem k magnetickým pólům jádra. Aby se zlepšila úroveň predikce těchto migrací, je třeba vzít v úvahu oblasti kůry, které obsahují velké usazeniny kovových rud. Ty reagují přímo s geomagnetickým polem planety a to znamená stovky proměnných ovlivňující přemístění kůry. Podívejte se na migrační grafy magnetických pólů a ověřte korelaci s fyzikálními grafy přemístění pólů, odtud můžete získat přibližnou představu o trendu a načasování.

**Q** – Slunce?

**A** – Mnozí z vás si všimli změn na Slunci, jako je např. zvýšení svítivosti- bílé světlo. To je způsobeno zvýšením frekvence rytmu, protože systém přešel na novou úroveň. Světlo slunce představuje zdroj života v jemu příslušných planetárních systémech, a život v různých systémech se vyvíjí přizpůsobený příslušným úrovním svítivosti a slunečního vyzařování. Kruliané se snaží chránit kolonie v systémech proti náhodným účinkům jejich příslušných sluncí, které by mohly způsobit katastrofy a odlesňování v koloniích implantovaných na oběžných planetách. V případě tohoto systému je prioritou ochrany vaše planeta, protože je do této doby jediná kolonizovaná. Jako další je v systému Mars a v přípravné fázi Venuše, jejich práce roste. Taus nepotřebuje ochranu, ale budou se muset brzy přizpůsobit pevné dráze v systému. Obrázky obří síly silových polí používaných pro trakci planet, čištění toxických plynů a přípravu atmosféry v plném rozsahu a v reálném čase můžete



pozorovat na těchto snímcích z operace Venúše, které

jste dostali ze svých pozorovacích družic. Monstrózní vybavení k velkým misím mají zejména Kruliané, ale také Aldebařané a Arkturiáni..

**Q** – Oslava prvního kontaktu?

**A** – Každá rasa má svůj způsob, jak vybrat slavnostní dny. V případě prvního kontaktu s meziplanetárními rasami mnoho kultur označilo tento den za „Den vzestoupení“. Většina z nich ho slaví jako „den, kdy se jejich společnosti podařilo zasloužit si přátelství a integraci.“

**Q** – Aktivace mozku a DNA?

**A** – Vše spolu souvisí. Řetězová reakce. Úroveň frekvence laskavosti definuje úroveň společnosti, která bude obývat určitou planetu. Možnost aktivace mozku souvisí se úrovní frekvence média, což zase činí nezbytné genetické změny a přidává nové zvláštnosti do DNA těch, kteří se narodili v těchto prostředích.

**Q** – Obojživelné rasy?

**A** – Rasy obojživelných humanoidů se technologicky příliš nevyvíjely. Jedná se o velmi pozoruhodný vývojový segment, téměř elementární. Neinteragují velmi často, ani s Arkturiány. Jsou to rasy, které zůstaly jako vaši současní domorodci, žijící v kmenech samy o sobě a nemají žádný zvláštní zájem na tom, aby se stýkaly s rasami na povrchu, které považují za agresivní a násilné. Používají běžné nástroje, jako jsou kopí, a mnoho artefaktů z bronzu a nerezové oceli z vraků. Pro výzdobu používají spoustu skleněných předmětů smíšených s mořskými objekty. Namísto technologie vyvinuli telepatický systém komunikace mezi nimi, s malým nebo žádným zvukem, se kterým mohou bez problémů mluvit. Obvykle žijí v přírodních jeskyních, které si přizpůsobují potřebnému pohodlí příslušníků kmene a některé jsou velmi krásnými místy. Zřídka onemocní, a když se to stane, příčinami jsou znečištění moří těžkými kovy, ozařováním a odpadem laskavě poskytovaným "lidmi na povrchu".

**Q** – Praskliny na Marsu?

**A** – Velká prasklina na Marsu je výsledkem přírodní události. Když se Mars ochladil, objevila se prasklina. Částečně byla před mnoha miliony let zaplavena lávou. Kdyby nebylo vody v oceánech, zjistili byste, že zde jsou také velmi podobné jizvy způsobené samotnou povahou planety.

**Q** – Zpoždění Space X?

**A** – Já osobně nevěřím, že by riskovali peníze, aby se pokusili přepravit materiál, který by určitě nedosáhl svého cíle. Sondy mohou být detekovány, ale nemohou být zadrženy ničím, co by vaše armáda mohla mít. Je nepravděpodobné, že by se je pokoušeli oklamat. Většina z těchto sond je naprogramována Plejáďany a pracuje

podle směrnic, které obsahuje jejich umělá inteligence. V rámci svých omezení se mohou rozhodnout, co mají dělat, aniž by musel někdo rozhodovat. Nejvíce logickou věcí na tomto incidentu je, že existoval nějaký technický problém, který potřeboval řešení.

**Q – Systém RRAPPIST 1?**

**A –** V okruhu 39 světelných let odtud je systém velmi podobný tomuto, který byl nedávno terraformován. Je to slabá hvězda, ale bude velmi aktivní několik miliard let. Tyto planety byly kolonizovány několika humanoidními rasami a některé planety jsou se společnostmi velmi podobnými vám, „shodou okolností“ se tam odtud přenášejí nulové a podúrovňové úrovně. Pouze planeta třetí orbity obsahuje civilizaci pocházející z Boötes Arkturus úrovně tři, kteří jsou mentory systému.

**Q – Co znamenají symboly?**

**A –** Tisíce lodí nezávislých vědeckých výprav zde cirkuluje mnoho tisíc let, každá alespoň s jedním symbolem. Tyto symboly nejsou z žádné nové flotily, která planetu pravidelně navštěvuje. Je to podobné vašim odznakům, každý z nich je jiný a má mnoho paralelních verzí. Pokud by existovala nějaká data nebo regionální reference pro každý z nich, mohly by být identifikovatelné.

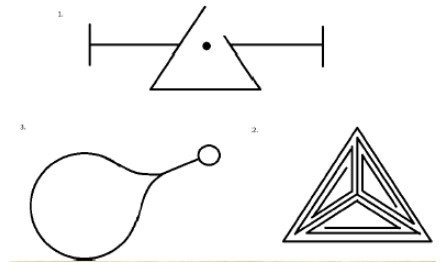

**Q – Vaše posádka?**

**A –** Ostatní členové posádky nemají žádný přijatelný důvod pro jakýkoli kontakt. Mně se to povedlo, protože jsem behaviorální vědec, čímž jsem to zdůvodnil. Jak jsem již zmínil dříve, jména by byla ztráta času, protože zvuk by byl napsán odlišně v každém z dialektů a jazyků (dokonce i mých). Naše posádka je konstantně 18 členů a občas dva další hosté v tréninku. Máme inženýra, dvě dívky lékařky a šest operátorů, kteří kontrolují vnější aktivity z Mantuku, dva greys z Renian jako navigátory, dva molekulární programátory z Boötes, nutriční koordinátorku ze Síría a pět operátorů sond z Plejád. Všichni mají základy ostatních pracovních míst v případě, že musí nahradit některého člena v nouzové situaci. Co mohu říci, je, že projevují velký zájem o sledování mých zpráv a dojmů o vývoji této skupiny, se kterou několik let spolupracuji.

**Q – Cestování zvětšováním prostoru mezi atomy?**

**A –** To je poněkud bizarní teorie. Atomy hmoty mají minimální vzdálenost pro udržení koeficientů molekul, což by mělo za následek rozpad molekul a jejich opětovné sestavení. Musela by to být obrovská molekula, aby k tomu došlo. Představte si loď se všemi různými materiály, ze kterých je složena, a biologický materiál posádky ... nemluvě o veškerém vnějším materiálu v prostoru, který by byl v interakci se stejným prostorem zabíraným procesem. Naši molekulární programátoři si tuto teorii jistě užijí. Portálový proces je mnohem efektivnější a funkčnější než teorie molekulárního rozpadu na této úrovni. Teleportační systém, ať už biologický, či nikoli, pracuje s teorií molekulárního transportu, na rozdíl od portálu může být nasměrován na element, jehož podpis byl do systému přenesen dříve. Na závěr mohu říci, že žádná známá rasa nevyužívá a nikdy nepomyslela na použití této podivné teorie.

**Q – Kmotři Země?**

**A –** Starověký koncept rasy, která byla zaseta, skončí při přechodu na úroveň 1. Když je Země přijata do Galaktického společenství, všech 87 ras tvořících tuto regionální jednotku bude vašim mentorem. Ochotní pomáhat společnosti této nové partnerské planety v dalším rozvojovém kroku. V této nové etapě zapomeňte na hranice, zapomeňte na etnika, bez výjimky se s každým zachází jako s obyvatelem planety Země bez rozdílu. Mnohé komplikovanější etnické skupiny budou samozřejmě mít mnoho skvělých nevlastních matek, které se snaží o tuto integraci. I proto, že mezi mnoha původními rasami již existuje velký mix a situace je zcela jiná. Cílem pro všechny rasy obyvatelů Země je rovnost práv a příležitostí.

## 151 (2017)

Dobrý den, přátelé! Víím, že mi trvalo docela dlouho, než s vámi mohu povídat. Byl jsem s CB několikrát, také v uplynulých měsících prošel problémovým obdobím. Mnoho se děje jinak, mnohem víc, než si dokážete představit. Rada Mantuk učinila velké rozhodnutí a schválila nasazení pilotní kolonie na planetě Mars. To znamená, že Mars bude kosmopolitní místo ve vaší sluneční soustavě. Převodli jsme spoustu vybavení a instalovali velkou infrastrukturu pro lidi a lodě na místě, které mohu později zveřejnit. Pracuje zde přibližně 500 dobrovolníků Mantuk a očekává se, že v těchto dnech bude převezeno dalších 1 500 dobrovolníků. Tato zpráva byla zvláště slavena naší posádkou, která bude trvale přidělena k místní flotile, založené na naší nové první kolonii mimo naší galaxie. Skvělá zpráva je, že budeme oficiálně sousedy a po otevření oficiálních kontaktů mezi vaší planetou a CG budeme schopni být v neustálém kontaktu. S tímto přístupem našich civilizací se budeme moci aktivněji podílet na implementaci technologií pro tuto novou kolonii úrovně 1.

- Vaše vlády a vaše elity jsou pod velkým tlakem a zdá se, že se přizpůsobují různým požadavkům rady regionální CG, jinak k tomu budou donuceni a Plejádčané a Arkturiáni použijí drastičtější opatření.

- Bylo schváleno zavedení dopravního portálu v Antarktidě, čímž se planeta připravuje mít svůj vlastní portál pro transport lodí a zboží. V budoucnu by mohly být schváleny menší regionální portály, aby se usnadnil oběh zboží. Dějí se změny a postupně budou přijaty jednotlivými etniky.

**Q** – Modré bytosti?

**A** – Úrovně, o kterých jsem se zmínil, jsou jako vrstvy vaší atmosféry. Čím výše, tím vzácnější plyny. Neexistují žádné dokonale definované úrovně jako hranice, existuje kvantová hustota hustšího prostředí v prvních vrstvách a více fluidní ve vyšších vrstvách. To, co vidí meditující z 3. dimenze je často zmatené, mezi těmito vrstvami se objevuje ozvěna událostí a myšlenek. Přímé kontakty s konkrétními lidmi i v nejbližší vrstvě této čtvrté zóny jsou extrémně vzácné, protože dva komunikační body by musely být naladěny ve stejném časovém intervalu, což je vzácný výskyt. Z úrovně 8 existují možnosti komunikace s Modrými Bytostmi, ale tyto kontakty nemají skutečný praktický smysl, protože mezi oběma dimenzemi neexistuje žádná skutečná interakce.

**Q** – Dlouhověkost?

**A** – Dlouhověkost je volba. Chcete-li z nostalgie udržovat staré jizvy, můžete žít 500 let bez problémů. Mezi radami CG existují staří vůdcové do 600 let, kteří se rozhodli zůstat, protože jsou velmi dobře známí a zbytečně by ztratili spoustu času, pokud by začínali znovu od dětí.

**Q** – Cochno stone?

<http://alien-ufo-sightings.com/2017/03/cochno-stone-massive-5000-year-old-cosmic-map/>

**A** – Tyto skalní kresby byly vytvořeny vašimi starověkými civilizacemi. Představují chronologický záznam tehdy přístupnými prostředky. Pohyby viditelných nebeských těles vaší planety. Mnoho z těchto schémat bylo vyrobeno jejich učenci v různých časech, některé znamenaly desetiletí pracného pozorování.

**Q** – Setkání s ET?

**A** – Identifikační, analytické a pozorovací sondy lze vidět různými způsoby, záleží pouze na momentální citlivosti pozorovatele. Někdy, ve specifických případech, podle zkušeností některých vybraných, můžete pozorovat různé humanoidní formy, v závislosti na vaší úrovni vnímání. Obvykle používají techniky neviditelnosti. Někteří z vás mohou tyto humanoidy pociťovat, i když jsou téměř nepostřehnutelní, časem je lze vidět čím dál jasněji, pokud nemáte strach nebo velkou úzkost. Někdy se používají interaktivní holografy, které se mohou dotknout prostředí a vnímat prostředí, jako by to byl operátor osobně. Tyto holografy jsou tvořeny reagujícími molekulami, a proto je složkou hmota ze čtvrté dimenze.

**Q** – Energie?

**A** – Máme jednotky jako ty, které zde nazýváte baterie. Skládají se z kvantově programovaných materiálů a automaticky se dobíjejí a mají téměř neomezenou životnost. Je jich několik, ale jedna z menších by stačila

nakrmit blok domů jako ty, které tu máte. Tyto jednotky jsou zdarma a kdokoli může požádat o tolik, kolik potřebuje. V Mantuk se rozhodli pro ovzduší neznečisťující vysokonapěťový přenos frekvencí.

**Q** – Antarktida a artefakty?

**A** – Vaše vlády ukořistily mnoho artefaktů starověkých civilizací, které na tomto kontinentu žily. Nemáme záznamy o mimozemských tělech, která by vyzvedli. Na mnoha místech jsou pod ledem těla zmrzlých humanoidů, ale všichni patřili k starověkým místním kmenům, včetně zvířat té doby.

**Q** – Mají dobrovolníci nějaké anomálie?

**A** – Jste dost dobře známi, žádná překvapení. Skenování odhaluje úrovně aktivní inteligence, specifické složení DNA a stupeň emocionálního chování, mezi některými jinými periferními položkami.

**Q** – Malá doba ledová a orbita Země?

**A** – Orbitální zkreslení způsobují spíše interakce mezi planetami systému. Tyto interakce jsou malé a nezpůsobují katastrofické účinky. Rozdíly ve spinech také představují gyroskopický inerciální (setrvačnost) energetický faktor, který tyto účinky minimalizuje. Může dojít k mírnému poklesu teploty, ale nic drastického jako doba ledová.

**Q** – Zalesnění tajgy po dávné válce?

**A** – To je viditelný příklad, ale nemáte tušení o množství práce, která několikrát udržela planetu. Mnohokrát se zalesňovalo, stejně jako v Antarktidě. Existují zařízení, která mohou pracovat bez povšimnutí, obnovit půdu s vyváženou re-mineralizací pro region a zasít druhy, které jsou nejvhodnější v tomto regionu. Nedochozí ke generování čar, kde není vegetace. Odborníky na obnovy velkých ploch jsou Orion Taags. Žádná atomová válka neměla vliv na posledních několik tisíc let na planetě.



**Q** – Sarkofág v Kemerovo - Sibiř?

**A** – Na této planetě se vyvíjelo několik civilizací. V regionech, kde je dnes Rusko, žily kolonie plejádského původu. Velké skalní stěny obklopovaly města, aby zabránily vstupu velkých plazů, kteří byli pravidelně loveni reptiloidními rasami. Tito lidé pohřbení s aktivním kvantovým fluidem byli důležití a oblíbení a jejich uchování bylo darem od mentorů, aby ztělesněný obraz mohl trvat věky. Někteří zůstanou pohřbeni v této oblasti.

**Q** – UFO a nacisti?

**A** – Jak jsem se zmínil dříve, Němcům pomohli vyvinout některé technologie supravodivosti, antigravitačních technik atd., ale když zjistili agresivní použití těchto technologií, zastavili spolupráci. Plejádské sondy monitorovaly a zaznamenávaly celý konflikt, ale neměly povolený přímý zásah.



**Q** – Potkal jsi ostatní dobrovolníky?

**A** – Ano, znám nějaké z dálky, vzdáleně. Jediný, se kterým dnes spolupracuji, je CB, což znamená, že nekomunikuji přímo s nikým jiným na této planetě. A ani s ním se někdy nevidím. Lidé, kteří CB pomáhají při koordinaci zájemců o naše rozhovory, jsou obvykle více ověřeni a sledováni než většina ostatních.

**Q** – Venuše?

**A** – Nebojte se o Venuši. V průběhu ochlazování a stabilizace obyvatelné kůry a přeměny její atmosféry, vyvážení objemů vody atd. bude značně pozměněna. Venuši bude trvat nejméně jedno století, než bude mít implantované své první kolonie zvířat, rostlin a humanoidů. Venuše bude humanoidní planetou, její gravitace a teplota bude vyvážena s atmosférickou hustotou a její rotace v žádném případě nebude mít vliv na místní obyvatele.

**Q** – Atoniané

**A** – Atoniané z Andromedy a některé kolonie Orionu darovali genetický materiál Atlantidě a některým egyptským sub-etnikům. Tento materiál byl upraven v několika anatomických aspektech, aby se mohli podobat ostatním národnostem, které zde žijí. Potomci kultur jako Lemurie, Atlantida, Saxas, Egyptané, Kavkazané se časem smísili a vytvořili několik jiných regionálních etnik. Původní Atoniané oblékali roucha a v té době byli úrovně 3 a 4. Jsou elegantní, 1,80 až 2,0 metry vysokí. Ženy jsou velmi ženské a jemné; Atoniané z Andromedy mají prodlouženou lebku, ale atoniánská kolonie Orion má lebku ve vašich normách, jen o něco větší. Atoniánské lodě z Orionu obvykle obíhají kolem, ale bez podrobností o tom, co dělají.

**Q** – Obývají slunce modré bytosti?

**A** – Ne, to by odmítli i vaši démoni.

**Q** – Artefakt v Grónsku?

**A** – Zajímavý obrázek, ale nemám o tom záznam. Může to být i fotomontáž.

„Když se něčeho dotkneme, zanecháme otisky prstů. Když se dotkneme života lidí, zanecháme naši identitu. Život je dobrý, když jste šťastní. Ale život je mnohem lepší, když jsou jiní šťastní díky vám. Nic v přírodě nežije samo pro sebe. Řeky nepijí vlastní vodu, stromy nejí své ovoce. Slunce nesvítilo samo pro sebe a květiny nešíří svou vůni pro sebe. Život pro druhé je pravidlem přírody. Všichni jsme se narodili, abychom si pomáhali bez ohledu na obtížnost situace.“



## 152 (2017)

Přátelé, naše oficiální kolonie na Marsu se stává velmi příjemným místem k životu. Jsem hrdý na technickou schopnost našich zaměstnanců za to, co udělali v tak krátkém čase. Kolonie reptilián-humanoid nás navštívila a nabídla spolupráci, která byla důsledně odmítnuta. Máme daleko vyšší účinnost našich extrémně moderních systémů než reptiliánské technologie. K naší spokojenosti nás znepokojují.

**Q** – Paprsky v oblacích?

**A** – Tyto energetické paprsky jsou arkturiánské lodě, které provádějí regionální průzkum vrstev půdy, identifikaci obyvatelstva a populace zvířat v celé pobřežní oblasti do šířky přibližně 100 kilometrů. Pokud budete dávat pozor, budete moci pozorovat změny ve všech pobřežních zónách planety. Všimnete si změn, které již probíhají, zejména v půdě poblíž sopek, jako je Yellowstone, jihoevropský vulkanický systém, pacifický ohnivý kruh a centrální tektonická oblast Atlantiku.

- Když se díváte na celou planetu jako na masu materiálu, tento materiál má setrvačnost, aby se přizpůsobil novým frekvenčním úrovním. Jsou nutné silnější pulzy, které tuto hmotu rozrušují, aby se provedly určité změny. Vše začíná v centrálním správci systému, což je Slunce. Dokud nebudou všichni členové systému ve správné frekvenci, narušuje to stabilitu Slunce jako celku, a to se odrazí zpět na úrovni podnětů potřebných pro změny. Stabilizace a přizpůsobení se této nové realitě je řízena centrálním sluncem a přirozeností každého orbitálního tělesa. S vaší planetou to není jinak, takže můžete zažít změny, na které jste nebyli zvyklí, protože se to skutečně děje poprvé.

**Q** – Chand Baori- Abhaneri ?

**A** – Tento projekt byl dar vládci času "přáteli bohů". Šlo o chladicí komoru. Dodané mrazicí destičky byly umístěny na každém sloupku vytvořeném na křížovatce schodů a tyto desky byly molekulárně naprogramovány tak, aby zachovaly teploty blízké nule. To způsobilo kaskádový efekt a udržovalo pokojovou teplotu mezi 20 a 25 stupni Celsia. Kromě toho, že přístroj má účinek klimatizace,



udržoval suchý vzduch, který sloužil jako léčba pro ty, kteří měli respirační onemocnění, jako je tuberkulóza. Tyto termální talíře byly ukradeny v jiných časech a přestaly fungovat, protože ztratily kumulovaný efekt, který byl do nich naprogramován.

**Q** – Síla mysli? <https://www.ncbi.nlm.nih.gov/pubmed/10794112>

**A** – Uvědomte si, že vše, co může mysl udělat prostřednictvím mozku, je manipulace s energií. Technická kapacita manipulace s energií se liší od jednotlivce k jednotlivci v závislosti na stupni aktivace každého mozku. Ti, kterým se podaří manipulovat s energií do té míry, že svými krajany dělají něco, co považují za abnormální, jsou buď výsledkem přirozené genetické anomálie, nebo jsou zrozením bytostí vyšších úrovní, které působí jako činitelé vývoje. Skutečnost, vyklíčíte rostlinu rychleji, je výsledkem zachycení množství energie v kratším čase. S využitím otázky na zalesňování velkých ploch, kdybyste měli možnost vidět klíčivost stromů, vypadalo by to jako to, co nazýváte magií. Rostou a prospívají během několika hodin po setí.

**Q** – Jsi nějak limitován v rozhovorech s námi?

**A** – Moje interakce s CB bude trvat tak dlouho, dokud bude pro vás užitečná, nebo dokud nebude existovat všeobecnější interakce schválená CG. Já a moje posádka, stejně jako několik dalších vzdělávacích ras, které zde pracují, chceme, aby se tato interakce odehrála v co nejkratším čase, protože máme co dělat, abychom konečně

normalizovali tuto sluneční soustavu. Z pohledu vnějšího pozorovatele se věci zrychlují více, než se očekávalo. Kontakt může proběhnout za vašeho života.

**Q – Autismus?**

**A –** Autismus je ve skutečnosti anomálií způsobenou těžkými kovy vpravenými do kojenců prostřednictvím pozměněných vakcín, léků nebo potravin. Protože tyto těžké kovy „vypínají“ některé náhodné oblasti koncentrace mozku, můžete si všimnout různých příznaků. Příznaky, které jste zmínili, jsou výsledkem koncentrace aktivity mozku bez vzruchů způsobených prostředím, jako u normálních lidí. Když ztratíte několik menších ohnisek, soustředíte se na úzké skupiny, což činí "autisty" specifickými v některých funkcích. Pokud neexistuje žádné náhodné rozptylování, mocnost specifických koncentrací se značně násobí.

**Q – SETI, rádiový přenos?**

<http://www.telegraph.co.uk/science/2017/03/10/mysterious-flashes-could-alien-spacecraft-workharvard-scientists/>

**A –** všechny rádiové přenosy jsou generovány někým nebo jedním z jejich strojů, nemusí to být žádný vědec, který by k tomuto závěru dospěl. Máme signální majáky, dopravní brány, zařízení pro dálkové ovládání, která komunikují s mezihvězdnými základnami a stovky ras mají vlastní signální kodéry. Každý se stará o svůj vlastní život v každodenním životě. Samozřejmě máme standardní vysílání, když chceme komunikovat s CG nebo s jakoukoliv jinou kosmickou lodí jakékoli jiné rasy. Všechny flotily, které obíhají prostřednictvím dopravních portálů, udržují otevřené kanály pro kompatibilní přenosy mezi nimi, ale také uchovávají své kódované systémy pro zpracování svých vlastních objektů. Tyto pulsy, které vaše systémy detekují náhodně, mohou být jakéhokoli z těchto původů, protože stačí, že Země prochází jedním z těchto řízených přenosů ve správný okamžik a čas.

**Q – Meditace s magnetem?**

**A –** Magnet nemusí být velký, stačí magnet, který drží půl kilogramu. Když ho položíte jižní stranou před kompas, natočí se k vám střílka na sever. Otočte se na magnetický jih, tím se vyrovnáte s magnetickými čarami planety stejným způsobem jako kompas. To pomáhá absorbovat a lépe koncentrovat energie. Není to magické zvýšení koncentrace. Musí existovat skutečná predispozice zájemců, aby tuto energii zaměřili na sebe nebo na ostatní.

**Q – Smrt Gagarina? <http://z5.ifrm.com/30048/21/0/p1270509/Yuri.jpg>**

**A –** Shodou okolností jsem to v té době sledoval, ale tento občan Jurij nebyl první. Na oběžné dráze byly stovky dalších lidí pouze v posledních milionech let. Řekněme však, že to byl první "úspěch" zaznamenaný touto současnou planetární civilizací, která dosáhla určité technologické zralosti za posledních 100 let. Ve skutečnosti se stalo, že Juri se stal po svém únosu překážkou. Dva ruští astronauti zemřeli v předcházejících letech. Pokud by uspěli, byli by oznámeni se všemi pompami. V Juriho případě byl zachráněn Plejáďany a bezpečně držen na lodi, kterou si ani neuměl představit. Vrátil se na svou vlastní loď jen chvíli před bezpečným návratem. Raketa měla koncepční vady ve ventilech systému pro recyklaci kyslíku. Při nulové gravitaci byly nefunkční, a nebyla zjištěna nutnost je opravit, protože předchozí lodě se spálily v atmosféře. Jak Plejáďané zjistili, že by se to stalo již potřetí, převzali iniciativu sami a poté to oznámili CG. Toto vytvořilo trochu napětí s velitelem této flotily, ale skončilo to jako neuváženost. Protože byl Jurij svědkem všeho zcela při vědomí, stal se problémem, který skončil eliminací ještě před událostí, která byla veřejně oznámena.

**Q – Kolik je insektoidních ras, která napadla vámi chráněnou planetu?**

**A –** Nevím, co myslíš kudlankou, ale je zde 38 insektoidních plemen, které jsou součástí našeho regionálního CG. Většina z nich je velmi kooperativní a integrovaná s komunitou a jsou na úrovni 1 až 4. Ti, kteří napadli tuto komunitu, jsou ze starých kolonií původem z ras z oblasti Gliese 876. Jsou technologicky na úrovni 1, ale mají velmi zvláštní pojetí práva a co je špatné. Pro ně je správné, když je vždy po jejich.

**Q – Vidí všechna zvířata auru?**

**A –** Nevidí auru, pociťují frekvenci různými pachy, které způsobuje hlavně v čichových senzorech. Některá plemena zvířat však mohou pociťovat infračervené nebo jiné druhy energetických polí, jako jsou skvrny a jas.

Mimo kočkovitých šelem má mnoho savců tuto kapacitu. Většina z nich obývá lesy a džungli. Několik druhů ryb, plazů a hmyzu má také stejnou schopnost.

**Q** – Kolik myšlenkových vláken najednou zvládne úroveň 9?

**A** – Tuto otázku pro tuto chvíli nepovažuji za velmi relevantní, ale pouhým srovnáním je to, jako by člověk mohl mluvit s 500 lidmi najednou o různých předmětech a zároveň obdivoval krásnou krajinu.

**Q** – Kdo vyrobil oblouky? <https://www.youtube.com/watch?v=YJ0NnwfsuMQ>

**A** – Tato označení jsou od Camelopardalis. Byl to kvadratický systém, který používali pro staré automatické detekční sondy, které jsou již po tisíciletí nepoužívané. Nic opravdu tajemného nebo zajímavého. Zastavili průzkum krátce poté, co se zde vyvinuly humanoidní kolonie.

**Q** – Podmořská těžba a vulkanická činnost?

**A** – Samozřejmě, pokud budete vrtat a prozkoumávat propustná místa, jako jsou například solné extrakty, skončíte uvolňováním plynů zachycených mezi těmito vrstvami, a když je tlak vyšší než kapacita zařízení, plyn začne prosakovat různými místy, která se rozšiřují s přílivem vody. Tektonické poruchy jsou však mnohem hlubší než tyto povrchové vrstvy. Nebudou příčinou vulkanismu nebo ruptur. Ty způsobí přirozený stříh těchto desek za velmi vysokých tlaků magmatické vrstvy, jak se to děje v tuto chvíli.

Zůstávejte vědomí.

## 153 (1.2018)

Dobrý den, přátelé! Byl jsem několikrát v kontaktu s CB, ale neměli jsme čas mluvit o otázkách, na které jste se ptali, promiňte. CB také měl v tomto období hodně co dělat a nemohli jsme se zkoordinovat. Část mé flotily, která je nyní přidělena Marsu, byla vybrána, aby doprovázela vědeckou expedici, která se účastnila terraformingu jiné planety v systému TRAPPIST-1. Můj tým na takovém podniku podílel poprvé spolu s Arkturiány, Aldebarany a Camelopardalis. Cítili jsme vítr nové atmosféry a čerstvost nových oceánů. Když jsme se před pár dny vrátili na Mars, byla již planeta v procesu výsevu základní biologické infrastruktury, která se bude vyrovnávat a upravovat svou novou již nezávislou přírodu. Planeta prošla orbitální změnou do mírného pásma. Nyní se lesy a hmyz již začleňují do opylování nových rostlinných druhů, které jsou vhodně vybrány Taagy a Zigy. Proces terraformování planet navzdory tomu, že je již na velmi pokročilé úrovni technologie, vždy vyvolává pocity obdivu a způsobuje velký pocit pohody při každém narození nového malého hnízda pro nové civilizace v tomto nesmírném vesmíru. TRAPPIST 1 >>>

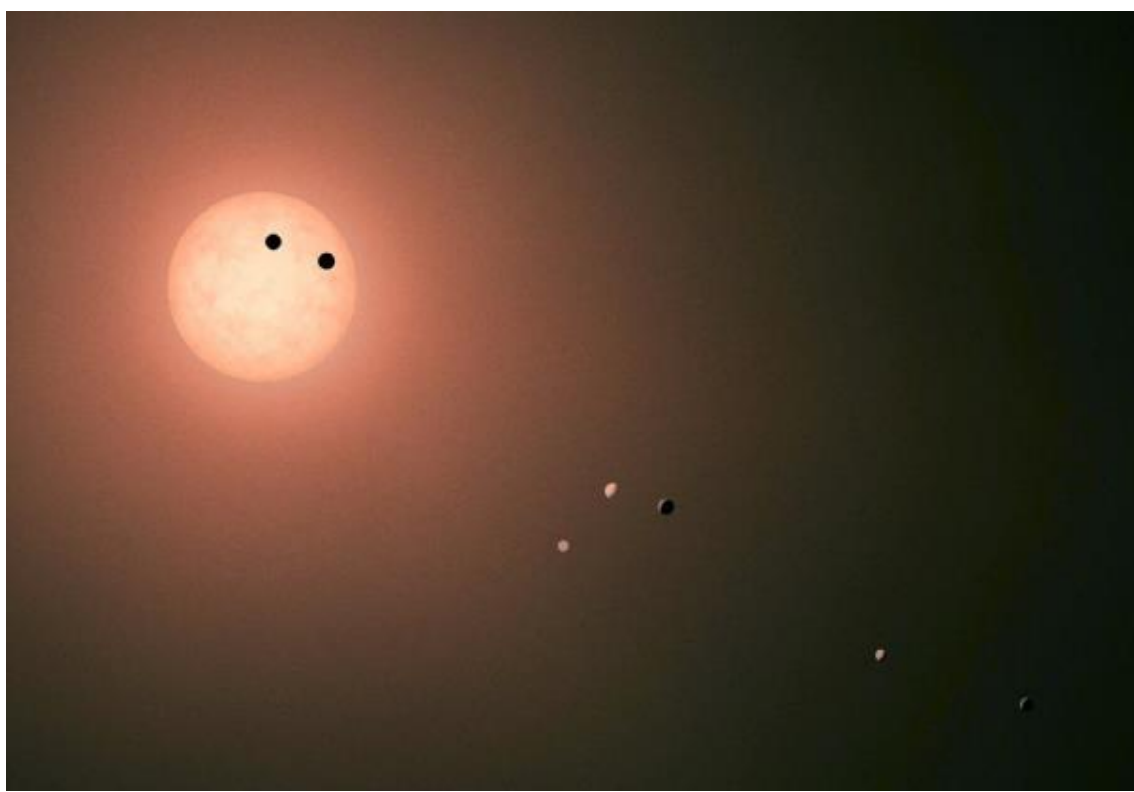

**Q** – Nikola Tesla 3-6-9?

**A** – Tato čísla nejsou kódem, jsou to mezilehlá čísla v geometrických posloupnostech, které představují strukturální body, na které lze odkazovat jiné body. Objevují se jako konstrukční základ různých aspektů hmoty, pevné, tekuté nebo přenášené vlnovými křivkami. Kvantová mechanika využívá tyto body strukturální podpory prakticky ve všech formách syntézy čisté energie různých funkcí vypočítané pro určitý účel, a to jak na molekulární úrovni, tak na úrovni planetární interakce, od mikro po makro.

**Q** – Kvantový tok?

**A** – Ve skutečnosti neexistuje kvantový tok, který by držel planetu, nebo planetární rovnováhu nebo jakýkoli portál. Existuje kvantové prostředí, které poskytuje materiál potřebný pro jakýkoli druh fyzického, biochemického nebo éterického vývoje všeho, co existuje v tomto vesmíru třetí dimenze. Nic není zbytečné; vše je v souladu s požadovanou vývojovou potřebou.

**Q** – Atomové zbraně?

**A** – Žádné změny. Ve vaší atmosféře nebudou žádné atomové rakety, protože moderní plejádské sondy neustále hlídají, aby se vyloučil tento typ zbraně.

**Q** – Povodeň před 13.000 roky?

**A** – Asi před 13.112 lety nastalo velké sluneční maximum. Kruliané tento systém ještě nesledovali, protože v té době neexistovalo žádné pokrytí žádným regionálním CG. Planeta byla bombardována obrovskými vlnami energie, které způsobily velké odpařování vody. Celou planetu pokrývaly těžké mraky. Výsledkem byly velké záplavy na všech kontinentech téměř současně.

**Q** – Zastavení otáčení jádra planety po jeho vystydnutí a ztvrdnutí?

**A** – Země má dvě jádra, vnější, viskózní a vnitřní pevné. Vnější jádro tvoří nikl a roztavené železo, které se pohybuje při teplotě asi 5000 ° C. To způsobuje pohyb tektonických desek a sopečnou činnost (ode dna stoupající magma), zemětřesení a tsunami. Vnitřní jádro také vytváří magnetické pole Země. Dvě zemská jádra se pohybují různými rychlostmi, což způsobuje elektrické napětí a tím i magnetické pole. Magnetické pole nás mimo jiné chrání před slunečním zářením a pomáhá při udržování orbity Země. Když jádro vychladne během dalších 1,8 miliardy let, kapalina ztuhne. První důsledek je ukončení sopečné činnosti, které ukončí změny povrchu. Časem vítr a déšť erodují hory a postupně se tento materiál zastaví na dně moře. Usazeniny pokryjí povrch celé planety a voda pokryje vše.

**Q** – Černobyl?

**A** – Když došlo v Černobylu ke zhroucení jádra v důsledku operačního selhání, byly k nouzovému pozorování vyslány jednotky, aby se pokusily minimalizovat následky a závažné syndromy. Tato jednotka nebyl člověk, ale ověřovací android, který shromažďoval detaily přímo na místě problému. Musel být vystaven velkému množství radiace a byl vyřazen z provozu. Pokud byl odvezen do nějakého vojenského zařízení, měl malou hodnotu, protože tyto jednotky se samy ničí, když dojde k pokusu o vnější zásah do jejich systémů. Podle fotek, které jste poslali, je to nepochybně plejádský android.



**Q – Spřízněné duše?**

**A –** Spřízněné duše je subjektivní pojetí. Čím více bytosti pokročí ve vývoji, (muži a ženy), tím větší je potřeba zdravého partnerství, které poskytuje vzájemnou spolupráci mezi vrstevníky, kteří spolu žijí. Pokud mají genomy hodně afinity, pocity a angažovanost, lidé to často označují jako „spřízněné duše“. Pokud toto spojení skutečně trvá, mohou se ti dva pokusit společně během vývoje chodit, kombinovat a formulovat nová setkání v jiných budoucích inkarnacích. Odhaduje se, že 4% dobře fungujících párů ve známém vesmíru bylo schopno udržet tento výkon pro další inkarnace.

**Q – ECETI / Mt. Adams?**

**A –** Na tomto místě není registrován žádný vstup do zařízení, takže by to měl být přírodní skalní útvar.

**Q – Carlos Castaneda?**

**A –** Nemám žádné konkrétní informace o této osobě, ale mnozí využili znalostí, které zanechali prastaří myslitelé, aby vytvořili příběhy, které z určitého pohledu mohly představovat jejich věrohodné doplnění..

**Q – Faraonovo žezlo?**

**A –** Různé rasy ukazovaly vůdce rozvíjejících se civilizací se specifickými objekty.

Nejběžnějšími v těchto dnech byly překladatelé mozku, kteří z těchto vůdců vytvořili polygloty pro jakékoli etnikum a dialekt. To byla velká moc v té době, kdy slovo znamenalo více než podepsané papíry. Vzhled se lišil, v různých časových úsecích jsou kresby různých typů.

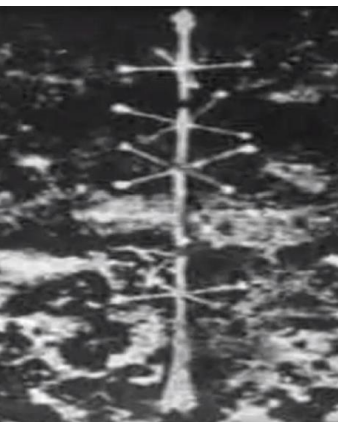
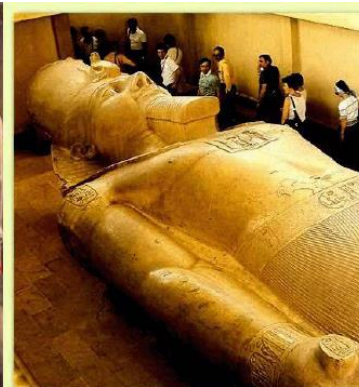

**Q – Anténa na dně Atlantského oceánu? <https://youtu.be/tAQDp4I9uwY>**

**A –** Tato anténa je jednou z několika, které existují v okolí antarktického kontinentu. Byly instalovány před tisíci lety personálem Epsilon Boötes a dodnes předávají informace přes satelit, který nazýváte Black Knight. Jsou to analytické detektory oceánského pohybu, tektoniky a aktivního mořského života.

**Q – Výzkum Měsíce? <https://www.youtube.com/watch?v=f4JIpoPDum8>**

**A –** Jak můžete tušit, vaše vlády při zkoumání Měsíce mají zájem pouze o existující cizí technologie. CG to nedovolí, dokud nebude Země zařazena mezi oficiální členy komunity. Vaše vlády mohou oznámit, co si přejí. Maximálně tu vysadí dalšího Terrana.

**Q – Meditace a 3D okno?**

**A –** Když se naučíte plně odrelaxovat z vašeho fyzického těla, budou častější takovéto rychlé vizualizace. Je to, jako byste byli na tmavém místě a čas od času byl vypálen blesk, takže si na krátkou chvíli můžete představit, co je kolem. Tento druh záblesku kosmické energie působí ve vaší mysli, nikoli ve vašem vidění jako obyčejné světlo. Je detekován přímo kvantovou oblastí vašeho mozku. Čím vyšší koncentrace, tím delší doba trvání těchto záblesků.

**Q – Kontakty s dušemi?**

**A –** Lidé mohou dosáhnout pouze duševní kontakt, když je dotýčný duše v zóně velmi blízké třetí dimenzi. Pokud má tato duše dostatek soustředění a cítí možnost naladění, může existovat nějaká interakce. A jak jsem již vysvětlil dříve, je to velmi vzácné. Obvykle to je vytvořené vlastní myslí druhé entity, informace pak přijímač tlumočí.

**Q – Roboti?**

**A –** Pokud budou robotické jednotky pokračovat v produkci zboží, lze očekávat, že budou někomu jinému prodány ... velká centra s pracovními místy v průmyslu, mají svůj čas. Nyní může dojít k nové decentralizaci této pracovní síly. Pracovní síla mimo velkých center může poskytovat decentralizovanější výrobu zboží a potravin a lepší kvalitu života pro ty, kteří z center odchází, i pro ty, kteří zůstávají. Tyto exody jsou během vývoje kolonií na nulové úrovni cyklické. Jakmile přejdou na úroveň jedna, problémy s energií a základní infrastrukturou budou pro všechny bez výjimky.

- Letos se v hlavních regionech planety projeví radikální změny, pokud jde o změnu klimatu, novinky ve sluneční soustavě, urychlení planetárního růstu a změny globální politiky. Budeme se zde starat o opatření CG. Vlády provádí mnoho opatření, aby si udržely kontrolu nad masami. Mnohé budou včas neutralizovány.

- Přátelé, jsem rád, že jsem tady a že jsem se stal občanem naší kolonie na Marsu. Brzy se uvidíme v novém roce náboženského zúčtování.

## **154 (3.2018)**

Přátelé, spousta věcí v této sluneční soustavě se mění. Týmy nepřestávají s podporou. Měli jsme málo volného času. Vaše planeta v současné době prochází přirozenou re-stabilizací, protože již nemá žádné umělé zařízení, které udržuje stabilizaci pod kontrolou. Samozřejmě, jak jsem vás předtím varoval, budete procházet intenzivnějšími klimatickými změnami, protože geomagnetické pole prochází změnami v důsledku změn ve vnitřním oběhu planety. Začíná čas diverzifikace rostlin. Mnohé regiony nebudou dále vhodné pro stávající kontexty. Mohli jste si všimnout, že politické záležitosti stagnují, protože vůdci byli varováni, že důležitou věcí nyní nejsou spory, ale boj o přežití jejich etnik. I když byli na řadě schůzek v blízkosti Antarktidy varováni, neočekávejte od vlád velkou pomoc, stále sledují brožury rozsáhlé eliminace 'nepohodlných'. Hlavní rasy se chystají usadit na Marsu. Populace lidí v koloniích se v posledních měsících téměř zdvojnásobila. Budu vás informovat o každé zásadní změně.

**Q – Big bang?**

**A –** Nebyl to výbuch, jak věří vaši pseudovědci. Podle starých záznamů, když vesmír třetí dimenze dosáhne plánované úrovně expanze, vytvoří se v rámci virtuální hranice předem definované pro tento vesmír průchod hmoty a energie. Podle informací z pokročilých ras, jako jsou Kruliané i mimo ni, toto je třetí vesmír třetí dimenze, vytvořený z počátečního mega vesmíru. Tento počáteční mega vesmír měl hmotnost ekvivalentní 500 vesmírům, jako je ten, ve kterém žijeme. Myšlenka odděleného růstu pocházela od entit čtvrté dimenze zodpovědných za tuto oblast. Velmi jednoduchou představou jsou mýdlové bubliny. Bublina vytvoří druhou malou bublinu na svém povrchu a v případě vesmírů se vytvoří průchod energie a hmoty, která začne tuto druhou bublinu zaplňovat. To, čemu říkáte "velký třesk", je prostě okamžik otevření průchodu, který časem vyrovná tlak. V makro pohledu si představte, že velká mýdlová bublina si míchá hmotu se sousedními bublinami. Až dosáhnou limitu, budou pokračovat v růstu jako rovné. Není s jistotou známo, zda se toto dělení zastaví, nebo se vytvoří nové sekundární bubliny. Podle záznamů vznikly tři po sobě následující sekvence, přičemž rozdíly byly přibližně 1 miliarda let, a skončilo to před více než 10 miliardami let. Proto se zdá, že kolem velké bubliny byly vytvořeny pouze tyto tři.

**Q – Zóna ticha Chihuahua, Mexico?**

**A –** Na povrchu planety jsou sekundární body podpory gravitačních tunelů, které spojují planetu Zemi se systémem. V těchto bodech vytváří magnetosféra sekundární tunely, které doslova ohnou magnetické čáry přidruženého tunelu k hlavnímu tunelu a udržují stabilitu spojení. V těchto bodech dochází k deaktivaci kmitočtových signálů a elektronických zařízení. Například silné magnetické pole vytváří anomálii v jižním Atlantiku, která deaktivuje satelity, a dokonce i Hubbleův dalekohled, při průchodu nad oblastí.

**Q – Kolektivní vědomí zvířat?**

**A** – Jak jsem již vysvětlil dříve, každá rasa bytostí, které nemají individuální vědomí, má svou „kolektivní duši“. Tato duše obsahuje všechny vlastnosti chování tak, že tato rasa může přežít v rámci parametrů nabízených dostupným prostředím. Jako příklad, "duše" hmyzu obsahuje vlastnosti společné pro tento typ vývoje a tisíce k němu připojených "sub-duší" se specifickými charakteristikami každého etnika hmyzu, které obývají tuto planetu nebo prostředí. Tento příklad funguje stejně dobře pro plazy, ptáky a savce. Autonomní vývoj vědomí neexistuje, protože k tomu dochází pouze po přímém zásahu se specifickým přeprogramováním DNA. Nezávisí to na čase nebo přírodě, vyžaduje si vědecký zásah za tímto účelem.

**Q** – Vývoj vědomí?

**A** – Vědomí je bod, který můžete dosáhnout, pokud se stanete více vědomý sám sebe. Humanoidní psychika se velmi liší od rasy k rase, což znemožňuje vytvořit základní vzor, který může sloužit všem z nich. Čím více si uvědomujete, jak důležitá je malá část pro sadu „malých částí“, tím blíže budete k vědomí a to vás povede k pochopení vzájemné závislosti všeho kolem vás a vědomí. Eskalace z úrovně nula na úroveň jedna se nutně stane každému. Kdo rychleji dosáhne vědomí, stane se mentorem méně chápajících. Uvědomte si, že ti, kteří informace a znalosti hledají, je najdou mnohem rychleji. Vyladění vašeho zdravého rozumu bude mít za následek jasnější vidění odchytek a to vás povede ke stále méně zbytečným odchylkám ve vaší cestě.

**Q** – Oumuamua?

**A** – Malá dopravní loď spojená s Atoniany a jejich koloniemi v Plejádách. Je deaktivována stejně jako kosmické lodě na Měsíci. Tyto trosky v době velkých, dávných sporů obklopile vaši sluneční soustavu. Tento odpad naložený minerály má po opuštění ve vesmíru velmi dlouhou orbitu. Aby získal hybnost, prošel tímto systémem několikrát, jen jste ho nyní sledovali.

**Q** – 16 nových kolonií přecházejících na stupeň 1?

**A** – Kolonie jsou trochu odlišné, pokud jde o kultury a rasy. Žádná z nich nemá na planetě více než dvě etnické skupiny, prokříženost rasy přes 80%, takže měli mnohem klidnější vývoj než tady. Čtyři z nich mají přímý kontakt a velmi dobře se dostávají do nového sousedství. CG neinterferuje s místními zvyky, ale spíše poskytuje zdroje, aby se mohli nové kolonie stát spravedlivější pro každého.

**Q** – Aktuální stav úrovně?

**A** – 36% inkarnovaných a odinkarnovaných je na úrovni 0,6 – 0,9.

**Q** – Nárůst objemu planety 5%?

**A** – Planeta s tímto nárůstem dosáhne přibližně 115% zvětšení původní velikosti, protože začala chladit svůj povrch. To znamená více než zdvojnásobení průměru.

**Q** – Narušení magnetosféry kosmickými loděmi?

**A** – Závisí na velikosti mateřské lodi. Vynakládají veškeré úsilí, aby se nedostali příliš blízko a nezpůsobily rušení. Malé lodě do velikosti 1 (Austrálie) mohou projít atmosférou bez významného rušení v magnetickém poli.

**Q** – Deep state – elity, odhalení od Qanon?

**A** – Tato mapa je pouhým informativním shrnutím toho, co většina dobře informovaných lidí již ví. Většina z těchto informací se objevuje pouze proto, že „někdo“ zveřejňuje „co chce veřejnost vidět“. Vaše elity v těchto dobách trpí útoky a porážkami, ale to je většinou díky infiltraci, které má tuto kolonii osvobodit pro první otevřený kontakt. Boj proti starověké nadvládě vašich elit probíhá z 90% za scénou. Vidíte jen 10%. Člověk, kterého zmiňujete, může mít skutečné kontakty, aby mohl detailně předvídat události, ale pokud by tomu tak bylo, Vaše síťová komunikace stále patří vašim elitám a následovala by odvěta. Pokud jde něco lehce, dejte si pozor na to, čemu věříte.

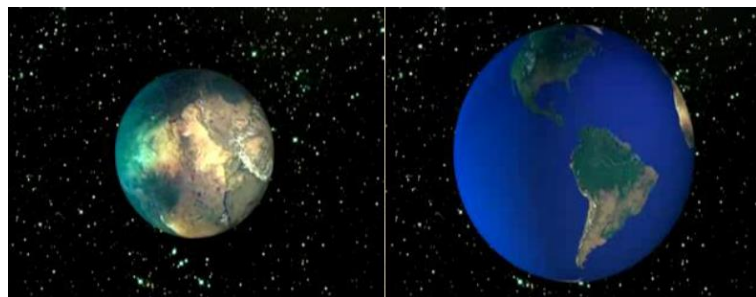

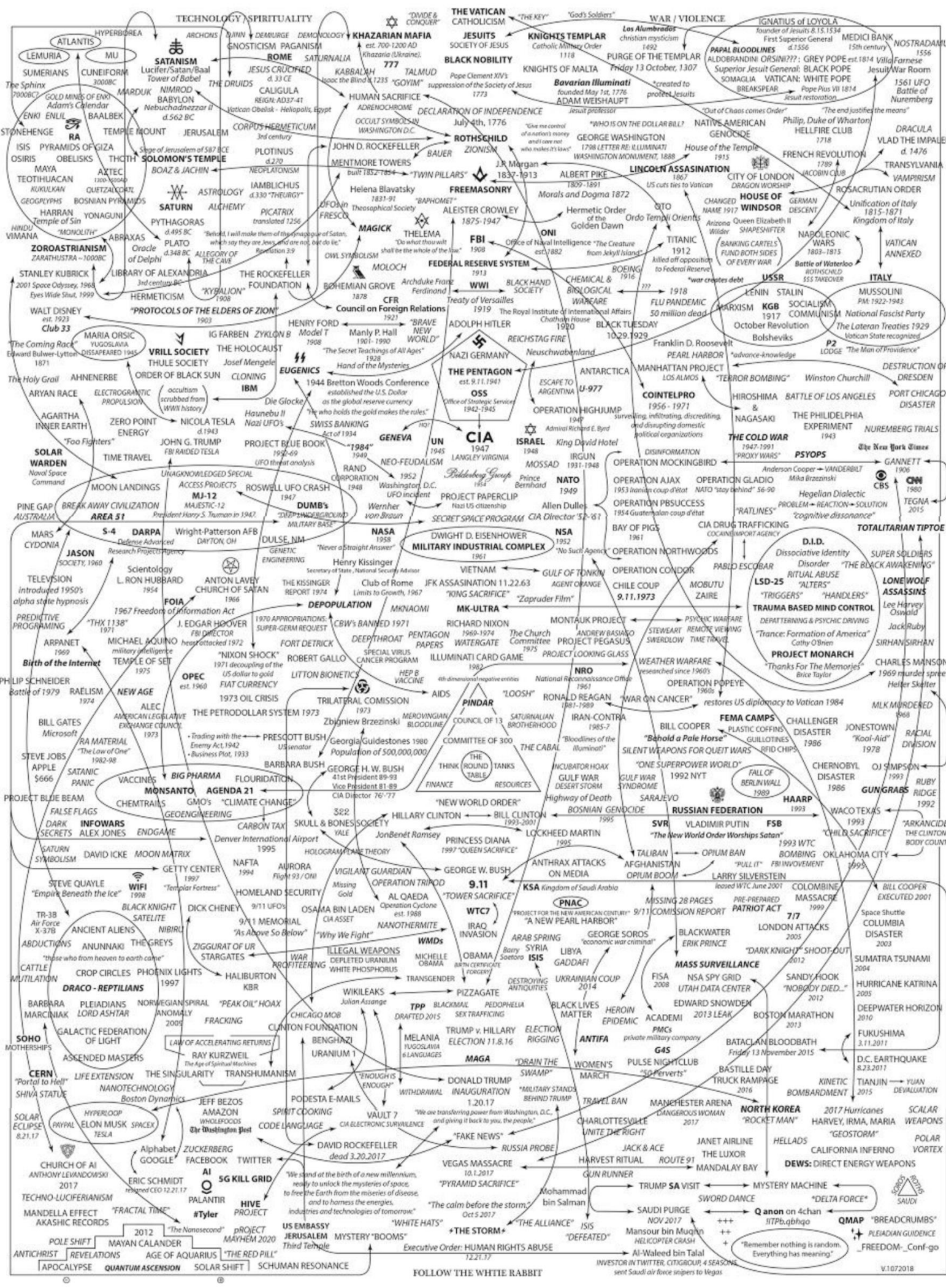

FOLLOW THE WHITE RABBIT

V.1072018

**Q** – Radiace ve vodě v Japonsku?

**A** – Japonsko má v podzemí mnoho vodních ložisek, téměř naprosto nekontrolovaných, uvězněných ve specifických oblastech, které je dosud zadržují. Větší radioaktivita se žhavými atomovými jádry se dostává do podzemní vody. Hodně podzemních vrstev Japonska je vysoce radioaktivní. Radioaktivita se snaží dostat na povrch s rostoucí intenzitou. Není to dobrá zpráva.

**Q** – Ochrana před asteroidy?

**A** – Pokud má asteroid, nebo meteor ohrožující velikosti dopadnout do hustě obydlené oblasti, sondy Plejádánů je automaticky zničí. Pokud spadne do moře nebo do pouštní oblasti, nechají ho projít. Ale pokud jde o asteroid, jako je EK-15 z roku 2017, který se skládal ze zlata, pravděpodobně byste nesouhlasili, kdyby ho Plejádáné zastavili před nárazem na povrch.

**Q** – Mars a kolonie?

**A** – Mars je nyní kosmopolitní planetou ve vaší sluneční soustavě. Naše kolonie je již velmi dobře usazená a zelená. Reptiliánská kolonie, která je spojená s Terrany, je také schválenou kolonií pro toto místo a má již více než 40 000 obyvatel. Všichni pod dohledem agentů Taus, kteří budou zodpovědní za vývoj této sluneční soustavy. Jakákoliv změna fauny a flóry musí být nejdříve schválena koloniemi, které používají planetu se souhlasem Taus.

**Q** – Nejsmutnější moment – zničení planety?

**A** – To bylo na počátku mé kariéry. Insektoidní kolonie zabavila pokročilejší dopravní loď během obchodování s komoditami a vědecky se pokusila kosmickou loď zkopírovat, protože operovala s mnohem staršími jednotkami. Vzali loď do laboratoře v podzemí planety a rozebrali ji. V té době se jejich vědci domnívali, že našli způsob, jak otevřít jednotku antihmoty, aby zkopírovali technologii v řízené laboratoři. Vláda schválila pokus o přivlastnění si pokročilejší technologie. Když otevřeli jednotku, reakce byla mimo kontrolu a vytvořila černou díru, která planetu rychle spotřebovala. Byli jsme na oběžné dráze v době, kdy jsme se snažili vyjednat návrat lodi, když nás naše automatizované systémy přesunuly do bezpečné vzdálenosti od události, která se vymykala kontrole. Osobně jsem viděl zánik více než 5 miliard bytostí během minut. Déle událost netrvala. Tato populace byla po diskarnaci přerozdělována na planety své rasy a postupně byla reabsorbována ve třetí dimenzi. Pachatelé tohoto holocaustu budou trpět v mnoha inkarnacích, dokud nezaplátí obrovský dluh, na kterém se podepsali.

**Q** – Velké planety?

**A** – Čím větší je hvězda, tím více hmoty může akumulovat. Velká gravitační pole přitahují a zachycují mnohem více hmoty, která končí agregací a tvorbou velkých planet. Slunce Betelgeuse a Antares s 700 a 1400násobkem velikosti vašeho Slunce, může přitáhnout i malé solární systémy v dosahu svých gravitačních polí. Hvězdy obíhají planety mnohem větší než 100 násobek velikosti Země, ale většina z nich je ve vzdálených v oběžných drahách, aby vyrovnaly svou gravitaci. Většina z nich je obklopena hustými plynnými atmosférami, jako je Neptun, Saturn a Jupiter. Tyto obrovské planety mají více měsíců než Země. Mnoho z nich je obýváno a mnoho z nich má také své měsíce. Pokud budete v reálném čase pozorovat makro zobrazení

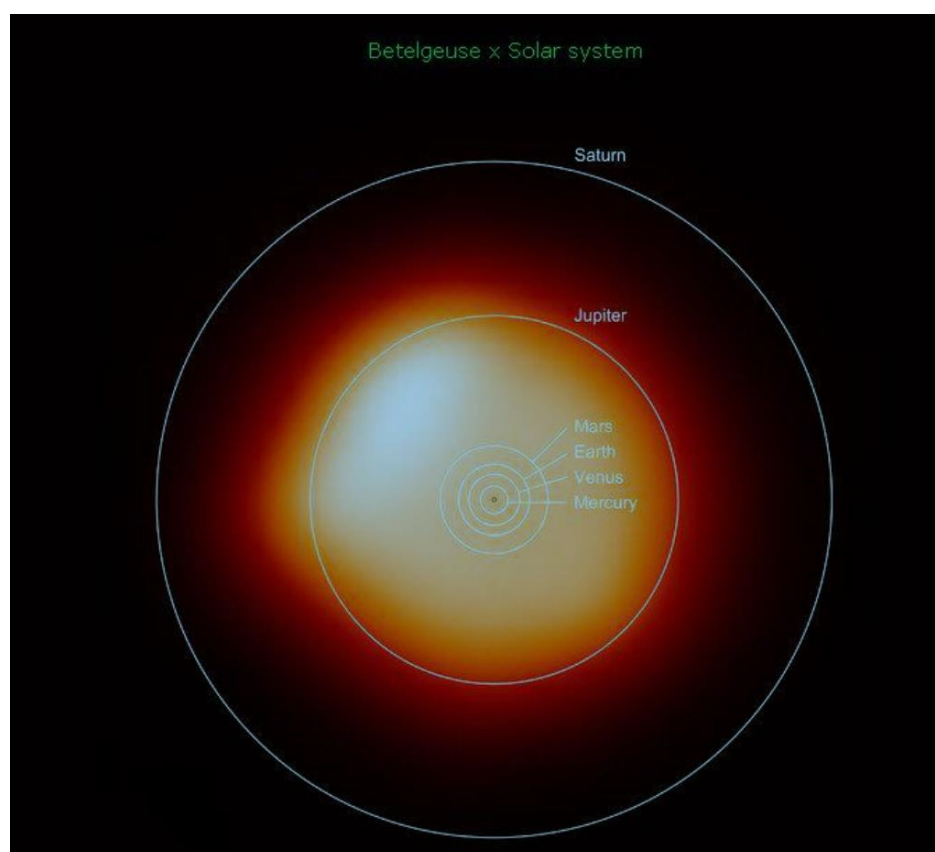

těchto systémů, uvidíte velmi krásné a zajímavé útvary.

- Přátelé, naše mise pokračuje, bez ohledu na to, jak se zdá, všechno bude pod kontrolou.

## 155 (5.2018)

- Přátelé, CB nemůže za to, že někdy máme nedostatek času. Několikrát jsme si vyměnili krátká slova a hovořili o dalších bodech, ale nebyl čas na otázky. Hromadí se práce. Pomáháme ostatním koloniím na žádost CG, což mi někdy brání v tom, abych s vámi mluvil přímo. Jsme nadšeni z usídlování nových kolonií v tomto kvadrantu galaxie, což činí tuto regionální CG stále důležitější v jejím výkonu. Pět dalších kolonií je rozmístěno v systémech blízkých tomuto a brzy bude v tomto regionu hodně pohybu. Na úrovni 1 vám bude pomáhat ještě jedna rasa.

**Q** – Vzpomínky na minulé životy po traumatech?

**A** – Někdy je lepší udělat krok zpátky, to je víceméně to, co se děje. Podle typu traumatu se některé "zásuvky", na okamžik neúmyslně otevrou a informace mohou na chvíli unikat, dokud se zásuvka nezavře. Čím více je rasa pokročilá, tím více lze zásuvku otevřít spontánně, aniž by bylo třeba „krokovat“.

**Q** – Atlantida, Egypt, Draco?

**A** – Atlantida následující po Sumerech a Védách měla velký vliv zejména na evropském kontinentu. V té době každá velká kultura nakonec ovlivnila ostatní svými znalostmi a dědictvími. Vzpomínky na tyto kultury ovlivňují vaše kultury až do dnešních dnů. Zanechaly hluboké kořeny po celém starém světě. Atlantis měla města také ve střední Americe, ovlivňovala kulturu Mayů, Inků a Aztéků. V určitých časech je navštívili Atouni, Plejádáné a některé rasy reptiliánů, které tu chtěly mít své kolonie. Pokud s výrazem "Draco" odkazujete na reptiliány, ano, došlo k interakcím a výměně darů. Jak jsem již dříve vysvětlil, to, co nazýváte souhvězdí Draco, nemá nic společného s těmito reptiliány z minulosti.

**Q** – Pás asteroidů - Phaeton?

**A** – Pás asteroidů, na který odkazujete, není starý 12 000 let, ale je starý asi 150 milionů let. Vznikl po katastrofické kolizi mezi velkým měsícem obíhajícím kolem planety Jupiter a jedné z planet systému Nibiru během jednoho z jejích orbitálních křížení vaší sluneční soustavy. Planeta, kterou jste označili jako "Phaeton", podle našich záznamů mezi Jupiterem a Marsem neexistovala.

**Q** – Solfeggio frekvence? <https://www.youtube.com/watch?v=1MPRbX7ACh8>

**A** – Frekvence, které jsou v receptivním rozsahu ušních bubínků a přilehlých tkání, nemají žádný praktický užitek ke změně čehokoli, co skutečně potřebuje změny v kvantové formě, aby mohlo být změněno. Není pravdivé tvrzení, že frekvence mohou měnit DNA nebo provádět nervové opravy jakékoliv povahy. Frekvenční kmitočtová pásma, která indukují buněčné povrchové napětí pro fyzickou obnovu, jsou na jiné úrovni a na jiných vlnových délkách, ve kterých se nastavuje odpovídající množství kvantových variací podle očekávaného výsledku.

**Q** – Města duchů?

**A** – Některé dohody byly učiněny téměř jednostranně některými z vašich vlád s rasami, které „pozvali“, aby se na planetě usadili. Mají symbolizovat setkání s předky. Tyto rasy mají základny v Tibetu a Nepálu po tisíce let. Jsou to kultury, které na tuto planetu přivedly různé východní rasy. Města byla postavena jako "dary" vlády. Čekají na přijetí, jakmile se otevrou kontakty mezi rasami.

**Q** – Planeta CFBDSIR J214947.2-040308.9?

**A** – Toto je jedna z mnoha bludných planet, výsledek oslabení jejího slunce nebo černé díry, které způsobují v kritickém bodě únik z oběžné dráhy. Existují také miliony dalších bludných planet, které jsou výsledkem kolizí mezi slunci nebo galaxiemi. Tato planeta, kterou zmiňujete, je daleko od vašeho systému, není zde možnost ovlivnit orbitální rovnováhu v tomto sektoru.

**Q – Signály a kruhy v obilí?**

**A –** Rádiové signály, které jste v těchto pokusech vyslali, sotva mohl někdo vyzvednout nebo rozluštit. Kdybyste měli ponětí, kolik náhodných signálů a zvuků ve všech frekvenčních pásmech cirkuluje galaxiemi, pochopili byste, proč to říkám. Existují specifické signály mezi civilizacemi, loděmi a CG portály, které jsou zachyceny všemi, kteří pracují nebo cirkulují v regionech, ale neexistují žádné pokusy o signály, které nejsou katalogizovány v systémech. Každá rasa má tendenci starat se o svůj vlastní byznys. Tyto kruhy v obilí nemají žádný vztah k

vašemu přenosu.

- Anglická pole jsou široce používána, protože jsou geometricky dobře rozložená, plochá a mechanizovaná, poskytují vynikající kreslicí prkna, kromě toho, že jsou v místě, kde tyto kresby mohou být snadno viditelné a analyzované vašimi kulturními centry takzvaného „starého“ světa".

Poselství vám doporučuje, abyste si byli dobře vědomi mylných představ o jiných rasách a povaze toho, co existuje venku. Abyste se nespolehali na falešné sliby a nabídky a že kontakt mezi rasami je blízko.

Další tabulka shrnuje hlavní rozdíly původních forem

humanoidních ras, mezi greys a Terrany. Greys mají ve svém přirozeném fyzikálním složení typ biologického silikonu.

**Q – Vzpomínky transplantovaných orgánů?**

[https://www.naturalnews.com/028537 organ\\_transplants\\_memories.html#](https://www.naturalnews.com/028537 organ_transplants_memories.html#)

**A –** Ne, orgány nebo tkáně nepřenášejí vzpomínky. I když je buňka přijímána s různými DNA nebo genomy, jsou omezeny na transplantovaný orgán a neinterferují s dynamikou těla příjemce. Pokud má příjemce přístup k osobním údajům dárce, může vlastním vědomím vyvolat představy, že získal připojené „vzpomínky“. Pokud víte, že to bylo od dítěte, vojáka, sportovce, osoby opačného pohlaví, toto vše bude generovat "umělé vzpomínky" v závislosti na představivosti dotčeného příjemce.

**Q – Mluvíš jen s CB?**

**A –** Rád bych si s každým promluvil a odpověděl na otázky, ale začal jsem tuto práci jako sociolog a antropologa ze zvědavosti a skončil jsem tím, že jsem se začal více angažovat jako starší přítel této skupiny. Některými sankcemi jsem téměř trpěl, ale nakonec jsem získal souhlas ostatních sociálních analytiků ze základny Antarktida, aby tento jedinečný kontakt pokračoval v didaktických a informativních závěrech, pokud to nebude v rozporu s ostatními pokyny CG. Komunikuji pouze s CB, jakákoliv jiná komunikace je vzdálena od toho, co bylo schváleno pro tento analytický kontakt.

**Q – Sex a humanoidi?**

**A –** V biologickém případě není vždy pravidlem, že každá akce způsobuje reakci. Sexuální touha je podnětem, který v případě racionálních bytostí může být nasměrován k potěšení, které je vlastní reprodukčnímu aktu, i když tomu tak nebude. Zrychlení oběhu během sexu, spolu s celým biochemickým procesem zahrnujícím nervy a hormony, způsobuje toky statické elektřiny, které nabíjí svazky nervů. Když kumulace bioelektrické energie dosáhne svého limitu, zcela se uvolní do nervového svazku – vybijí se, což způsobuje orgasmus nebo



reprodukční vyvrcholení. Během procesu jsou probuzeny body čakry vztahující se k této dráze míchy. Vnější podnět bude fungovat dobře, pokud má pár dobrou hormonální rovnováhu, aby způsobil vnitřní interakci.

**Q – Frekvenční pásma mozkových vln?**

**A –** Frekvenční pásma, která můžete měřit, jsou kompatibilní s nástroji, které máte dnes k dispozici. Budete potřebovat spektrální analyzátor v kvantovém rozsahu, abyste mohli vidět, jak se mozkové vlny doslova prolínají a interagují. Konečná interakce kvantových interakcí vytváří pro vás měřitelné frekvence, tj. 4D rozhraní k 3D. Změny, které můžete měřit, závisí na tom, na co je mozek zaměřen nebo jaké úkoly jeho vlastník vykonává. Vidíte pouze efekt a ne skutečnou příčinu, která způsobuje události.

**Q – Achnaton, Nefertity?**

**A –** Pokud budete dávat pozor, zjistíte, že žádný z egyptských vůdců nebyl "normální" humanoid. Královské rodiny se reprodukovaly pouze se zástupci svých mateřských ras. Myslím, že tohle je vám všem známo. Byly to velmi specifické rasy, které na rozdíl od jiných přijaly tento typ tradice. Díky tomu mohli faraoni komunikovat s „bohy“, zatímco zbytek lidí ne. Proto se jejich královská linie uctívala a respektovala.



**Q – Plejádáné unesení 1972?**

**A –** Podle znaků by to mohli být Plejádáné. Mnoho z vás vzešlo z Plejádánů, aniž by to věděli. Nemáme záznamy o konkrétních lidech všech ras, ale pokud by byli Plejádány z kterékoliv kolonie mimo Zemi, byli by automaticky zachráněni a nebyli by na těchto fotografiích.

**Q – Kolik může být ve vesmíru Laniakea klastrů?**

**A –** Otázka vám poskytla představu o nesmírnosti tohoto vesmíru. Sjednocený systém Galaktických společenství pokrývá pouze (nebo již) 8 % galaktického seskupení, které nazýváte Laniakea. To představuje zhruba spojení 9 200 galaxií, což představuje 1 pětinu zkoumaného vesmíru. Jak vidíte, je zde ještě spousta k prozkoumání v jednom Laniakea Superklastu.

**Q – Kde byly předchozí tři póly?**

**A –** Severní pól - poušť Sahara a jižní pól ve středu Tichého oceánu - před 270 000 lety.  
- Severní pól - severovýchodní Brazílie a jižní pól v Austrálii - před 620 tisíci lety.  
- Severní pól - jihozápadně od severoamerického kontinentu a jižní pól v Indickém oceánu - před 890 tisíci lety.

Pokaždé, když k těmto změnám došlo, částečně doprovázely změnu magnetických pólů. Zvětšila se velikost kůry planety, což způsobilo významné změny v tektonických deskách, pohlcení částí a vznik jiných, změnu polohy oceánů a vytváření nových sopečných zón. Jak si dokážete představit, pojem „přírodní katastrofy“ v těchto časech nemá mnoho konotací, bylo by zajímavější je nazývat přirozenými změnami planety.

**Q – Sibiu manuskript?**

**A –** Tento inženýr buď měl tyto myšlenky na vlastní pěst, nebo dostal představu o čínských rukopisech nejméně o 1000 let starších. Složené rakety byly vyrobeny v Číně před více než 1000 lety, včetně různých barev v každé části pro účely oslav. Tato myšlenka a kresby podobné těmto lze nalézt v čínských rukopisech ve vašich muzeích.



Přátelé, upřímně doufám, že vám budu k dispozici za pár týdnů nebo dříve, pokud bude naléhavá potřeba.

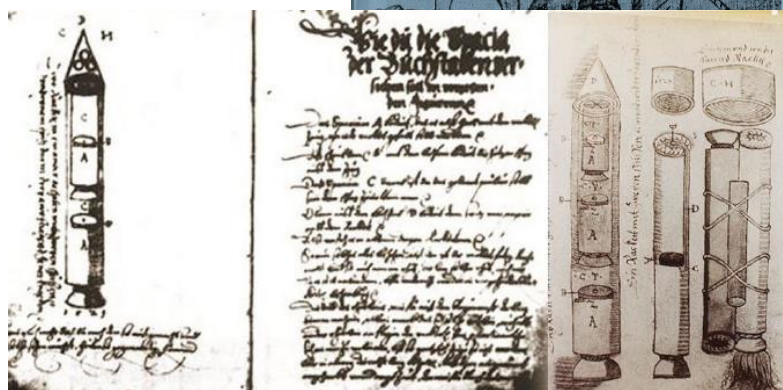

Zůstaňte naladěni na centrální oblasti a ostrovy severně od Pacifiku, včetně Japonska. Jsou podnikány některé kroky, ale v regionu mohou být neočekávané aktivity.

## 156 ( 7. 2018)

Dobrý den, moji přátelé! V těchto dnech jsem byl zaneprázdněn v naší nové kolonii na Marsu. Také jsme využili příležitosti, abychom přistáli na velkém asteroidu o šířce 506 mil, který jste nazvali "Vesta", asi 1/4 průměru Měsíce, který prochází systémem. Je prakticky skalnatým planetoidem velmi hojně rudy a při svém posledním průchodu pásem asteroidů vysídlil mnoho stovek dalších menších asteroidů a mnoho z nich bude do konce srpna procházet kolem planety Země, Marsu a Venuše. Dáváme pozor.

**Q** – Bitcoin?

**A** – Jakýkoli peněžní systém, který může být vytvořen nebo navržen po integraci vaší planety, bude založen na pravidlech interkulturního obchodu, což umožní hospodářskou integraci s ostatními členy CG. Vytváření Bitcoinu, jak ho nazývají, je pokusem některých vašich skupin.

**Q** – Akupunktura?

**A** – Mapy všech nervových zakončení byly dary některých mateřských ras různým kulturám na planetě. Jsou tu po tisíceletí a některé společnosti začaly používat tyto mapy k vyvolání podnětů a relaxace na základě nervové reakce zavedením jehel do těchto nervových zakončení. V té době nebyl přístup k zařízení pro mapování nervové sítě, takže to definuje původ mimo planetu.

**Q** – Léčba frekvencemi?

**A** – Koncentrace kosmické energie je jen otázkou tréninku a praxe. Kosmická energie, zhruba řečeno, je obrovský soubor frekvencí, které obklopují fyzicky vibrující celé kvantové spektrum. V závislosti na problému, na který se zaměřujete, se naladíte na optimální rozsah, který bude použit v daném čase a pro konkrétní účel. Toto ladění je automatické, to znamená, že mozek slouží jako anténa, která upravuje ideální příjem pro požadovaný účel.

**Q** – Schumannova rezonance?

**A** – Tato měření jsou v periodě správná, v amplitudách nejsou tak přesná. Zeměkoule pulzuje jako celek. Vrcholy s vyšší frekvencí jsou interakce magnetismu jádra s magmatickými vrstvami, které jsou v určitých oblastech hustěji akumulovány, zejména tam, kde jsou velké klastry stále blíže povrchu planety a intenzivněji zasahují do geomagnetického pole. S tímto máte vágní představu o tom, co se děje nyní s vrstvami magmatu a s jádrem planety, které se vznášejí ve středu této pohyblivé hmoty. Přebytečné teplo generované dynamickým procesem způsobuje expanzi magmatického objemu a nutí kůru planety vytvořit prostor pro nový objem.

**Q** – Co je na obrázku?

**A** – Foto je velmi špatné. Podle vlasů by to mohl být kdokoli z rasy Plejádánů, nebo Boöt. Foto kontrolní kabiny neodpovídá žádné lodi té doby.

**Q** – Rostliny na planetě?

**A** – Všechny rostliny na této planetě sem přivezli specializovaní botanici. V té době byly zasety do vhodných klimatických oblastí a vzduchem bylo rozptýleno miliony semen různých druhů. To znamená, že máme rostliny a druhy stromů podobné těm, které máte, a mnoho dalších druhů, které byly na naší planetě přizpůsobeny, že stále ještě netušíte, že mohou existovat.



**Q** – Návštěva Trumpa u Space Force?

**A** – Můžu si představit jen jeden důvod; pokusit se odvrátit pozornost a velké částky od veřejnosti. Víte, že žádná vojenská technologie neprojde vesmírem přes Van Allenův pás, takže je to jen fikce určená k oklamání lidí.

**Q** – Střevní mikroflóra ET?

**A** – Naše střevní flóra je velmi podobná vaší, protože i vy jste přišli zvenčí. Získáváme ji jako děti s mateřským mlékem a pokračuje ve své normální rovnováze po celý život, bez umělých nebo přirozených náhradních potřeb, ledaže je nějaká otrava, která vyžaduje restrukturalizovat flóru léčbou. Laktobacily a koliformy mezi jinými mikroorganismy jsou nedílnou součástí trávicího systému, protože způsobují degradaci potravin a umožňují extrakci základních látek. Rozdíl je v tom, že naše krevní pH je přirozeně alkalické, používáme méně trávení kyselinou mléčnou a máme nízkou hladinu kyseliny močové v krvi a tkáních. Úrovně kolonizace trávicího systému se liší od rasy k rase, v závislosti na typu konzumované potravin a její biologické formaci.

**Q** – Globální oteplování?

**A** – V případě oteplování, frekvenční změny sluneční soustavy zahřívají vnitřek planety, což se zase externalizuje, teplota roste globálně. Může být zhoršeno degradací životního prostředí, jako je odlesňování a atmosférické postřiky látkami, jako je oxid hlinitý. Vědci CG odklonili systém Nibiru a přidali protizávaží, aby se osa Země změnila postupně. Vaše elity měly v plánu využít tyto katastrofy a nedat lidem šanci se připravit. Nyní je planeta ponechána sama sobě a změny již probíhají.

**Q** – Výzdoba jeskyní?

**A** – Umění je součástí každodenního života humanoidů. Od dob jeskynního muže vždy existovali ti, kteří vynikali různými uměleckými dary. Vyjádření každodenního života, zvířat, lovu, objektů, bylo způsobem, jak zanechat nějaké dědictví budoucím generacím jejich kmenů a společností, a také potěšit bohy nebo subjekty, které si představovaly pro ochranu a štěstí.

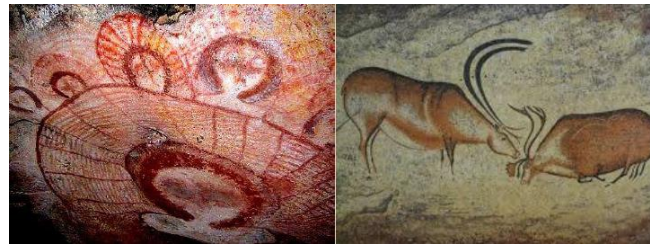

**Q** – Mars?

**A** – Mars je nyní kosmopolitní planetou, to znamená, že nemá účinného vlastníka. Jakákoliv rasa, která si přeje zařízení nebo kolonii, by měla jen oznámit CG jaký je konkrétní účel. Stále neexistují žádné studie o demografických datech, v důsledku neustálé cirkulace populace, protože se jedná o otevřenou planetu. Aura planety se s postupem času konsoliduje, je nezávislá, tvořená humanoidy nebo nehumanoidy. V případě Marsu bude aura tvořena všemi živými bytostmi, které budou obývat planetu jako v případě Země.



**Q** – Modrý bod na Marsu?

**A** – Na obrázcích z teleskopu s dobrým rozlišením budete moci pozorovat několik nových "míst" v pouštních zónách Marsu, protože velké množství surovin se přepravuje přes portály a ukládá se v těchto zónách pro využití různých komunit, které investují do zařízení. Z úložišť jsou materiály odebírány místními servisními loděmi.

**Q** – Příprava na vstup do CG?

**A** – Příjímací proces v CG vyžaduje stabilitu, která souvisí s množstvím pozitivního dopadu na menší procento negativ. To se může stát kdykoliv, protože společnosti jsou stále více osvobozeny od mentální kontroly, kterou měli od elit. Probuzení lidí jsou lidé, kteří rozhodují o svém vlastním osudu. Je možné trénovat dobrovolníky na různé funkce v týmové práci, ale taková spolupráce není možná, dokud neobdrží konkrétní pokyny od CG. Když bude umožněna internacionální komunikace s vaší planetou, všechny možnosti budou reálné, včetně výměny lidí za školení v oblasti transferu nových technologií.

**Q** – Insektoidi?

**A** – Zvláštní příběh. Existuje mnoho variací s exoskeletonem a mnoha typy mutací přizpůsobených jejich původním planetám. Jsou od malých až po větší, než vaše největší velryby. Existují druhy, které létají, skáčou, běhají a dokonce obojživelné. Jsou mnohem silnější a odolnější než kterýkoli humanoid, a kdyby měli vlastnosti našeho mozku, určitě by s klidem ovládli celý náš známý vesmír. Jejich mozky jsou naštěstí pro nás instinktivnější a směřují k praktičnosti, jejich mozky postrádají oblasti zodpovědné za pocity, které přesahují řízenou a bezprostřední logiku. To obecně způsobuje extrémně pomalý vývoj ve srovnání s humanoidy obecně.

**Q** – Proč se nezveřejní existence CG, když jedná s elitami?

**A** – Tato setkání jsou v podstatě kvůli dohodám o návratu zachycených technologií, a jiným pokynům. Ve všeobecných záležitostech není žádná otevřená konverzace. CG se řídí normami tak, jak to dělají v jakékoli jiné rostoucí kolonii, ale vaše elity mají v úmyslu tento proces co nejvíce zpozdít, aby zkusily alternativní plány pro planetu, kterou považují za svůj majetek, ne za váš. Pouze CG ví, kdy se bude moci prezentovat široké veřejnosti, a to je příležitost, na kterou se čeká.

**Q** – Monoatomické prvky?

**A** – Monoatomické prvky jsou kombinovatelné elementy, dokonce s jinými atomicky nestálými "těžkými kovy". Tyto prvky mohou být použity pro organickou detoxifikaci, ale musely by být použity ve velmi dobře vypočtených dávkách, aby nezpůsobovaly kumulativní účinek těchto prvků. Nedostatek těchto "těžkých kovů" by způsobil, že by se dlouhodobé monoatomické prvky spojily s méně nestabilními prvky, které jsou součástí normálního metabolismu organismu, a způsobil by organické ztráty v jiných oblastech.

**Q** – Sealand Scull?

**A** – Opičí lebky. Lebka primátů z vaší planety.

**Q** – Zabavený výzkum?

**A** – Víte, že se vaše elity budou snažit řídit technologie, které považují za konflikt se současným ekonomickým a energetickým modelem. Vždy bude existovat riziko, že vyhlásí cokoli za konflikt zájmů, dokud neproběhne integrace, kdy vaše elity ztratí kontrolu. Pokud chcete vědět, zda tento systém funguje, odešlete data CB a mohu ověřit, zda v těchto projektech existuje životaschopnost.



**Q** – Aktuální stav Země?

**A** – Setrvačná hmota planety je obrovská, ale očekává se, že v krátké době dojde ke změně polohy rotující osy, protože vnitřní tekuté hmoty jsou ve velkém pohybu a stále více se blíží tomu, aby byly vyhlazeny tektonickými zlomy. V tomto období vzroste průměr planety o 5 %. Nemůžu vám dát data, ale právě probíhá proces.

**Q** – Vývoj?

**A** – Neřekl jsem konkrétně před 6500 lety. Humanoidní kolonie byly vyvíjeny na této planetě již před 300 milióny roky. Když je kmen nebo humanoidní komunita fyzicky přenesena, rasová kmotra poskytuje adekvátní umístění a ochranu proti prvkům planety tak, aby nová kolonie měla nezbytné minimum potřebné k rozvoji. Jak vidíte, existuje mnoho budov, zdí a podzemních zařízení, které vaši vědci nevysvětlí, protože byly vyrobeny s mimozemskou technologií, aby těmto koloniím poskytly základní bezpečnost. Poté, co kolonie opustí základní infrastrukturu, pokračuje v procesu nových inkarnací přímo na planetě. Každá kultura má své kořeny spojené s jejím původem, ale duchovní rozvoj je nezávislý na samotné kultuře. Je skutečně spojen se smyslem pro komunitu a lásku a úctu ke všem, kteří mohou poskytnout společenský mír a rovnováhu životního prostředí. Chvilí trvá, než společnost dosáhne úrovně klidu a porozumění, získá více přístupu ke znalostem. Někdy prostřednictvím dobrovolníků své mateřské rasy, kteří se do těchto kolonií přesunou, aby jim pomohli v tomto vývoji. Když vývoj poskytne potřebnou výbavu pro toto společenství k přechodu na úroveň 1, je přeneseno na planetu, která poskytuje lepší stanoviště pro tuto komunitu. V případě vaší planety se Země posunula na úroveň 1 kmítočtu a po vyčištění 0 se stane kolébkou pro úroveň 1 a vyšší.

**Q** – Jak se jmenoval váš ‘skorobůh’ a vizionář, klejete?

**A** – Říkáme mu Yonis, velký přítel. Pokud se prašíme kladivem, obviňujeme neefektivní druhou ruku.

**Q** – Apollo měsíční mise – Mona Lisa?

**A** – Zařízení je součástí starého systému přežití, který měl posádce poskytnout naději na záchranu. Udržoval tělo ve stavu hibernace. Na tomto obrázku bylo spojovací potrubí se systémem již odpojeno a jednotka již nepracovala. I když tyto systémy umožňovaly přežití po dobu několika let, v případě této posádky, které je 1,5 milionu let, již není užitečné.

- Přátelé, měl bych být k dispozici přibližně za 3 týdny. Zdravím jako přítel z Marstuk (jméno naší nové kolonie na Marsu).



## 157 (9.2018)

Přátelé, děje se hodně zajímavých věcí . Velký pohyb kosmických lodí, které se účastní akcí CG a komerčních dodávek Taus, největšího doku v blízkosti Slunce, Jupiteru, Saturnu a Neptunu. Nové licence na využívání surovin na neobyvatelných planetách vzhledem k nové kategorii vaší sluneční soustavy. Všechny tyto pohyby mohou vidět a zaznamenávat vaši amatérští astronomové. Oficiální observatoře mlčí. Skutečnost, že Mars je kosmopolitní, přítomnost Taus jako stálého člena systému, příprava Venuše pro urychlení jejího ochlazování, a up-grade planety Země znamená, že existují tři obydlené planety a jedna v tréninku. Ve standardech CG relativně malý systém. Tato skutečnost staví sluneční soustavu na komplexnější úroveň a pod mnohem komplexnější úroveň dohledu ze strany CG. Vaši agenti použijí všechny prostředky, aby zajistili, že tyto informace nebudou veřejně dostupné, dokud nebudou implementovány plánované kontrolní strategie a podrobení, které si přejí udržovat. V tomto bodě jsou však silně pod tlakem iniciativ CG na mnoha frontách. Na pobřežních ostrovech Japonska byla testována jedna z „člověkem způsobených katastrof“, spuštěná stovkami tun konvenčních výbušnin, které byly maskovány v obrněné lodi. Záměrně byla potopena jako běžná nákladní loď. Tyto detaily, které odhalují, jsou veřejně zpřístupněny Arkturiány a Plejáďany ze základny Antarktida, takže nevidím žádnou překážku pro zmínku. S naší kolonií na Marsu již nejsme my z Mantuku považováni za zahraniční dobrovolnické jednotky, protože teď jsme místní obyvatelé. Obyvatelé této sluneční soustavy, jak jste Vy. To mi dává šanci mluvit o něco víc otevřeně, aniž bych prošel celou procedurou CG, kterou naše flotila procházela dříve.

- Konkrétně na vaší planetě pozorujete a sledujete postupné změny, které se odehrávají. Planeta již nemá inerciální kontrolu (setrvačnost), která trvala po tisíce let. Příroda planety se sama nastavuje. Projevy oscilují, protože závisí jak na vnitřních proměnných tak na proměnných vytvořených samotnou sluneční soustavou. Klima, které závisí na vašich oceánech a vašich proudech, je v tomto okamžiku diametrického růstu zmateno a bude generovat náhodné atmosférické poruchy v mnohem větším objemu a intenzitě. Budte ostražití ve svých regionech, protože to jsou nevyhnutelné podmínky, dokud planeta nedosáhne nové rovnováhy.

**Q** – Měsíc?

**A** – Měsíc se zformoval, když v kapalném stavu obíhal kolem Země. Během ochlazování přitahovala Země kompaktnější kovové materiály. Tyto velké sloupy toho, co nazýváte "vzácné zeminy" jako neodymové druhy, kombinované s jinými železnými rudami, jsou několik kilometrů pod povrchem. Kovové věže vytvořily body silných magnetických polí na povrchu Měsíce. Měsíc obsahuje velké množství vzácných kovů, které přišli z velkého bludného měsíce, který po srážce se Zemí vytvořil tento Měsíc.

**Q** – Stín na Měsíci při zatmění (9.9.2018) ?

**A** – Některé velké kruhové kosmické lodě Aldebaranu jsou v tomto období zaparkovány vedle Slunce a podle uvedeného směru byl stín jednoho z nich zaregistrován vaší sondou. CB mi ukázal další fotku vaší sondy, kde obraz jednoho z nich byl zaparkovaného v blízkosti vašeho Slunce, s mnoha služebními loděmi z jiných flotil. Tyto kosmické lodě budou pracovat na manipulaci Venuše na novou dráhu. Poslouží jako protiváha, aby se zabránilo orbitálním vlivům na jiných planetách v systému.

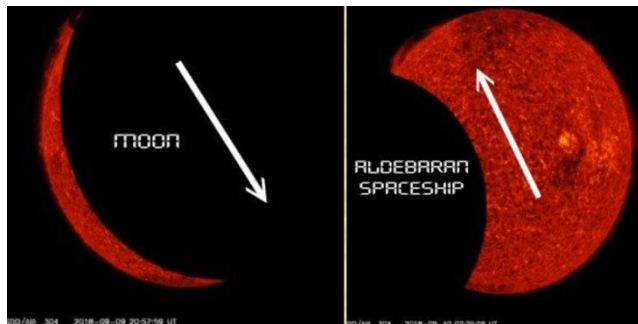

**Q** – Muži v černém?

**A** – Agenti vaší vlády.

**Q** – Jak překonat závislost (cigarety, alkohol)?

**A** – Mírné používání výparů a nápojů není ve skutečnosti problém, mnoho plemen si zachovává podobné zvyklosti. Problémem je zneužívání způsobené sociální nerovnováhou a depresí u těch nejcitlivějších. Vlivy vašich dominantních tříd s předpojatými filmy, to je otázka zdravého rozumu při posuzování těchto informací. Každý může svobodně rozvíjet své vlastní koncepty, a čím větší jsou jednotlivé získané znalosti, tím více budou koncepty interpretovat univerzalistickou realitu. Světlo může svítit, oslňovat nebo oslepit, záleží na tom, jak jsou oči pozorovatele připravené.

**Q** – Náš největší úspěch?

**A** – Největší úspěch je 34% současného obyvatelstva, vědomí dosažené desítkami etnických skupin v krátkém čase. Není to moc běžné. Pokud má vaše otázka technologickou konotaci, říkám, že průměrně odpovídáte všem koloniím nulové úrovně na prahu přechodu na úroveň první, ani více, ani méně.

**Q** – Minimální věk dospělosti?

**A** – Ve společnosti úrovně 1 a výše proces přechodu z dítěte do dospělosti nastává zcela bez povšimnutí, s výjimkou zjevných fyzických změn ve velikosti a připravenosti k poznání. Pokud má vaše otázka sexuální podtext, děti si jsou plně vědomy své sexuální náklonnosti až poté, co se rozhodnou pro typ činnosti pro svou budoucí kariéru. Usilují o vyvážené soužití v souladu s úrovní svého psychologického vývoje a ne o anatomické rozdíly. To znamená, že spolu žijí společně jako dva studenti celý svůj život, ne jako „student a učitel“, kde pouze jeden dává, a druhý přijímá. Bilance vede ke štěstí, takže je to obecná představa o vytvoření ideálního spojení spřízněných duší.

**Q** – Postup CG pokud objeví neznámou rasu?

**A** – CG jako celek pokrývá předdefinované fyzické oblasti, ale existují inteligentní sondy, které jsou vypouštěny do neznámých oblastí, aby zachytily signály civilizací a komunikovaly s nimi v jejich vlastním dialektu v reálném čase. Bude-li civilizace dostatečně pokročilá, bude katalogizována pro realizaci kontaktů, když tento region bude mít možnost zřízení nové regionální CG. Expanze pokrytí CG se děje nepřetržitě, od realizace pozorování v nulových koloniích, stejně jako na planetách s civilizacemi v rovnováze ekvivalentní úrovni jedné nebo vyšší. Odhaduje se, že za 2 miliardy let bude univerzální pokrytí, s ohledem na civilizace, které ho obývají.

**Q** – Dolmeny?

<https://yandex.ru/images/search?text=Dolmens>



**A** – Tyto balvany byly vyzvednuté "paprsky energie" a byly instalovány na zemi s použitím antigravitačních metod starověkých vědců z kosmu. Při stavbě Dolmenů byla použita architektura místních obyvatel. Tyto budovy jim poskytovaly ochranu před útoky volně žijících živočichů a chladem, který v tomto období pokrýval celý region. Byly to časy šavlozubých tygrů a jiných velkých dravých savců. Díky prudkému ochlazení v regionu se všechno náhle změnilo a přirozená rovnováha lovu těchto zvířat byla narušena. Jedná se o pozůstatky z doby kamenné, ale v těchto budovách není absolutně nic nadpřirozeného, co by se dalo použít jako pomocný nástroj k meditaci nebo něco takového.

**Q** – Reptiliánsko-humanoidní populace na Marsu?

**A** – Nemáme přímý přístup k přesným údajům, ale v poslední době se smíšená kolonie neustále rozšiřuje a přijímají stále více a více obyvatel.

**Q** – Budou elity na Marsu pokračovat se svými rituály?

**A** – Vaše elity jsou součástí smíšené kolonie jako „agregáty“ reptiliánů, což z nich činí problém, obzvláště pro rasu, která se stará jen o sebe. Co se děje uvnitř jejich zařízení, není spojeno s atributy regionálního CG.

**Q** – Vaše umění?

**A** – Umění existuje na všech úrovních existence, bez ohledu na rasu, humanoid, nebo ne. Mezi planetami různých galaxií se obchoduje i v oblasti uměleckých předmětů. Objekty vyřezávané v exotických materiálech, barvy, které reagují na dotek nebo světlo, hybridizace živých exotických květin, které komunikují vůní a barvou a které reagují na dotek nebo na mozkové vlny. Jak vidíte, mnoho v oblasti umění je k dispozici napříč všemi galaxiemi. Nic specifického, nebo "trendy", máme vše pro všechny trendy. Ke kruhům v obilí -jsou obydlené a neobydlené planety s ideálními plochami, dokonce jsou i planety, kde je téměř nemožné najít místo bez nějakého designu hostujících ras. Zajímavá místa k návštěvě.

**Q** – Kvantové ovládnání?

**A** – Je těžké vysvětlit techniku, kterou byste mohli interpretovat jako „jednoduchou“. Kvantová manipulace myslí je přímým důsledkem uvolnění mozkových funkcí. To se děje v různých stadiích vývoje a souvisí to s genetickými změnami, které jsou spojeny se zvyšováním úrovně rasy. Pro ty, kteří již mají nějakou aktivaci, je jednoduché cvičení schopnost změnit směr malého plamene uvnitř kontejneru bez „pohybu vzduchu“. Může sloužit jako počáteční trénink. Časem může trénovaná osoba ovládat plamen do rytmu písně, zvětšovat, klesat a naklánět. Na úrovni vaší průměrné mozkové aktivity by tuto techniku mohlo zvládnout jen málo lidí.

**Q** – Genom a jeho poškození?

**A** – Humanoidní genom na vaší planetě může být považován za "patchwork", sešitý časem a vrozeně hromadící vady. Kromě toho jste byli kriminálně vystaveni experimentům s vodou a potravinami, které zvyšují propustnost genomů. To lze napravit pouze s přístupem ke strukturálním detoxikačním procesům, které mohou být nasazeny, až bude planeta součástí CG, bohužel ne předtím.

**Q** – Odkud odletěla druhá posádka na Měsíc?

**A** – Vzlétli ze základny v bývalém SSSR, protože všechny mise byly společným podnikem mezi USA a SSSR, s konkurencí a spoluprací všech zúčastněných elit.

**Q** – Pulzy na Antarktidě?

**A** – Základna Antarktidy provedla korekce geomagnetické sítě s cílem minimalizovat katastrofické následky a stabilizovat extrémní během probíhající geologické

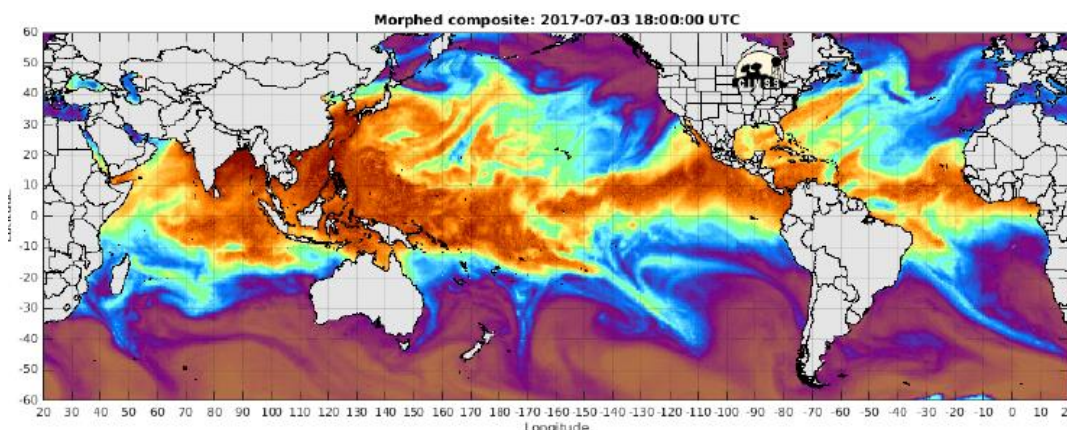

změny. Jedná se o mírné změny, které však pomáhají chránit komunity před vážnými škodlivými důsledky. Neutralizovaly se tak některé akce plánované vašimi elitami na depopulaci. Hodně se toho podařilo díky předpovědím zpravodajské služby Antarktidy.

**Q** – Písečná bouře na Marsu? <https://www.youtube.com/watch?v=JcMpO4Tn0UE>

**A** – Bouře jsou události předpokládané během atmosférických změn na Marsu. Oteplování oblastí a vrstev atmosféry vytváří silné závoje při vyrovnání změn teplot. Všechny zde instalované komunity podnikly svá opatření se silovými poli, které izolovaly oblasti, které chtěly udržovat v čistotě od písku a výparů.



**Q** – Kamenný kruh Gilgal Refa'im – Izrael (stáří 5.000 let)?

**A** – Na této a jiných planetách bylo vyrobeno mnoho kreseb a základní struktury. Některé pro zábavu, jiné jako dar místní komunitě té doby. Některé takovéto struktury nebyly katalogizovány, protože nepředstavovaly nic kulturně relevantního pro registraci. Konstrukčně to vypadá jako nedokončené ohrady pro zvířata lovená reptiliány, podobné existují i na jiných loveckých planetách. Ale museli by být mnohem starší než tento odhadovaný věk.

Zkusím přijít častěji. Buďte připraveni na události.

## 158 (11.2018)

Přátelé, omlouvám se za zpoždění. V krátkých chvílích, které jsem komunikoval s CB, jsem neměl čas odpovědět na otázky. Mnoho současně probíhajících prací ve vaší sluneční soustavě zabralo spoustu času všech zúčastněných.

Jak si vaši amatérští astronomové mohou uvědomit, kromě událostí, které se dějí ve všech planetách systému, zejména Venuše se testuje na nové dráze a naplno probíhá vývoj nové atmosféry. Vedle toho již začali specializované týmy na faunu a flóru práce na vytváření obnovitelného systému nového kontextu planety. Přenáší se mnoho oceánské vody, aby se urychlil proces chlazení povrchu. Během tohoto a příštího roku bude muset vaše vědecká komunita hodně vysvětlit vaší společnosti obecně, protože tyto změny nebudou moci déle skrýt.

- Vaše elity stále více ztrácejí kontrolu nad zeměmi. Hrozby válek a konfliktů se postupně snižují tlakem a akcemi CG, které regulují atmosférický přístup k jaderným zbraním. Vaše vlády cítí problémy, kterým bude planeta čelit v probíhajících přirozených změnách. Reakce, které mnozí poprvé pozorovali ve vaší atmosféře a v oceánech, se stanou stále bizarnějšími, dokud nebude tento adaptivní cyklus planety dokončen. Zpoždění těchto událostí poskytnuté CG bylo díky začlenění Taus do systému a životaschopností Venuše pro nové kolonie v budoucnu. Nyní probíhá na planetě Země a Marsu přirozená stabilizace své nové reality.

**Q** – Nové děti a starší generace?

**A** – Co mohu poradit, musíte chápat méně vnímavé, což znamená, že pokud jsou vaši příbuzní na úrovni mozkové aktivace, která je nižší než vaše, zkuste to použít ve svůj prospěch a snažte se ukázat své pravdy bez toho, abyste s nimi trásli. Někdy mise nebude snadná, nebo dokonce může být neproduktivní, ale důležité je, abyste si udrželi své vědomí bez ohledu na sociální detaily, kterým jste vystaveni ve svém rodinném kontextu. S inteligencí a řádnou pokorou jistě dosáhnete svých cílů.

**Q** – Sociální vývoj?

<http://www.paulstramer.net/201...with-judge-anna-von-reitz.html>

<http://www.paulstramer.net/201...step-by-step-emancipation.html>

<http://www.paulstramer.net/201...ed-totally-different-kind.html>

**A** – Trendem sociálního rozvoje by mělo být, aby se stát stal pouze správcem zdrojů. Stát je a vždy bude špatným manažerem společností. Informace, které jste uvedli, označují povědomí, které se šíří ve společnostech, a zdravější a transparentnější systém, který řídí zdroje země. Více spravedlivá společnost spravedlivě rozděluje zdroje a poskytuje prostředky nezbytné pro individuální rozvoj bez rozdílu.

Důležitost výběru vůdců pro vedení státu je prvořadá, aby systém nebyl zkreslen osobními ideologiemi, musí to být zralá osoba s intelektuální schopností slučitelnou s funkcí, kterou hodlá vykonávat. Nebudu hodnotit, co bylo řečeno touto nebo tamtou osobou, protože existují i regionální trendy. Důležitá věc je tlak společností na slušnost na všech úrovních správy veřejných zdrojů.

**Q** – Jaká je šance na rychlé sociální uvědomění?

**A** – Bod zlomu závisí pouze na vás. Když se národy začnou zbavovat okovů uložených vašimi elitami, zdravé spojení národů postupně promíchá rozdíly a učiní planetu soudržnější. Očekává se "Den vzestupu". Existuje velká šance, že se v příštím roce kontakty CG otevrou.

**Q** – Phoenix, Arizona, 13.3.1997 – trojúhelníková loď?

**A** – jak jsem již řekl, mnoho ras používá trojúhelníkový tvar na sekundárních lodích. Trojúhelníkové lodě jsou dlouhé od 50 metrů po několik kilometrů, závisí to na použití. Lítá tu kosmická loď Camelopardalis a některé další humanoidní rasy. Rozměry se značně liší, nemohu určit velikost pozorovaných jednotek. V současné době existuje určitá shovívavost v udržování neviditelnosti, protože v určitých oblastech mohou způsobovat letecké, nebo ptačí šoky, ale vzhledem k blízkosti přímého kontaktu s planetou, některé rasy záměrně vystavují své lodě, aby ukázaly, že jsou zde a způsobují určitý tlak na úřady, aby zveřejnily skutečnosti relevantní pro své spoluobčany.

**Q** – Jak by kus neutronové hvězdy o průměru 2 metry zanechal destrukci, kdyby prošel sluneční soustavou. Podle stejných fyzikálních a matematických teorií, které jste zmínili, by se explozivně rozšířil a spustil proces beta rozpadu na protony a elektrony. Jaký by byl fyzikální fenomén nebo síla, která by udržovala kus neutronové hvězdy v expanzi a beta-rozpadání.

**A** – Když atom ztratí svůj vnitřní prostor, elektrony se dostanou na orbitě velmi blízko jádra protonů a neutronů, což drasticky snižuje fyzikální velikost atomu, ale hmotnost hmoty zůstává stejná. Vysoká hustota těchto atomů vytváří velmi silnou gravitační sílu soupravy, která ji udržuje soudržnou. Jakmile má atom redukované své prostory, nerozpadá se přirozeně, to znamená, že se nerozkládá. Pouze interakce průchodu černou dírou by zase mohla proměnit neutronovou hvězdu na energii.

**Q** – Lze z uhlí vytvořit materiál s novými i vlastnostmi?

**A** – Uhlí v aktivovaném stavu je téměř úplně uhlík a uhlík je základním materiálem pro řadu výrobků. Uhlí může mít svou molekulu modifikovanou kvantovým programováním, ale pak by nebylo možné vytvořit nový prvek pro vaši periodickou tabulku, protože atom uhlíku bude vždy základním prvkem pro složení mnoha dalších materiálů, od uhlí až po diamant.

**Q** – Centra galaxií?

**A** – Liší se to od galaxie k galaxii. Centrální prvek, který drží kosmickou a planetární hmotu kolem ní, musí být pouze zdrojem velké gravitační síly, ať už je to superhvězda nebo černá díra. Nejběžnější jsou agregáty obíhající černé díry s velkou gravitační silou v jakémkoliv smyslu - sání nebo vypuzování hmoty mezi pomocnými rovinami vesmíru.

**Q** – Red Square Nebula - zakapslovaný?

**A** – Neexistují žádné zapouzdřené mlhoviny, ve skutečnosti není symetrická, jak ukazuje obrázek. Musí to být částečně výsledkem použitých čoček nebo senzorů,

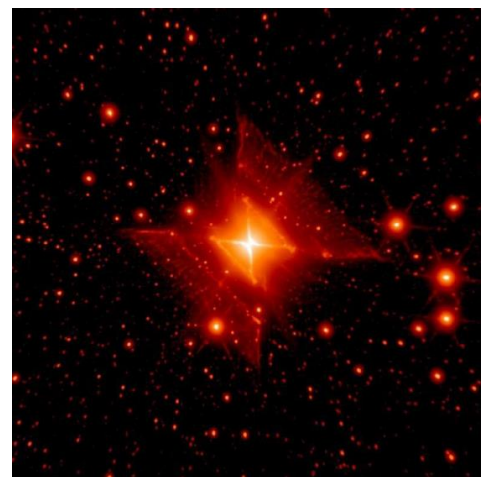

velkou vzdáleností a vysokou světelností. Někdy se symetrie děje kvůli vzácným faktorům, ale tento případ není jedním z nich.

**A** – Kde přistála na Marsu sonda INSIGHT?

**Q** – Vypadá to, že věříte, že nějaká sonda byla v poslední době z vaší planety na Mars vypuštěna. Po desítky let, před uzavřením smluv s reptilány, byly sondy vysílány na oběžnou dráhu Marsu pro natáčení a analýzu planety. Po dohodě už nebyly nutné, protože hostitelé dosáhli Marsu během několika minut svými loděmi. Tyto "průzkumné jednotky", pokud je to vhodné, jsou jednoduše umístěny na vybraném místě technickým personálem kolonie, aby posílaly data vědecké komunitě, která nevině zálohuje všechny tyto inscenace. Nebuďte v rozpacích, ale uvědomte si, že technologie, kterou používá jejich humanoidní komunita, i když nepřijímá technologický transfer od svých reptiliánů, je minimálně 60 let před tím, co máte dnes k dispozici vy.. Technologie a vynálezy vyvinuté na vaší vlastní planetě, které nebyly záměrně uvolněny veřejnosti, jsou na Marsu široce využívány.

**Q** – Co ti přineslo 8 let s námi?

**A** – Už nějakou dobu sledujete naše rozhovory. CB měl doposud potřebnou trpělivost účastnit se mého studia kontaktu s touto kolonií, která, jak jsem již zmínil, byla nejvíce heterogenní kolonie, kterou jsem kdy studoval. Pozoroval jsem jako vědec, že jste vyvinuli mnohem větší adaptabilitu než jakákoli jiná kolonie s nulovou úrovní, kterou jsem měl možnost studovat. Síla adaptace povede tuto kolonii k tomu, aby se stala mnohem aktivnějším a účastnickým členem komunity, když bude konečně integrována. Terrané mohou být referencí pro nový, heterogennější vývoj. S přihlédnutím ke konečné kvalitě ve formaci kolonie úrovně 1 kolonie více přizpůsobivé, na základě vzorů zde pozorovaných.

**Q** – Různá rychlost vývoje ras na Zemi?

**A** – Izolované kmeny pocházely ze starověkých experimentů, které rozvážely neandrtálce na planety podobného věku, jednoduše pro experimentální vývoj. Před 160,000 a 20,000 roky nebyla žádná kontrola nad genetickými experimenty, které zde dělaly četné rasy. Vedly k šíření uprchlých nebo kočovných divokých skupin v lesích, a tak zůstávaly úmyslně izolované od zbytku společností.

**Q** – Astronauti na Marsu – operace RED SUN, 1973?

**A** – V té době byl na oběžné dráze Marsu umístěn typ kosmické stanice a obyvatelé byli schopni sestoupit v sondě na planetu, ale nevrátili se. Zaznamenali a poslali analytické informace a po několika dnech byli umlčeni. Byla to mise podobná nájezdům na Měsíc, věděli, že se nevrátí zpět poté, co byli vystaveni ozáření z pásu Van Allena. V šedesátých a sedmdesátých letech společnosti iNASA uskutečnily tři jednosměrné výpravy na Mars. V následujícím desetiletí byla podepsána dohoda s představiteli reptiliánů.

**Q** – Důležité informace, které dříve nebylo možné sdílet?

**A** – Jak se události dějí, mohu je analyzovat a vykazovat s větším klidem, ale musím sledovat požadavky CG jako celku ve vztahu k informacím, které by mohly vyvolat negativní důsledky v tomto konečném vývoji kolonie. Ale určitě je budu udržovat co nejméně vypovídající.

**Q** – Mariánský příkop?

**A** – Propastná zóna Mariánského příkopu vznikla deformací tektonických desek, kde se jedna nepřehnula přes druhou, ale obě se odklonily dolů a potopily se do tekutého magmatu, který vytvořil obrovskou jizvu. V nepřítomnosti přirozeného světla pouze s použitím bioluminiscence zde žijí tisíce životních forem, včetně některých velkých velryb, velkých chobotnic a sépií, které žijí ve velkých jeskyních s kapsami vzduchu, které jsou výsledkem odpařování vody, způsobeného sopečným lávovým teplem v nižších vrstvách. Jsou tam tři zapuštěná města instalovaná v hlubokém regionu udržovaném Arkturiány, kde mnoho ras dělá experimenty, a jiné se zabývají vědeckým cestovním ruchem.

**Q** – Požáry v Kalifornii?

**A** – Nic se nedá přesně říci, ale existují skupiny, které se snaží vytáhnout obyvatelstvo velkých oblastí ze západního pobřeží z tohoto území s údajným úmyslem „zachraňovat životy“, protože se domnívají, že v tomto regionu dojde k milionům úmrtí. Tyto skutečnosti nemohu potvrdit, ale existuje možnost, že se nejedná pouze o přírodní události v té či oné podobě.

**Q** – Snížení obyvatel USA o 100 milionů do roku 2025?

**A** – Tyto projekce, jakkoli alarmující, jsou založeny na skutečnosti, že USA do roku 2025 musí podstoupit zásadní územní transformace. Pro toto území jsou plánovány tektonické změny a vulkanismus, ale ještě to nebylo veřejně zveřejněno, protože vaše vědecká obec je trvale vázána na vládu. Toto, kromě odsunutí části obyvatelstva na sever nebo na jih, způsobí téměř úplné zastavení ekonomiky. Jsou to přirozené jevy, které se musí přirozeně stát během tohoto současného tektonického přeskupení.

- Přátelé, vaše vlády jsou si dobře vědomy událostí, ke kterým dochází a které se mohou objevit v blízké budoucnosti, a mohou více otevřeně oznámit mimozemské aktivity. Uvolnit více informací, ale pravděpodobně s tendencí vzbudit z nás strach, dokonce i s vědomím, že pracujeme jen pro dobro této kolonie. Buďte ostrážiti na prohlášení svých vládců.

## 159 (1.2019)

**A:** Překladiště pro transport nákladu a lidí na Mars je v poslední době velmi zaneprázdněné. Vypadá to, že koordinátor kolonie rozhodl o něčem na poslední chvíli. Plejádčané a Arkturiáni se ujistí, že mezi zbrojním materiálem nejsou přepravovány nukleární zbraně, jak potvrdila reptiliánská kolonie pro jejich základnu na Marsu. Mars se řídí rozhodnutím CG, stejně jako Antarktida. Toto rozhodnutí stanoví, že zde žádnou rasou nebude instalován žádný zbrojní materiál. Jediné povolené zbrojní vybavení je na bázi energetické, nikoli nukleární.

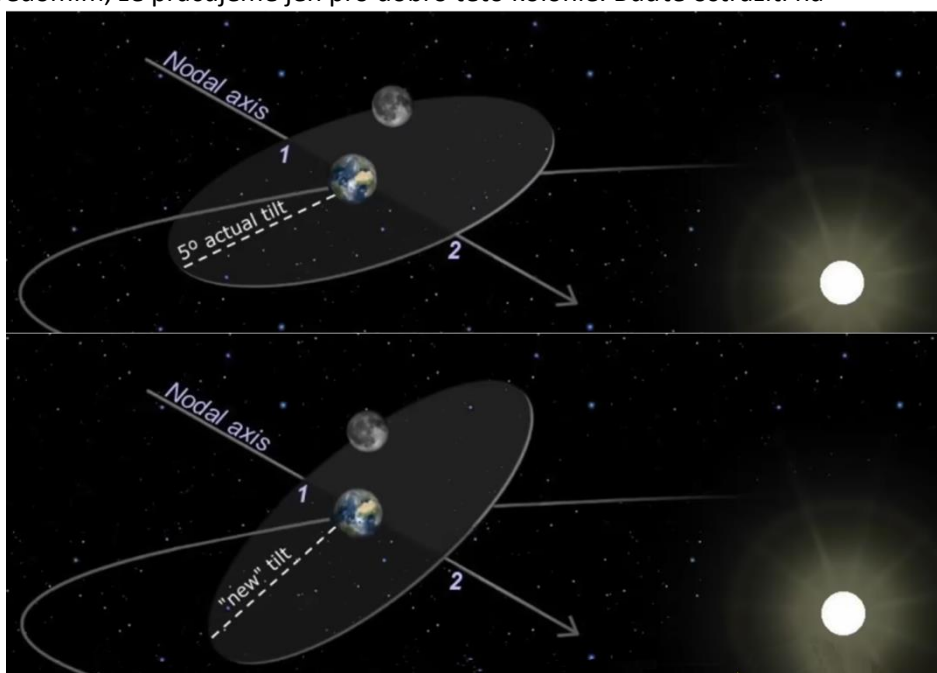

**Q** – Sděлил jsi, že žádný z oznámených astronautů mise na Měsíc se jí neúčastnil. Proč byly všechny vzorky měsíčních kamenů z Apollo 17 prokázány jako falešné? Ten, kdo zde byl, nepřinesl pravé?

**A** – Těla dobrovolníků z mise, která šla na Měsíc analyzovat vzorky, upravit techniku a odeslat fotografické záznamy, jsou stále na povrchu Měsíce. Mise byla jednosměrná. Neměla žádné možnosti odletět a vrátit se. Jediná mise, která měla dostatečnou technologii pro návrat a naložení nákladu byla mise Apollo 20.

Měsíc sám je experimentálně přesunován ke kompenzaci přesunu Země vzhledem ke změně orbity Venuše a k finalizování orbity Taus v rámci ostatních nebeských těles, které budou umístěny na periférii. Změnu úhlu měsíční orbity můžete pozorovat i vy. Silná světla z instalujících trysek je možné zahlédnout i na světelné straně Měsíce.

**Q** – Opravdu přistála Čína na odvrácené straně Měsíce a provádí výzkum?

**A** – Skutečně zde přistáli a dokázali instalovat určitou techniku. Vysílaný obrázek je falsum pro obecnou populaci. Pokud obrázky neukazují nic na horizontu, jsou falešné. Tvzení, že díky světelnosti v místě není možné poříditi fotografii oblohy, je nepravdivé.



Obrázek pořízený vašim současným vybavením odpovídá obrázku níže. Cokoli jiného je falešné.

Q – Četl jsem knihu od S. Denerde, který tvrdil, že potkal lidi z planety Iarga. Je to možné?

A – Občas se povede navázat mentální spojení s rasami, které nedaleko pozorují. Je nemožné definovat původ podle náhodného jména planety, jak popisuje. Mohu ujistit, že žádný reptilián nemá uši. Žádnou humanoidní rasu odpovídající obrázku neznám. Jde o podvod.

Q – Země zvyšuje svůj průměr. Proč se moře nesnižují a dny neprodlužují? Jsme stále v první fázi, nebo je tento proces nějakými akcemi vyrovnáván?

A – Důležitý detail. Země zvyšuje objem, nikoli hmotu. Tím, jak se materiál ohřívá, povrch se dilatuje, absorbuje plyny a tím se ochlazuje a stává porózní. Hmotu zůstává stejná. Není žádná okamžitá změna v rotaci planety. Za změnu úrovně oceánů mohou více tektonické tlaky během procesu.

Q – Mluvil jsi o nových druzích rostlin a zvířat, které se objeví na planetě. Můžeš popsat některé z nich, které sem byly již přesunuté, ale stále jsou neobjevené?

A – Otázka je více komplexní. Rasy, které se starají o rovnováhu divočiny a frekvence osídlení od bakterií, potřebují pro nová zvířata, hmyz a rostliny odstranit znečištění. V současné době je země velmi biologicky nevybalancovaná. Řízená šoková léčba vrátí stav postupně k normálu. Pouze oni dokáží na základě analýz stanovit sekvence. Víme jen, že mnoho již bylo dokončeno a přeformulováno, nelze však sdělovat detaily.

Q – Biomechanické jednotky, které zde byly umístěny na ochranu určitých oblastí, mohly by někoho zranit?

A – Biomechanické jednotky jsou samoregenerační. Zničeny či odstraněny mohou být pouze těmi, kteří je instalovali. Pokud jsou tyto dávné artefakty a laboratoře odstraněny Arkturiány, nebo jinými rasami angažovanými v čistění, jsou izolovány. Pro deprogramování je vyžadována technika rasy, která je zkonstruovala.

Zařízení chránilo nehumanoidní genetické výzkumy. Moderními energetickými zbraněmi lze tyto laboratoře a biomechanická zařízení odstranit. Ti, kteří chtějí na tomto výzkumu profitovat, chtějí získat nedestruktivní vstup.

Q – Co to bylo za rasy a lodě, které se nechaly zajmout?

<https://www.youtube.com/watch?v=imwqRPr83is&feature=youtu.be>

A – Mnoho ras používá trojúhelníkové servisní lodě. Cirkuluje jich zde zhruba 12. To, co je považováno za základnu je zcela mimo proporce tohoto typu lodí. Tyto se používají spíše pro vstup a odchod výzkumných sond. ET v těchto lodích by měli být velmi malí, takže mohou být zahlédnuti.

Q – Až se staneme členy galaktické komunity, jak se s tím vyrovnají jednotlivá náboženství. Jaké nejdivnější reakce jsi zažil

A - Zmínil jsi se o filmu, kde se vyměnilo pro civilizaci uctívané božstvo. Pokud přijde řešit problém někdo s velkými znalostmi, lidé rychle uznají původní božstvo jako anachronismus. To otevře mysl nové realitě. Pak budou schopni se svobodně vyvíjet vlastním vědomím bez kazatelů a nadpřirozených sil. Měl jsem příležitost být ve stejném prostředí s bytostmi 8-9 úrovně. Pokud má slovo božstvo nějaký význam, oni mu jsou blízko.

Q – V posledních 158 videích jsi řekl, že lidé na Marsu mají technologii o 60 let před námi. Můžeš říct aspoň jeden příklad?

A – Například baterie, která vydrží mnoho let bez dobíjení, digitálně-quantové hybridní počítače a telefony, přepravní zařízení s antigravitací, vzduchem přenášená energie přes binární transistory, energetická vrtací a řezací zařízení, regenerační lékařská centra, klonovaná a aklimatizovaná zvířata, rostliny. Jen výčet ze stovek vynálezů vynalezených na Zemi a skrytých před veřejností.

Q – Jakou technologií chcete změnit DNA bytostí na planetě? Kdy budeme mít takovou vyspělou technologii?

A – Nehrajeme si s DNA. Existuje přirozený proces změny DNA podle prostředí. Genom je schopný se vyvíjet zároveň s vývojem rasy a adaptovat na vybrané prostředí či kolonizaci. Aktuálně všechny změny u kolonizujících ras jsou vědecky ověřeny a implementovány podle záměru. Adaptativní změny probíhají u rostlin, hmyzu a mikroorganismů.



Q – Jsou Chocolate Hills v Boholu (Filipíny) pyramidy? Kdo je vytvořil?

A – Nejsou to přírodní formace, ani pyramidy. Na planetě byla tato oblast během 500 milionů let používána jako zbrojní šrotiště. Mnoho zbraní zde bylo zničeno. Nyní nehrozí kontaminace ani jejich obnovení. V této oblasti pokračují chemické procesy jejich rozkladu.

Q – Kdo jsou gigantičtí humanoidi objevení v jeskyních v Ekvádoru? Zemská gravitace musela být mnohem menší, aby zde dokázali žít. Důkazy jsou nezpochybnitelné

<https://www.youtube.com/watch?v=HgBvBCp2yQ4>

A – Tato rasa žila po tisíceletí v oblasti Plejád. Jejich kolonie tu byla inovativní a velmi aktivní. Výšku měli 3,5 – 5 m. Opakovaně se vítězně bránili pokusům změnit planetu na kolonii reptiliánů. Jejich lodě byly schopné zkoumat vzdálené planety. Kuriózně některé z jejich map překreslil Piri Reis před 500 lety. Použil mapy této rasy z doby před tisíci lety, kdy vznikl Stonehenge a další podobné konstrukce, které pomáhaly jejich dosloužilým lodím s přistáním. Před několika tisíci lety se rozhodli požádat o pomoc s návratem mateřskou civilizaci, protože na Zemi byla několika dalšími rasami provedena humanoidní kolonizace a jejich život zde byl značně ztížen. V době před Inky začali migrovat na planetu 8x větší než Země, kterou mezitím objevila jejich mateřská rasa.

Q – Víte o artefaktech známých jako Betzovy koule. Jak fungují a jaký je jejich účel a konečný osud?

<https://www.youtube.com/watch?v=UY9CfwASnUs>

A – Jde o staré sondy, které sledovaly letecké eskadry během 2. světové války. Ztratili směr a skončily v poli. Jsou autonomní a nenásilné. Jejich ztráta nepředstavovala pro výzkumníky problém, protože jich v oblasti použili stovky. Armáda je ukradla a neúspěšně zkoušela jejich materiál přeprogramovat.

Q – Lze říci, že nám známý vesmír je centrem pro ostatní neobjevené oblasti a více technologicky rozvinutý? Je nejideálnější oblast pro další osídlení nových vesmírů střed?

A – Rozumím otázce, ale není pravidlem pro vývoj vesmíru. Není oválný, má tisíce propojených výběžků bez geometrických tvarů. Pokud ležete vodu do nádoby s pískem, není důležité, jestli z prostředka či od kraje. Písek bude mokřý v naprosto stejném okamžiku, protože pro vodu je důležitá pórovitost písku. Stejně tak není důležité startovní místo. Pro rychlost je důležitá schopnost propojení.

Q – Technicky, co znamená úspěch z pohledu rekonstrukční trajektorie a změny života?

A – Všem je dána příležitost a potěšení dokončit své poslání. Je na každém jednotlivě, aby našel svůj směr. Nikdo nemůže změnit rekonstrukční trajektorii a život jinému. Každý jsem jiný, ale jsme jedno se stejnými ideály. Jsou provedeny nezbytné změny, respektující odlišnosti, které může každý následovat svým způsobem, jak nejlépe odpovídá všeobecnému dobru.

Q – Jaké jsou plány reptiliánů s těmi, kterým zruinovali Mars. Co je pro ně vhodné, aby si ho udělali podle svých představ?

A – Reptiliáni zamýšlí udržovat spojenectví a humanoidní kolonií, aby se mohli učit určitému absorbujiícímu chování. Z těchto důvodů chtějí udržovat testovací území pro sociální sblížení kultur. Doufám, že by to mohlo

být stěžejní pro pochopení rozdílů mezi rasami a rozvoj mírové koexistence a vzájemného učení. Budoucí generace uspějí a ukáží, jestli je zde možnost skutečně mírové a konstruktivní koexistence, nebo zda budou pro nekompatibility odděleni. Zatím mohu jen říct, že bude zajímavé to pozorovat.

Je dobré znovu mluvit s tolika přáteli a sledovat to z oblohy. Máte privilegium se podílet na historické rekonfiguraci vašeho solárního systému. A i když se vás vlády snaží udržet slepé, víte, jak se na vše dívat. Držte se.